

**Προβλέψεις Αναγκών Απασχόλησης
Ξένου Εργατικού Δυναμικού στην Κύπρο
2004-2007**



**ΠΡΟΒΛΕΨΕΙΣ ΑΝΑΓΚΩΝ ΑΠΑΣΧΟΛΗΣΗΣ
ΞΕΝΟΥ ΕΡΓΑΤΙΚΟΥ ΔΥΝΑΜΙΚΟΥ
ΣΤΗΝ ΚΥΠΡΟ 2004 - 2007**

**ΔΙΕΥΘΥΝΣΗ ΕΡΕΥΝΑΣ ΚΑΙ ΠΡΟΓΡΑΜΜΑΤΙΣΜΟΥ
ΑΡΧΗ ΑΝΑΠΤΥΞΗΣ ΑΝΘΡΩΠΙΝΟΥ ΔΥΝΑΜΙΚΟΥ**

ΜΑΡΤΙΟΣ 2004

ISBN 9963-43-748-6

Υπεύθυνος Λειτουργός

Στέλιος Μυτίδης, *Λειτουργός Ανθρώπινου Δυναμικού*

Συνεισφορά στην ηλεκτρονική επεξεργασία των στοιχείων

Κυριάκος Κυριάκου, *Λειτουργός Ανθρώπινου Δυναμικού 1^{ης} Τάξης*

Γιάννα Κορέλλη, *Λειτουργός Ανθρώπινου Δυναμικού*

Χριστάκης Χριστοφής, *Λειτουργός Α΄*

Συνεργασία με Γραφείο Προγραμματισμού

Δρ. Ανδρέας Τρόκκος, *Ανώτερος Λειτουργός Προγραμματισμού*

Αλέξανδρος Αλεξάνδρου, *Λειτουργός Προγραμματισμού Α΄*

Άντζελα Δρουσιώτη, *Λειτουργός Προγραμματισμού*

Συνεργασία με Στατιστική Υπηρεσία

Ιωάννα Τσιάππα, *Ανώτερος Λειτουργός Στατιστικής*

Αλέκος Αγαθαγγέλου, *Ανώτερος Λειτουργός Στατιστικής*

Συνεργασία με Τμήμα Κοινωνικών Ασφαλίσεων

Σούλα Φλωρίδου, *Ανώτερος Ασφαλιστικός Λειτουργός*

Συντονισμός

Γιάννης Μουρουζίδης, *Ανώτερος Λειτουργός Ανθρώπινου Δυναμικού*

Γενική ευθύνη

Δρ. Γιώργος Όξινος, *Διευθυντής Έρευνας και Προγραμματισμού*

Αναδημοσίευση μέρους ή ολόκληρης της μελέτης επιτρέπεται νοουμένου ότι αναφέρεται η πηγή.

ΠΡΟΛΟΓΟΣ

Ο Υπουργός Εργασίας και Κοινωνικών Ασφαλίσεων, κύριος Μάκης Κεραυνός, ανάθεσε πρόσφατα στην Αρχή Ανάπτυξης Ανθρώπινου Δυναμικού την εκπόνηση της μελέτης αυτής. Βασική επιδίωξη της μελέτης είναι η διερεύνηση των διαχρονικών τάσεων απασχόλησης του ξένου εργατικού δυναμικού στην Κύπρο καθώς και η παροχή προβλέψεων για τις ανάγκες της κυπριακής οικονομίας σε ξένο εργατικό δυναμικό την περίοδο 2004-2007.

Το ξένο εργατικό δυναμικό στην Κύπρο αποτελεί μια σημαντική ομάδα απασχολουμένων η οποία διαδραματίζει καθοριστικό ρόλο στην ανάπτυξη της οικονομίας του τόπου. Η σημασία αυτής της ομάδας απασχολουμένων επιτείνεται λόγω της ραγδαίας αύξησης του αριθμού τους τα τελευταία χρόνια αλλά και της εργοδότησης τους σε σημαντικούς τομείς οικονομικής δραστηριότητας.

Προσδοκάται ότι η μελέτη θα συμβάλει αποφασιστικά στη διαμόρφωση από το Υπουργείο Εργασίας και Κοινωνικών Ασφαλίσεων μιας νέας, ολοκληρωμένης και σύγχρονης πολιτικής απασχόλησης του ξένου εργατικού δυναμικού στην Κύπρο.

Για την επιτυχή ολοκλήρωση της μελέτης ήταν αναγκαία η συνεισφορά διαφόρων φορέων στην Κύπρο. Σημειώνεται ιδιαίτερα η παραγωγική συνεργασία που αναπτύχθηκε τόσο με το Γραφείο Προγραμματισμού για την παροχή προβλέψεων όσο και τη Στατιστική Υπηρεσία και το Τμήμα Κοινωνικών Ασφαλίσεων για την παροχή αναγκαίων στοιχείων, η βοήθεια των οποίων υπήρξε ανεκτίμητη και η Αρχή τους εκφράζει δημόσια τις ευχαριστίες της.

Τέλος, εκφράζω τα θερμά μου συγχαρητήρια και ευχαριστίες σε όλους τους συντελεστές της Διεύθυνσης Έρευνας και Προγραμματισμού για την επιτυχή ολοκλήρωση της μελέτης.

Μιχάλης Α. Φυσεντζίδης
Γενικός Διευθυντής

ΣΥΝΟΨΗ ΤΗΣ ΜΕΛΕΤΗΣ

Το ξένο εργατικό δυναμικό στην Κύπρο αποτελεί ένα σημαντικό μέρος της συνολικής απασχόλησης. Αυτή η ομάδα απασχολουμένων διαδραματίζει το δικό της ουσιαστικό ρόλο στην ανάπτυξη της οικονομίας της Κύπρου όχι μόνο λόγω του **μεγάλου και ραγδαία αυξανόμενου αριθμού της** αλλά και της **απασχόλησης τους σε σημαντικούς για την κυπριακή οικονομία τομείς οικονομικής δραστηριότητας**.

Σκοπός της μελέτης

Βασική επιδίωξη της μελέτης είναι η διερεύνηση των διαστάσεων της απασχόλησης ξένου εργατικού δυναμικού στην Κύπρο καθώς και η παροχή προβλέψεων για τις ανάγκες της κυπριακής οικονομίας σε ξένο εργατικό δυναμικό με απώτερο στόχο τη διαμόρφωση από το Υπουργείο Εργασίας και Κοινωνικών Ασφαλίσεων ολοκληρωμένης και σύγχρονης πολιτικής απασχόλησης για τη συγκεκριμένη ομάδα απασχολουμένων.

Έκταση της μελέτης

Οι **κύριες πηγές στοιχείων και πληροφοριών** που αξιοποιήθηκαν για την εκπόνηση της μελέτης είναι η Στατιστική Υπηρεσία της Κύπρου, το Τμήμα Κοινωνικών Ασφαλίσεων του Υπουργείου Εργασίας και Κοινωνικών Ασφαλίσεων της Κύπρου και η Ευρωπαϊκή Στατιστική Υπηρεσία.

Μεθοδολογία

Σε πρώτο στάδιο έγινε παρουσίαση των γενικών χαρακτηριστικών του ξένου εργατικού δυναμικού στην Κύπρο για το σχηματισμό μιας συνοπτικής και ολοκληρωμένης εικόνας για τους ξένους εργαζόμενους. **Στη συνέχεια**, αναλύθηκαν οι διαχρονικές τάσεις απασχόλησης των ξένων εργαζομένων στην Κύπρο την περίοδο 2000-2002 στους διάφορους τομείς οικονομικής δραστηριότητας και η σημασία που διαδραματίζουν στον κάθε τομέα. **Τέλος**, εκτιμήθηκαν οι ανάγκες της κυπριακής οικονομίας σε ξένο εργατικό δυναμικό την περίοδο 2004-2007.

**ΔΙΑΓΡΑΜΜΑΤΙΚΗ ΑΠΕΙΚΟΝΙΣΗ ΜΕΘΟΔΟΛΟΓΙΑΣ
ΠΡΟΒΛΕΨΕΩΝ ΑΠΑΣΧΟΛΗΣΗΣ ΞΕΝΟΥ ΕΡΓΑΤΙΚΟΥ
ΔΥΝΑΜΙΚΟΥ ΣΤΟΥΣ ΤΟΜΕΙΣ ΟΙΚΟΝΟΜΙΚΗΣ
ΔΡΑΣΤΗΡΙΟΤΗΤΑΣ**



Βασικές διαπιστώσεις και συμπεράσματα

Από την ανάλυση και εξέταση των στοιχείων αναφορικά με το ξένο εργατικό δυναμικό στην Κύπρο προκύπτουν ορισμένες βασικές διαπιστώσεις και συμπεράσματα.

Συνοπτική εικόνα

- (i) Η πλειοψηφία του ξένου εργατικού δυναμικού στην Κύπρο το 2001 ήταν υπήκοοι τρίτων χωρών (56,7%) ενώ σημαντικό ποσοστό προερχόταν από τα κράτη μέλη της Ευρωπαϊκής Ένωσης (33,4%).
- (ii) Οι περισσότεροι ξένοι εργαζόμενοι στον πρωτογενή τομέα ήταν υπήκοοι τρίτων χωρών (61,5%). Σημαντικό ποσοστό αποτελούσαν επίσης οι υπήκοοι της Βουλγαρίας και Ρουμανίας (32,9%).
- (iii) Στο δευτερογενή τομέα η πλειοψηφία του ξένου εργατικού δυναμικού ήταν υπήκοοι των κρατών μελών της Ευρωπαϊκής Ένωσης (53,1%) λόγω της μεγάλης συγκέντρωσης τους στις Κατασκευές (62,8% από την ΕΕ). Επίσης, σημαντικό ποσοστό προερχόταν από τρίτες χώρες (38,2%).
- (iv) Η πλειοψηφία των ξένων εργαζομένων στον τριτογενή τομέα προέρχονταν από τρίτες χώρες (61,3%). Αυτό είναι βασικά αποτέλεσμα της σύνθεσης της απασχόλησης των ξένων εργαζομένων στα Ιδιωτικά νοικοκυριά όπου το 89,5% ήταν υπήκοοι τρίτων χωρών. Έπονται οι υπήκοοι των κρατών μελών της Ευρωπαϊκής Ένωσης (29,8%).
- (v) Στα επαγγέλματα ανώτερου επιπέδου η πλειοψηφία των ξένων εργαζομένων ήταν υπήκοοι τρίτων χωρών (59,3%) ενώ σημαντικό ποσοστό είχε ως προέλευση του τα κράτη μέλη της Ευρωπαϊκής Ένωσης (34,0%).
- (vi) Στα επαγγέλματα μέσου επιπέδου οι περισσότεροι ξένοι εργαζόμενοι ήταν υπήκοοι των κρατών μελών της Ευρωπαϊκής Ένωσης (46,7%). Σημαντικό ποσοστό είχαν επίσης οι υπήκοοι τρίτων χωρών (43,0%).
- (vii) Αναφορικά με τα επαγγέλματα κατώτερου επιπέδου προκύπτει ότι η μεγάλη πλειοψηφία του ξένου εργατικού δυναμικού ήταν υπήκοοι τρίτων χωρών (70,5%) που εντοπίστηκαν σε μεγάλες συγκεντρώσεις στη Γεωργία και

στα Ιδιωτικά νοικοκυριά. Ακολουθούν οι υπήκοοι των κρατών μελών της Ευρωπαϊκής Ένωσης (17,8%).

- (viii) **Οι ξένες εργαζόμενες γυναίκες υπερτερούσαν σε αριθμό των ξένων εργαζόμενων αντρών (53,0% και 47,0% αντίστοιχα).** Αντίθετα, οι Κύπριες απασχολούμενες ήταν σημαντικά λιγότερες από τους Κύπριους απασχολούμενους (41,0% και 59,0% αντίστοιχα).
- (ix) **Οι ξένοι εργαζόμενοι ήταν σχετικά μικρής ηλικίας αφού η πλειοψηφία τους συγκεντρωνόταν στην ομάδα ηλικιών 25-39 (55,2%).** Τα αμέσως μεγαλύτερα ποσοστά, με σημαντική όμως διαφορά, εντοπίστηκαν στις ομάδες ηλικιών 40-54 και 20-24 (27,9% και 10,6% αντίστοιχα). Συγκριτικά με τους Κύπριους απασχολούμενους προκύπτει ότι **τα ποσοστά των ξένων εργαζομένων ήταν ψηλότερα στις μικρές ηλικίες και χαμηλότερα στις μεγάλες ηλικίες.**
- (x) **Η πλειοψηφία των ξένων εργαζομένων ήταν απόφοιτοι δευτεροβάθμιας εκπαίδευσης (38,1% Λύκειο και 14,1% Γυμνάσιο).** Πρόσθετα, σημαντικό ποσοστό είχαν φοιτήσει σε σχολές τριτοβάθμιας εκπαίδευσης (20,9% πτυχίο ή/και μεταπτυχιακό, 16,0% ανώτερη μη πανεπιστημιακού επιπέδου και 1,0% διδακτορικό). Συγκριτικά με τους Κύπριους απασχολούμενους διαπιστώνεται ότι **οι ξένοι εργαζόμενοι είχαν γενικά ψηλότερο μορφωτικό επίπεδο.**
- (xi) **Η μεγαλύτερη μάζα ξένου εργατικού δυναμικού είχε ως επαρχία διαμονής της τη Λευκωσία (40,7%).** Μικρότερα ποσοστά διέμεναν στη Λεμεσό (27,2%) και στην Πάφο (16,0%).
- (xii) **Σχεδόν ένας στους πέντε απασχολούμενους στην Πάφο (19,4%) ήταν ξένος.** Αξιόλογα ποσοστά συγκροτούσαν επίσης οι ξένοι εργαζόμενοι στη Λευκωσία (11,0%) και στη Λεμεσό (11,3%).

- (xiii) Η συνολική απασχόληση αυξήθηκε κατά 21.580 άτομα την περίοδο 2000-2002. **Σημαντικό μέρος της αύξησης αυτής κατέλαβαν οι ξένοι εργαζόμενοι (10.523 άτομα ή 48,8% του συνόλου).**

**ΣΥΝΟΛΙΚΗ ΑΡΙΘΜΗΤΙΚΗ ΜΕΤΑΒΟΛΗ ΞΕΝΟΥ ΕΡΓΑΤΙΚΟΥ
ΔΥΝΑΜΙΚΟΥ ΚΑΙ ΑΠΑΣΧΟΛΟΥΜΕΝΩΝ ΣΤΟΥΣ ΕΥΡΕΙΣ
ΤΟΜΕΙΣ ΟΙΚΟΝΟΜΙΚΗΣ ΔΡΑΣΤΗΡΙΟΤΗΤΑΣ ΤΗΝ
ΠΕΡΙΟΔΟ 2000 - 2002**

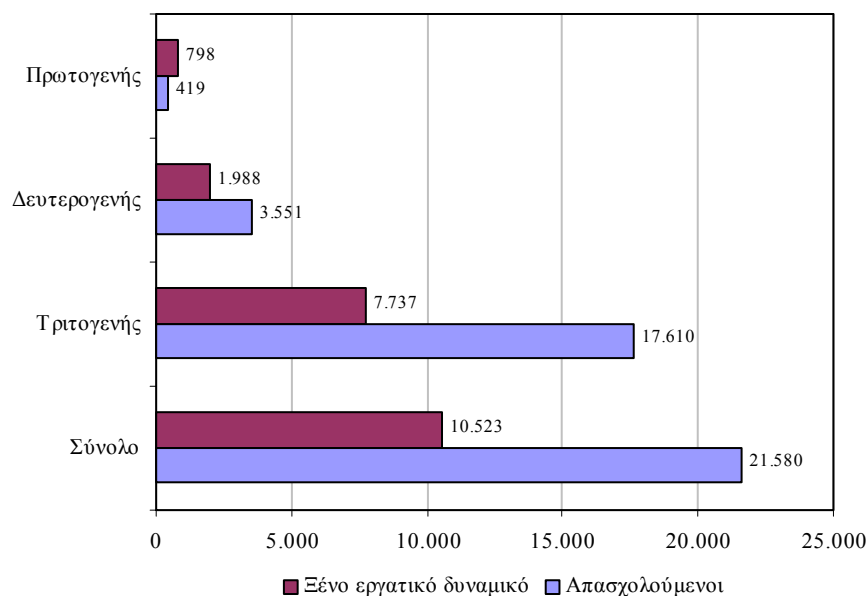

- (xiv) Στον πρωτογενή τομέα η αύξηση του ξένου εργατικού δυναμικού ήταν μεγαλύτερη από την αύξηση της απασχόλησης. Η διαφορά ανερχόταν στα 379 άτομα με αποτέλεσμα τη μείωση των Κυπρίων κατά 379 άτομα.
- (xv) Στο δευτερογενή τομέα οι ξένοι εργαζόμενοι κατέλαβαν τις 1.988 θέσεις από τις 3.551 νέες θέσεις εργασίας που δημιουργήθηκαν (56,0% του συνόλου).
- (xvi) Αναφορικά με τον τριτογενή τομέα διαπιστώνεται ότι η απασχόληση αυξήθηκε κατά 17.610 άτομα και οι ξένοι εργαζόμενοι κατά 7.737 άτομα (43,9% του συνόλου).

- (xvii) Η συνολική απασχόληση προβλέπεται ότι θα αυξηθεί κατά 15.975 άτομα την περίοδο 2003-2007. Το **ξένο εργατικό δυναμικό** προβλέπεται ότι θα **αυξηθεί κατά 2.057 άτομα** την ίδια περίοδο (**12,9% του συνόλου**) που οφείλεται αποκλειστικά στον τριτογενή τομέα.

**ΣΥΝΟΛΙΚΗ ΑΡΙΘΜΗΤΙΚΗ ΜΕΤΑΒΟΛΗ ΞΕΝΟΥ ΕΡΓΑΤΙΚΟΥ
ΔΥΝΑΜΙΚΟΥ ΚΑΙ ΑΠΑΣΧΟΛΟΥΜΕΝΩΝ ΣΤΟΥΣ ΕΥΡΕΙΣ
ΤΟΜΕΙΣ ΟΙΚΟΝΟΜΙΚΗΣ ΔΡΑΣΤΗΡΙΟΤΗΤΑΣ ΤΗΝ
ΠΕΡΙΟΔΟ 2003 - 2007**

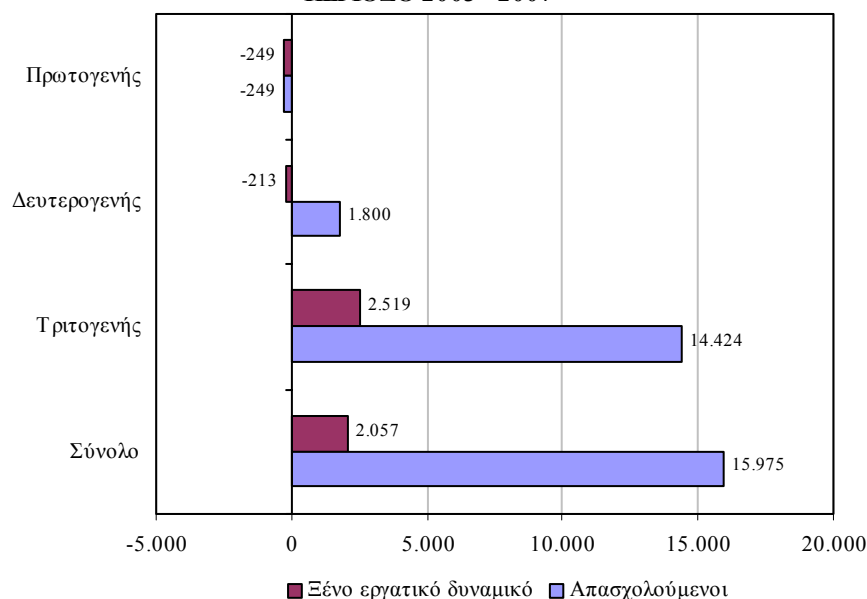

- (xviii) Στον **πρωτογενή τομέα** προβλέπεται να υπάρξει **μείωση στην απασχόληση η οποία αντιστοιχεί σε ανάλογη μείωση των ξένων εργαζομένων** κατά 249 άτομα. Αυτό αντιστρέφει την εικόνα της περιόδου 2000-2002.
- (xix) Η απασχόληση στο **δευτερογενή τομέα** προβλέπεται ότι θα αυξηθεί κατά 1.800 άτομα ενώ το **ξένο εργατικό δυναμικό θα μειωθεί κατά 213 άτομα**. Η μείωση του ξένου εργατικού δυναμικού οφείλεται αποκλειστικά σε μείωση του στη Μεταποίηση.
- (xx) Στον **τριτογενή τομέα** προβλέπεται να παρατηρηθεί αύξηση στην απασχόληση κατά 14.424 άτομα ενώ **αύξηση**

θα έχουν και οι ξένοι εργαζόμενοι κατά 2.519 άτομα. Η αύξηση αυτή αντιστοιχεί στο 17,5% του συνόλου σε σύγκριση με το 43,9% της περιόδου 2000-2002.

Πρωτογενής τομέας

- (i) **Η αύξηση του ξένου εργατικού δυναμικού στη Γεωργία την περίοδο 2000-2002 ήταν μεγαλύτερη από την αύξηση της απασχόλησης με αποτέλεσμα τη μείωση των Κυπρίων απασχολουμένων κατά 203 άτομα.**
- (ii) **Στα Ορυχεία και λατομεία παρόλο που παρατηρήθηκε μείωση της συνολικής απασχόλησης κατά 275 άτομα το ξένο εργατικό δυναμικό αυξήθηκε κατά 13 άτομα.**
- (iii) **Την περίοδο 2003-2007 η μοναδική μεταβολή τόσο στη συνολική απασχόληση όσο και στο ξένο εργατικό δυναμικό προβλέπεται ότι θα παρουσιαστεί στη Γεωργία (μείωση 249 άτομα). Η εικόνα αυτή είναι εντελώς αντίθετη από εκείνη της περιόδου 2000-2002.**

Δευτερογενής τομέας

- (i) **Στη Μεταποίηση η απασχόληση αυξήθηκε κατά 953 άτομα την περίοδο 2000-2002 ενώ η αύξηση των ξένων εργαζομένων ανήλθε στα 745 άτομα (78,2% της αύξησης του τομέα).**
- (ii) **Σχετικά με τις Κατασκευές προκύπτει ότι η απασχόληση παρουσίασε την περίοδο 2000-2002 αύξηση 2.326 ατόμων και το ξένο εργατικό δυναμικό αύξηση 1.249 ατόμων (53,7% της αύξησης του τομέα).**
- (iii) **Την περίοδο 2003-2007 στη Μεταποίηση θα παρατηρηθεί μείωση τόσο στη συνολική απασχόληση (-413 άτομα) όσο και στην απασχόληση των ξένων εργαζομένων (-551 άτομα). Η μείωση των ξένων εργαζομένων οφείλεται κυρίως στις μειώσεις που θα παρατηρηθούν στη Βιομηχανία τροφίμων, ποτών και καπνοβιομηχανία καθώς**

και στην Παραγωγή κλωστοϋφαντουργικών υλών και ειδών ενδυμασίας και δέρματος.

- (iv) Η απασχόληση στις **Κατασκευές** προβλέπεται να **αυξηθεί** κατά 2.068 άτομα και το **ξένο εργατικό δυναμικό κατά 338 άτομα** καταλαμβάνοντας το **16,3% της αύξησης του τομέα** σε σύγκριση με 53,7% την περίοδο 2000-2002.

Τριτογενής τομέας

- (i) Στο **Εμπόριο και επιδιορθώσεις** την περίοδο **2000-2002** οι **ξένοι εργαζόμενοι** κατέλαβαν τις **1.266 θέσεις** από τις 5.573 νέες θέσεις εργασίας που δημιουργήθηκαν (**22,7% της αύξησης του τομέα**).
- (ii) Στον **τομέα των Ξενοδοχείων και εστιατορίων** παρόλο που η απασχόληση μειώθηκε την περίοδο 2000-2002 κατά 276 άτομα το **ξένο εργατικό δυναμικό αυξήθηκε κατά 2.466 άτομα** με αποτέλεσμα τη **μείωση των Κυπρίων απασχολουμένων κατά 2.742 άτομα**.
- (iii) Στις **Μεταφορές, αποθήκευση και επικοινωνίες** υπήρξε την περίοδο 2000-2002 μείωση στην απασχόληση κατά 841 άτομα ενώ αντίθετα οι **ξένοι εργαζόμενοι αυξήθηκαν κατά 138 άτομα**. Αυτό είχε ως συνέπεια τη **μείωση των Κυπρίων απασχολουμένων κατά 979 άτομα**.
- (iv) Σχετικά με την **Ακίνητη περιουσία και επιχειρηματικές δραστηριότητες** προκύπτει ότι η απασχόληση αυξήθηκε την περίοδο 2000-2002 κατά 655 άτομα και οι **ξένοι εργαζόμενοι κατά 403 άτομα (61,5% της αύξησης του τομέα)**.
- (v) Οι **Λοιποί τομείς υπηρεσιών** παρουσίασαν την περίοδο 2000-2002 σημαντική αύξηση στην απασχόληση κατά 7.836 άτομα ενώ οι **ξένοι εργαζόμενοι αυξήθηκαν κατά 541 άτομα (6,9% της αύξησης του τομέα)**.
- (vi) Την περίοδο **2003-2007** στο **Εμπόριο και επιδιορθώσεις** οι **ξένοι εργαζόμενοι** προβλέπεται να καταλάβουν τις **331 θέσεις** από τις 3.449 νέες θέσεις εργασίας (**9,6% της**

αύξησης του τομέα σε σύγκριση με 22,7% την περίοδο 2000-2002).

- (vii) Η απασχόληση στα **Ξενοδοχεία και εστιατόρια** θα αυξηθεί την περίοδο 2003-2007 κατά 1.182 άτομα εκ των οποίων τα **526 άτομα θα είναι ξένοι εργαζόμενοι (44,5% της αύξησης του τομέα)**.
- (viii) Αναφορικά με τον **τομέα των Μεταφορών, αποθήκευσης και επικοινωνιών** φαίνεται ότι η απασχόληση θα αυξηθεί την περίοδο 2003-2007 κατά 1.380 άτομα ενώ οι **ξένοι εργαζόμενοι θα μειωθούν κατά 100 άτομα**.
- (ix) Η απασχόληση στον **τομέα της Ακίνητης περιουσίας και επιχειρηματικών δραστηριοτήτων** προβλέπεται ότι θα αυξηθεί την περίοδο 2003-2007 κατά 2.343 άτομα και οι **ξένοι εργαζόμενοι κατά 261 άτομα** καταλαμβάνοντας το **11,1% της αύξησης του τομέα** σε σύγκριση με 61,5% την περίοδο 2000-2002.
- (x) Στα **Ιδιωτικά νοικοκυριά** η απασχόληση θα αυξηθεί την περίοδο 2003-2007 κατά 1.363 άτομα. **Πολύ μεγάλο μέρος της αύξησης** αυτής προβλέπεται να καταλάβουν οι **ξένοι εργαζόμενοι (1.312 άτομα ή 96,3% της αύξησης του τομέα)**.
- (xi) Στους **Λοιπούς τομείς υπηρεσιών** προβλέπεται ότι την περίοδο 2003-2007 θα παρατηρηθεί αύξηση στην απασχόληση κατά 4.707 άτομα ενώ η **αύξηση που θα έχουν οι ξένοι εργαζόμενοι θα είναι 189 άτομα (4,0% της αύξησης του τομέα** σε σύγκριση με 6,9% την περίοδο 2000-2002).

Πορίσματα

- (i) **Το 57% περίπου των ξένων εργαζομένων το 2001 ήταν υπήκοοι τρίτων χωρών ενώ ένας στους τρεις ήταν υπήκοος από τα 15 κράτη μέλη της Ευρωπαϊκής Ένωσης.** Οι τομείς με τις μεγαλύτερες συγκεντρώσεις υπηκόων τρίτων χωρών ήταν τα Ιδιωτικά νοικοκυριά, οι Μεταφορές, αποθήκευση και επικοινωνίες και η Γεωργία.

Αντίθετα, οι τομείς με τις μεγαλύτερες συγκεντρώσεις υπηκόων από την Ευρωπαϊκή Ένωση ήταν η Δημόσια διοίκηση και άμυνα, οι Κατασκευές και τα Ξενοδοχεία και εστιατόρια.

- (ii) **Οι ξένες εργαζόμενες γυναίκες ήταν κατά 6 εκατοστιαίες μονάδες περισσότερες από τους άνδρες.** Με βάση τα στοιχεία για το 2001 οι ξένοι εργαζόμενοι ήταν σχετικά μικρής ηλικίας (ο μέσος όρος ηλικίας τους ήταν 35 χρόνια σε σύγκριση με 40 χρόνια για τους Κυπρίους) και αρκετά ψηλού μορφωτικού επιπέδου. Διαπιστώθηκε έντονη συγκέντρωση τους στην επαρχία Πάφου όπου σχεδόν 1 στους 5 απασχολούμενους είναι ξένος.
- (iii) **Την περίοδο 2000-2002 παρουσιάστηκε μια σημαντική αύξηση του ξένου εργατικού δυναμικού.** Συγκεκριμένα, αυξήθηκε κατά 5.300 άτομα περίπου το χρόνο που αντιστοιχεί σε ποσοστιαία αύξηση 17,9% το χρόνο. Αυτό είχε ως συνέπεια την εκτόξευση του ποσοστού των ξένων εργαζομένων στην απασχόληση από το 9,2% το 2000 στο 11,9% το 2002. Την ίδια περίοδο οι Κύπριοι απασχολούμενοι αυξήθηκαν κατά 5.500 άτομα περίπου το χρόνο που αντιστοιχεί σε ποσοστιαία αύξηση 2,1% το χρόνο.
- (iv) **Η προβλεπόμενη εικόνα για την περίοδο 2003-2007 είναι εντελώς διαφορετική.** Αυτό οφείλεται στη σύνδεση της μεταβολής του ξένου εργατικού δυναμικού με τις προβλεπόμενες αυξομειώσεις στη συνολική απασχόληση αλλά και στους μικρότερους ρυθμούς αύξησης της απασχόλησης. Την περίοδο 2000-2002 η απασχόληση αυξήθηκε κατά 3,6% το χρόνο ενώ την περίοδο 2003-2007 θα μειωθεί στο 1/3 αφού προβλέπεται αύξηση κατά 1,2% το χρόνο.
- (v) **Την περίοδο 2003-2007 προβλέπεται αύξηση του ξένου εργατικού δυναμικού κατά 500 άτομα περίπου το χρόνο** που αντιστοιχεί σε ποσοστιαία αύξηση 1,2% το χρόνο. Οι Κύπριοι απασχολούμενοι θα αυξηθούν κατά 3.500 άτομα το χρόνο που αντιστοιχεί σε ποσοστιαία αύξηση 1,2% το

χρόνο. Τόσο οι ξένοι εργαζόμενοι όσο και οι Κύπριοι απασχολούμενοι υπολογίζεται να αυξηθούν με τον ίδιο ρυθμό.

**ΜΕΣΗ ΕΤΗΣΙΑ ΑΡΙΘΜΗΤΙΚΗ ΜΕΤΑΒΟΛΗ ΞΕΝΟΥ
ΕΡΓΑΤΙΚΟΥ ΔΥΝΑΜΙΚΟΥ ΣΤΟΥΣ ΤΟΜΕΙΣ ΟΙΚΟΝΟΜΙΚΗΣ
ΔΡΑΣΤΗΡΙΟΤΗΤΑΣ ΤΙΣ
ΠΕΡΙΟΔΟΥΣ 2000-2002 ΚΑΙ 2003-2007**

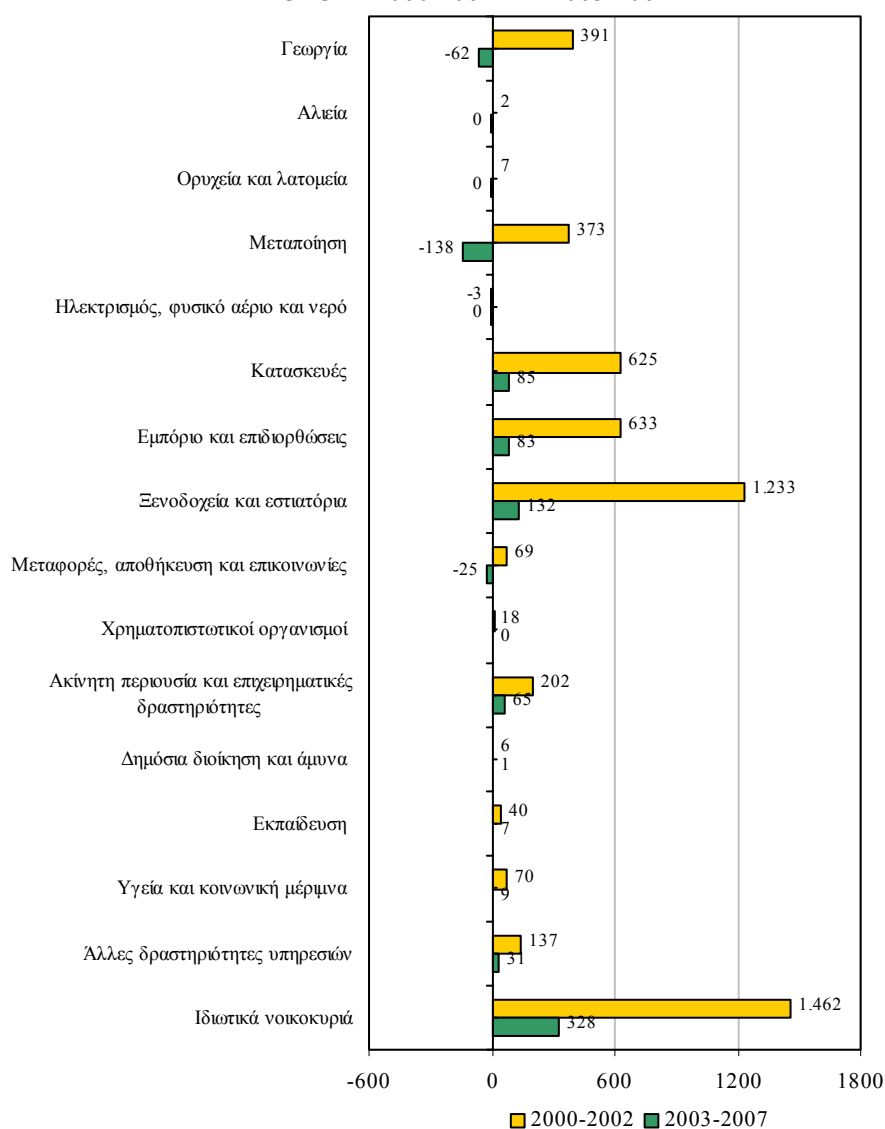

- (vi) Με την πρόβλεψη αυτή το **ποσοστό των ξένων εργαζομένων στην απασχόληση** θα παραμείνει περίπου στα ίδια επίπεδα για την περίοδο 2004-2007 και **θα ανέλθει στο 12,7% το 2007.**
- (vii) Την **περίοδο 2000-2002** όλοι οι τομείς οικονομικής δραστηριότητας είχαν σημαντικές αυξήσεις στον αριθμό των ξένων εργαζομένων. **Οι τομείς που είχαν τις μεγαλύτερες αριθμητικές αυξήσεις του ξένου εργατικού δυναμικού** ήταν τα **Ιδιωτικά νοικοκυριά** (1.462 άτομα το χρόνο), τα **Ξενοδοχεία και εστιατόρια** (1.233 άτομα το χρόνο), το **Εμπόριο και επιδιορθώσεις** (633 άτομα το χρόνο) και οι **Κατασκευές** (625 άτομα το χρόνο).
- (viii) Οι προβλέψεις για την **περίοδο 2003-2007** φανερώνουν μια ουσιαστική διαφοροποίηση στην αριθμητική αύξηση του ξένου εργατικού δυναμικού. **Οι τομείς με τις προβλεπόμενες μεγαλύτερες αυξήσεις** είναι τα **Ιδιωτικά νοικοκυριά** (328 άτομα το χρόνο) και τα **Ξενοδοχεία και εστιατόρια** (132 άτομα το χρόνο). Παράλληλα προβλέπονται μειώσεις στην απασχόληση του ξένου εργατικού δυναμικού στη **Μεταποίηση** (-138 άτομα το χρόνο) και στη **Γεωργία** (-62 άτομα το χρόνο).
- (ix) Οι **σημαντικότεροι τομείς που είχαν την περίοδο 2000-2002 τις μεγαλύτερες ποσοστιαίες αυξήσεις του ξένου εργατικού δυναμικού** ήταν οι **Κατασκευές** (28,2% το χρόνο), τα **Ξενοδοχεία και εστιατόρια** (21,2% το χρόνο), το **Εμπόριο και επιδιορθώσεις** (21,0% το χρόνο) και η **Ακίνητη περιουσία και επιχειρηματικές δραστηριότητες** (20,1% το χρόνο).
- (x) **Διαφορετική προβλέπεται να είναι η εικόνα την περίοδο 2003-2007.** Οι **τομείς με τις μεγαλύτερες ποσοστιαίες αυξήσεις του ξένου εργατικού δυναμικού** προβλέπεται να είναι η **Ακίνητη περιουσία και επιχειρηματικές δραστηριότητες** (3,2% το χρόνο), τα **Ιδιωτικά νοικοκυριά** (3,0% το χρόνο) καθώς και οι **Άλλες δραστηριότητες υπηρεσιών.** Τα συνεχιζόμενα προβλήματα στη **Μεταποίηση** θα έχουν ως αποτέλεσμα τη

μείωση του ξένου εργατικού δυναμικού κατά 4,2% το χρόνο. Μείωση 1,8% το χρόνο προβλέπεται επίσης για τη Γεωργία. Οι Κατασκευές και τα Ξενοδοχεία και εστιατόρια θα έχουν ουσιαστικά μικρότερες αυξήσεις (2,0% και 1,4% το χρόνο αντίστοιχα).

- (xi) Ως αποτέλεσμα των προβλέψεων για την περίοδο 2004-2007, διαφοροποιείται το ποσοστό του ξένου εργατικού δυναμικού στους τομείς οικονομικής δραστηριότητας. Οι τομείς οικονομικής δραστηριότητας που προβλέπεται να έχουν τις μεγαλύτερες συγκεντρώσεις ξένου εργατικού δυναμικού το 2007 είναι τα Ιδιωτικά νοικοκυριά (95,1%), τα Ξενοδοχεία και εστιατόρια (32,6%), η Γεωργία (20,2%) και οι Κατασκευές (12,1%).
- (xii) Από πλευράς αριθμών οι μεγαλύτεροι αριθμοί ξένου εργατικού δυναμικού για το 2007, προβλέπεται να είναι στα Ιδιωτικά νοικοκυριά (11.625 άτομα ή 26,7% του συνόλου των ξένων), στα Ξενοδοχεία και εστιατόρια (9.791 άτομα ή 22,5% του συνόλου των ξένων), στο Εμπόριο και επιδιορθώσεις (4.781 άτομα ή 11,0% του συνόλου των ξένων), στις Κατασκευές (4.481 άτομα ή 10,3% του συνόλου των ξένων) και στη Γεωργία (3.322 άτομα ή 7,6% του συνόλου των ξένων). Οι πέντε αυτοί τομείς καταλαμβάνουν το 78,1% του συνολικού αριθμού των ξένων εργαζόμενων.
- (xiii) Το ξένο εργατικό δυναμικό προβλέπεται ότι θα αυξηθεί κατά 2.057 άτομα την περίοδο 2003-2007 που αντιστοιχεί στο 12,9% της συνολικής αύξησης της απασχόλησης. Από την κατανομή του αριθμού αυτού κατά ευρεία επαγγελματική κατηγορία διαπιστώνεται ότι το 65% αφορά τα επαγγέλματα κατώτερου επιπέδου ενώ τα επαγγέλματα ανώτερου και μέσου επιπέδου έχουν μερίδια 18% και 17% αντίστοιχα.
- (xiv) Καταληκτικά, το ξένο εργατικό δυναμικό την περίοδο 2000-2002 αυξήθηκε με ρυθμούς που δεν είχαν καμία σχέση με τη συνολική αύξηση της απασχόλησης. Αυτό είχε ως συνέπεια τη μείωση του αριθμού των Κυπρίων

απασχολουμένων σε αρκετούς τομείς οικονομικής δραστηριότητας. Με βάση τις προβλέψεις **για την περίοδο 2004-2007 η εικόνα αυτή θα διαφοροποιηθεί δραστικά.** Η αύξηση στην απασχόληση του ξένου εργατικού δυναμικού συνδέεται άμεσα με τις αυξομειώσεις στη συνολική απασχόληση. Ως αποτέλεσμα **οι ρυθμοί αύξησης των ξένων εργαζομένων θα συμβαδίζουν με τους ρυθμούς αύξησης της συνολικής απασχόλησης** ενώ πρόσθετα οι Κύπριοι απασχολούμενοι δε θα μειώνονται παρά μόνο σε τομείς όπου για διάφορους λόγους προβλέπεται μείωση στην απασχόληση.

ΠΕΡΙΕΧΟΜΕΝΑ

ΠΡΟΛΟΓΟΣ		iii
ΣΥΝΟΨΗ ΤΗΣ ΜΕΛΕΤΗΣ		v
ΚΕΦΑΛΑΙΟ 1: ΕΙΣΑΓΩΓΗ		1
1.1.	Σκοπός της μελέτης	2
1.2.	Έκταση της μελέτης	2
1.3.	Μεθοδολογία	3
1.4.	Περίγραμμα της μελέτης	5
ΚΕΦΑΛΑΙΟ 2: ΓΕΝΙΚΑ ΧΑΡΑΚΤΗΡΙΣΤΙΚΑ ΞΕΝΟΥ ΕΡΓΑΤΙΚΟΥ ΔΥΝΑΜΙΚΟΥ ΣΤΗΝ ΚΥΠΡΟ		7
2.1.	Υψηκότητα	7
2.1.1.	Υψηκότητα κατά τομέα οικονομικής δραστηριότητας	10
2.1.2.	Υψηκότητα κατά επαγγελματική κατηγορία	16
2.2.	Φύλο	20
2.3.	Ομάδα ηλικιών	21
2.4.	Μορφωτικό επίπεδο	22
2.5.	Επαρχία διαμονής	23

ΚΕΦΑΛΑΙΟ 3:	ΔΙΑΧΡΟΝΙΚΕΣ ΤΑΣΕΙΣ ΑΠΑΣΧΟΛΗΣΗΣ ΞΕΝΟΥ ΕΡΓΑΤΙΚΟΥ ΔΥΝΑΜΙΚΟΥ ΣΤΗΝ ΚΥΠΡΟ 2000 - 2002	26
3.1.	Συνοπτική εικόνα	26
3.2.	Πρωτογενής τομέας	39
3.3.	Δευτερογενής τομέας	46
3.3.1.	Μεταποίηση	53
3.4.	Τριτογενής τομέας	63
3.4.1.	Εμπόριο και επιδιορθώσεις	72
3.4.2.	Μεταφορές, αποθήκευση και επικοινωνίες	79
3.4.3.	Ακίνητη περιουσία και επιχειρηματικές δραστηριότητες	87
3.4.4.	Λοιποί τομείς υπηρεσιών	96
ΚΕΦΑΛΑΙΟ 4:	ΑΝΑΓΚΕΣ ΑΠΑΣΧΟΛΗΣΗΣ ΞΕΝΟΥ ΕΡΓΑΤΙΚΟΥ ΔΥΝΑΜΙΚΟΥ ΣΤΗΝ ΚΥΠΡΟ 2004 - 2007	106
4.1.	Συνοπτική εικόνα	107
4.2.	Πρωτογενής τομέας	118
4.3.	Δευτερογενής τομέας	124
4.3.1.	Μεταποίηση	132

4.4.	Τριτογενής τομέας	140
4.4.1.	Εμπόριο και επιδιορθώσεις	149
4.4.2.	Μεταφορές, αποθήκευση και επικοινωνίες	156
4.4.3.	Ακίνητη περιουσία και επιχειρηματικές δραστηριότητες	164
4.4.4.	Λοιποί τομείς υπηρεσιών	172
ΚΕΦΑΛΑΙΟ 5:	ΣΥΜΠΕΡΑΣΜΑΤΑ ΚΑΙ ΠΟΡΙΣΜΑΤΑ	182
5.1.	Βασικές διαπιστώσεις και συμπεράσματα	182
5.2.	Πορίσματα	207
ΠΑΡΑΡΤΗΜΑΤΑ		215
ΠΑΡΑΡΤΗΜΑ 1:	ΜΕΘΟΔΟΛΟΓΙΑ ΓΙΑ ΤΙΣ ΠΡΟ-ΒΛΕΨΕΙΣ ΑΠΑΣΧΟΛΗΣΗΣ ΚΑΙ ΤΙΣ ΑΝΑΓΚΕΣ ΑΠΑΣΧΟΛΗΣΗΣ ΞΕΝΟΥ ΕΡΓΑΤΙΚΟΥ ΔΥΝΑΜΙΚΟΥ ΣΤΗΝ ΚΥΠΡΟ 2004 - 2007	217
ΠΑΡΑΡΤΗΜΑ 2:	ΠΙΝΑΚΕΣ ΓΙΑ ΤΑ ΓΕΝΙΚΑ ΧΑΡΑΚΤΗΡΙΣΤΙΚΑ ΤΟΥ ΞΕΝΟΥ ΕΡΓΑΤΙΚΟΥ ΔΥΝΑΜΙΚΟΥ ΣΤΗΝ ΚΥΠΡΟ	229

ΠΑΡΑΡΤΗΜΑ 3:	ΠΙΝΑΚΕΣ ΓΙΑ ΤΙΣ ΔΙΑΧΡΟΝΙΚΕΣ ΤΑΣΕΙΣ ΑΠΑΣΧΟΛΗΣΗΣ ΤΟΥ ΞΕΝΟΥ ΕΡΓΑΤΙΚΟΥ ΔΥΝΑΜΙΚΟΥ ΣΤΗΝ ΚΥΠΡΟ 2000 - 2002	243
ΠΑΡΑΡΤΗΜΑ 4:	ΠΙΝΑΚΕΣ ΓΙΑ ΤΙΣ ΑΝΑΓΚΕΣ ΑΠΑΣΧΟΛΗΣΗΣ ΤΟΥ ΞΕΝΟΥ ΕΡΓΑΤΙΚΟΥ ΔΥΝΑΜΙΚΟΥ ΣΤΗΝ ΚΥΠΡΟ 2004 - 2007	283
ΠΑΡΑΡΤΗΜΑ 5:	ΚΑΤΑΛΟΓΟΣ ΣΧΕΔΙΑΓΡΑΜ- ΜΑΤΩΝ ΜΕΛΕΤΗΣ	363

1. ΕΙΣΑΓΩΓΗ

Η εκπόνηση της μελέτης αυτής ανατέθηκε στην Αρχή Ανάπτυξης Ανθρώπινου Δυναμικού (ΑνΑΔ) από τον Υπουργό Εργασίας και Κοινωνικών Ασφαλίσεων. Βασική επιδίωξη είναι η αξιοποίηση της στη χάραξη της νέας, ολοκληρωμένης και σύγχρονης πολιτικής απασχόλησης του ξένου εργατικού δυναμικού στην Κύπρο.

Αποτελεί πλέον κοινή πεποίθηση ότι η διαμόρφωση κατάλληλων πολιτικών διευκόλυνσης της ελεύθερης διακίνησης του ανθρώπινου δυναμικού παρέχει τη δυνατότητα στους απασχολούμενους να βελτιώσουν τις προοπτικές εργοδότησης τους και στους εργοδότες να προσλάβουν τα άτομα που χρειάζονται. Πρόκειται για ένα σημαντικό στοιχείο που συμβάλλει στην επίτευξη αποτελεσματικής αγοράς εργασίας και ψηλού επιπέδου απασχόλησης.

Το ξένο εργατικό δυναμικό στην Κύπρο αποτελεί μια σημαντική ομάδα απασχολούμενων που διαδραματίζει το δικό της καθοριστικό ρόλο στην ανάπτυξη της οικονομίας του τόπου. Η σημασία αυτής της ομάδας απασχολούμενων θεωρείται πολύ μεγάλη όχι μόνο λόγω της ραγδαίας αύξησης του αριθμού τους τα τελευταία χρόνια αλλά και της εργοδότησης τους σε σημαντικούς για την Κυπριακή οικονομία τομείς οικονομικής δραστηριότητας.

Πρόσθετα, με την ένταξη της Κύπρου στην Ευρωπαϊκή Ένωση την 1^η Μαΐου 2004 θα παρέχεται, σύμφωνα με το Κοινοτικό Δίκαιο, το δικαίωμα ζωής και εργασίας σε Ευρωπαίους πολίτες στην Κύπρο. Κατά συνέπεια, το ζήτημα της απασχόλησης ξένου εργατικού δυναμικού στην Κύπρο αποκτά ολοένα και μεγαλύτερη σημασία.

Για το λόγο αυτό, τόσο η σκιαγράφηση μιας έγκυρης, πρόσφατης αλλά και συνολικής εικόνας στον τομέα της απασχόλησης του ξένου εργατικού δυναμικού στην Κύπρο όσο και η εκτίμηση των αναγκών της κυπριακής οικονομίας σε ξένο εργατικό δυναμικό για την τετραετία 2004-2007 θεωρούνται απαραίτητα εργαλεία στην ορθή και προγραμματισμένη αντιμετώπιση της κατάστασης στην αγορά εργασίας του τόπου.

1.1. Σκοπός της μελέτης

Βασική επιδίωξη της μελέτης είναι η διερεύνηση των διαστάσεων της απασχόλησης ξένου εργατικού δυναμικού στην Κύπρο καθώς και η παροχή προβλέψεων για τις ανάγκες της κυπριακής οικονομίας σε ξένο εργατικό δυναμικό με απώτερο στόχο τη διαμόρφωση από το Υπουργείο Εργασίας και Κοινωνικών Ασφαλίσεων ολοκληρωμένης και σύγχρονης πολιτικής απασχόλησης για τη συγκεκριμένη ομάδα απασχολουμένων.

Στα πλαίσια της κύριας αυτής επιδίωξης, οι **επιμέρους στόχοι** της μελέτης εστιάζονται στα πιο κάτω:

- Εξέταση των γενικών χαρακτηριστικών των ξένων εργαζομένων στην Κύπρο.
- Ανάλυση των διαχρονικών τάσεων απασχόλησης των ξένων εργαζομένων στην Κύπρο κατά την περίοδο 2000-2002.
- Πρόβλεψη των αναγκών απασχόλησης ξένων εργαζομένων στην Κύπρο κατά την περίοδο 2004-2007.

1.2. Έκταση της μελέτης

Οι **βασικές πηγές πληροφοριών** οι οποίες αξιοποιήθηκαν για την εκπόνηση της μελέτης είναι η Στατιστική Υπηρεσία της Κύπρου, το Τμήμα Κοινωνικών Ασφαλίσεων του Υπουργείου Εργασίας και Κοινωνικών Ασφαλίσεων της Κύπρου και η Ευρωπαϊκή Στατιστική Υπηρεσία.

Τα στοιχεία της **Στατιστικής Υπηρεσίας της Κύπρου** αναφέρονται στην Απογραφή Πληθυσμού 2001, η οποία χρησιμοποιήθηκε για την εξέταση των γενικών χαρακτηριστικών των ξένων εργαζομένων, και στην Έρευνα Εργατικού Δυναμικού για τα έτη 2000, 2001 και 2002, η οποία χρησιμοποιήθηκε για την ανάλυση των διαχρονικών τάσεων απασχόλησης.

Η **Απογραφή Πληθυσμού 2001** είχε σκοπό την καταγραφή όλου του πληθυσμού στις ελεύθερες περιοχές της Κύπρου και την εξακρίβωση λεπτομερών στατιστικών δεδομένων για τα δημογραφικά και κοινωνικοοικονομικά χαρακτηριστικά του καθώς και διάφορων

στοιχείων για τα νοικοκυριά. Η **ημερομηνία αναφοράς** των στοιχείων είναι η **1^η Οκτωβρίου 2001**. Η συγκέντρωση των πληροφοριών έγινε με τη **συμπλήρωση ειδικά σχεδιασμένου ερωτηματολογίου**.

Η Έρευνα Εργατικού Δυναμικού για τα έτη **2000, 2001 και 2002 αποσκοπούσε στη συλλογή στοιχείων σχετικά με τη διάρθρωση του εργατικού δυναμικού**, κατά τομέα οικονομικής δραστηριότητας, επάγγελμα, επαγγελματική υπόσταση και πλήρη/μερική απασχόληση, καθώς και στοιχείων για την **κατάσταση απασχόλησης και ανεργίας του πληθυσμού ηλικίας 15 ετών και άνω**. Η έρευνα αυτή κάλυψε δείγμα **3.500 νοικοκυριών** από όλες τις επαρχίες της Κύπρου και έλαβε πληροφορίες από **10.800 περίπου μέλη** των πιο πάνω νοικοκυριών **ηλικίας 15 χρονών και άνω**. Η συγκέντρωση των πληροφοριών έγινε με τη **συμπλήρωση ειδικά σχεδιασμένου ερωτηματολογίου**.

Τα στοιχεία του **Τμήματος Κοινωνικών Ασφαλίσεων** αναφέρονται στους **ξένους εργαζόμενους για τους οποίους οι εργοδότες τους κατέβαλαν εισφορές στο Ταμείο Κοινωνικών Ασφαλίσεων για τα έτη 2000, 2001 και 2002**. Τα στοιχεία αυτά χρησιμοποιήθηκαν για την ανάλυση των διαχρονικών τάσεων απασχόλησης του ξένου εργατικού δυναμικού την περίοδο 2000-2002.

Τέλος, τα στοιχεία της **Ευρωπαϊκής Στατιστικής Υπηρεσίας** αναφέρονται στην **Έρευνα Εργατικού Δυναμικού 2001** την οποία διεξήγαγε το κάθε κράτος μέλος χρησιμοποιώντας την ίδια μεθοδολογία που υιοθετείται και στην Κύπρο.

1.3. Μεθοδολογία

Στα πλαίσια της μεθοδολογίας της μελέτης, σε πρώτο στάδιο έγινε **παρουσίαση των γενικών χαρακτηριστικών του ξένου εργατικού δυναμικού στην Κύπρο**. Αυτό αποσκοπούσε στην αποτύπωση μιας συνοπτικής και ολοκληρωμένης εικόνας για τους ξένους εργαζόμενους οι οποίοι εργοδοτούνται στην Κύπρο.

Στη συνέχεια, **αναλύθηκαν οι διαχρονικές τάσεις απασχόλησης των ξένων εργαζομένων στην Κύπρο την περίοδο 2000-2002**. Επιδίωξη ήταν να χαρτογραφηθούν οι τάσεις απασχόλησης του ξένου εργατικού δυναμικού στους διάφορους τομείς οικονομικής δραστηριότητας και η

σημασία την οποία διαδραματίζουν οι ξένοι εργαζόμενοι στον κάθε τομέα.

Τέλος, **εκτιμήθηκαν οι ανάγκες της κυπριακής οικονομίας σε ξένο εργατικό δυναμικό την περίοδο 2004-2007**. Η αναλυτική διαδικασία που ακολουθήθηκε για τη διενέργεια των προβλέψεων απασχόλησης περιγράφεται στο Παράρτημα 1 και απεικονίζεται στα Διαγράμματα 1 και 2.

ΔΙΑΓΡΑΜΜΑ 1
ΔΙΑΓΡΑΜΜΑΤΙΚΗ ΑΠΕΙΚΟΝΙΣΗ ΜΕΘΟΔΟΛΟΓΙΑΣ
ΠΡΟΒΛΕΨΕΩΝ ΑΠΑΣΧΟΛΗΣΗΣ ΞΕΝΟΥ ΕΡΓΑΤΙΚΟΥ
ΔΥΝΑΜΙΚΟΥ ΣΤΟΥΣ ΤΟΜΕΙΣ ΟΙΚΟΝΟΜΙΚΗΣ
ΔΡΑΣΤΗΡΙΟΤΗΤΑΣ

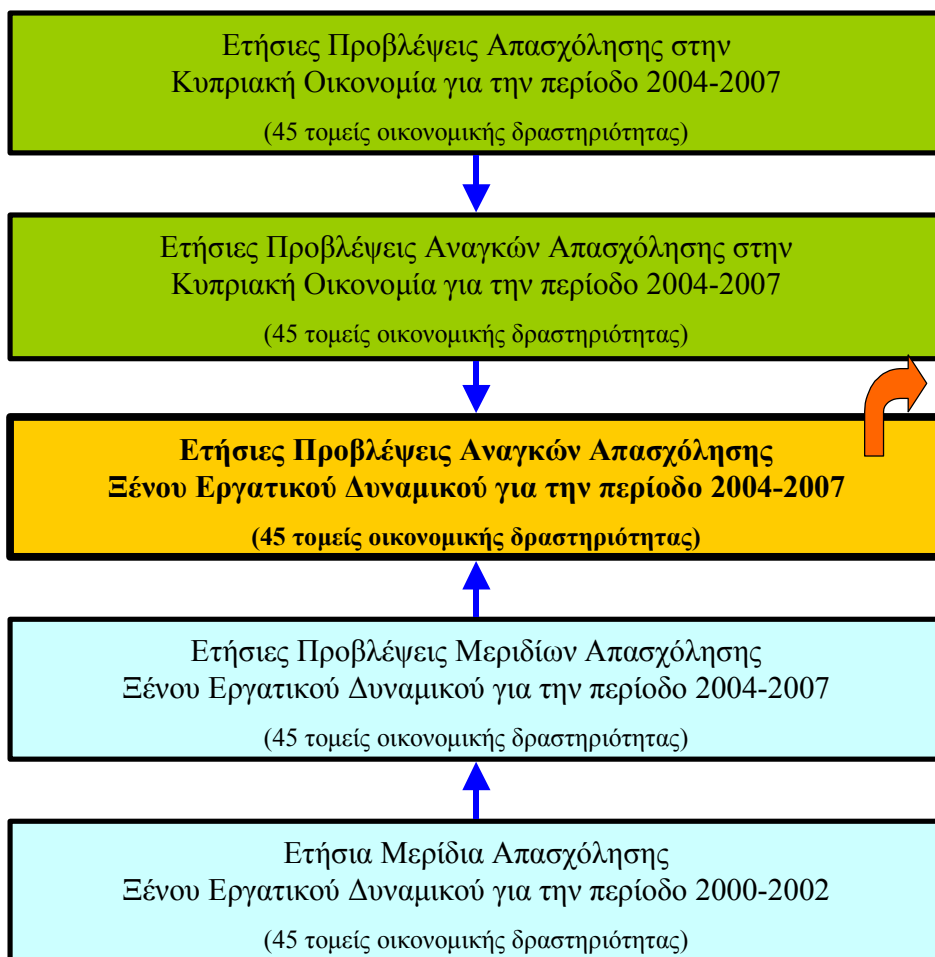

ΔΙΑΓΡΑΜΜΑ 2
ΔΙΑΓΡΑΜΜΑΤΙΚΗ ΑΠΕΙΚΟΝΙΣΗ ΜΕΘΟΔΟΛΟΓΙΑΣ
ΠΡΟΒΛΕΨΕΩΝ ΑΠΑΣΧΟΛΗΣΗΣ ΞΕΝΟΥ ΕΡΓΑΤΙΚΟΥ
ΔΥΝΑΜΙΚΟΥ ΣΤΙΣ ΕΥΡΕΙΕΣ ΕΠΑΓΓΕΛΜΑΤΙΚΕΣ ΚΑΤΗΓΟΡΙΕΣ



Για την εκτίμηση των αναγκών της κυπριακής οικονομίας σε ξένο εργατικό δυναμικό, έγιναν **προβλέψεις για την απασχόληση ξένου εργατικού δυναμικού σε 45 τομείς οικονομικής δραστηριότητας** που περικλείουν το σύνολο της οικονομίας της Κύπρου για τα χρόνια **2004, 2005, 2006 και 2007**. Πρόσθετα, έγινε **κατανομή των ξένων εργαζομένων σε τρεις ευρείες επαγγελματικές κατηγορίες** (επαγγέλματα ανώτερου, μέσου και κατώτερου επιπέδου) στους 45 τομείς οικονομικής δραστηριότητας.

1.4. Περιγραφή της μελέτης

Στο **πρώτο κεφάλαιο** περιγράφονται ο σκοπός και η έκταση της μελέτης καθώς και η μεθοδολογία που ακολουθήθηκε στην εκπόνηση της μελέτης.

Στο **δεύτερο κεφάλαιο** γίνεται παρουσίαση και ανάλυση των γενικών χαρακτηριστικών του ξένου εργατικού δυναμικού. Παρουσιάζονται διαγραμματικά και άλλως πως τα γενικά χαρακτηριστικά των ξένων εργαζομένων αναφορικά με την υπηκοότητα τους, το φύλο, την ομάδα ηλικιών, το μορφωτικό επίπεδο και την επαρχία διαμονής τους.

Στο **τρίτο κεφάλαιο** αναλύονται οι διαχρονικές τάσεις απασχόλησης του ξένου εργατικού δυναμικού στην Κύπρο την περίοδο 2000-2002. Ειδικότερα, παρουσιάζονται και αναλύονται στοιχεία συνολικά αλλά και κατά τομέα οικονομικής δραστηριότητας αναφορικά με τη συνολική και ετήσια μεταβολή του ξένου εργατικού δυναμικού καθώς και τον αριθμό και το ποσοστό του στην απασχόληση.

Στο **τέταρτο κεφάλαιο** γίνεται εκτίμηση των αναγκών της κυπριακής οικονομίας σε ξένο εργατικό δυναμικό κατά την περίοδο 2004-2007. Συγκεκριμένα, παρουσιάζονται οι προβλέψεις τόσο για το σύνολο των απασχολουμένων όσο και την απασχόληση ξένου εργατικού δυναμικού στην Κύπρο την περίοδο 2004-2007 συνολικά αλλά και κατά τομέα οικονομικής δραστηριότητας. Οι προβλέψεις αφορούν τη συνολική και ετήσια μεταβολή του ξένου εργατικού δυναμικού καθώς και τον αριθμό και το ποσοστό του στην απασχόληση.

Τέλος, το **πέμπτο κεφάλαιο** καταγράφει τις βασικές διαπιστώσεις, συμπεράσματα και πορίσματα που πηγάζουν από τη μελέτη τα οποία αναμένεται να συμβάλουν στη διαμόρφωση της νέας, ολοκληρωμένης και σύγχρονης πολιτικής απασχόλησης των ξένων εργαζομένων στην Κύπρο.

2. ΓΕΝΙΚΑ ΧΑΡΑΚΤΗΡΙΣΤΙΚΑ ΞΕΝΟΥ ΕΡΓΑΤΙΚΟΥ ΔΥΝΑΜΙΚΟΥ ΣΤΗΝ ΚΥΠΡΟ

Στο κεφάλαιο αυτό παρουσιάζονται και αναλύονται στοιχεία σχετικά με τα γενικά χαρακτηριστικά του ξένου εργατικού δυναμικού στην Κύπρο επιδιώκοντας έτσι το σχηματισμό μιας ολοκληρωμένης και έγκυρης εικόνας για το συγκεκριμένο θέμα. Τα στοιχεία αυτά προέρχονται από την Απογραφή Πληθυσμού 2001 την οποία διεξήγαγε η Στατιστική Υπηρεσία.

Το ξένο εργατικό δυναμικό εξετάζεται και αναλύεται σε σχέση με την υπηκοότητα, το φύλο, την ομάδα ηλικιών, το μορφωτικό επίπεδο και την επαρχία που διαμένει¹.

Οι **ξένοι εργαζόμενοι στην Κύπρο**, σύμφωνα με τα αποτελέσματα της Απογραφής Πληθυσμού 2001, ανέρχονταν στις **32.975 άτομα** και αποτελούσαν το **11,3% του απασχολούμενου δυναμικού της Κύπρου**. Το ποσοστό αυτό φανερώνει τη σημασία που έχει το ξένο εργατικό δυναμικό στην οικονομική ανάπτυξη του τόπου.

2.1. Υπηκοότητα

Σε αυτό το υποκεφάλαιο εξετάζεται η υπηκοότητα του ξένου εργατικού δυναμικού συνολικά αλλά και κατά τομέα οικονομικής δραστηριότητας και επαγγελματική κατηγορία.

Οι κατηγορίες χωρών που χρησιμοποιούνται στη μελέτη είναι:

◆ **ΕΕ - 15:** Τα 15 κράτη μέλη της Ευρωπαϊκής Ένωσης

(Βέλγιο, Δανία, Γερμανία, Ελλάδα, Ισπανία, Γαλλία, Ιρλανδία, Ιταλία, Λουξεμβούργο, Ολλανδία, Αυστρία, Πορτογαλία, Φιλανδία, Σουηδία, Ηνωμένο Βασίλειο)

¹ Σε ορισμένες περιπτώσεις ο συνολικός αριθμός των ξένων εργαζομένων, τόσο στο κείμενο όσο και στα παραρτήματα, εμφανίζεται να διαφέρει. Ο λόγος είναι ότι υπήρξαν ξένοι εργαζόμενοι οι οποίοι δεν είχαν δώσει στοιχεία για όλες τις παραμέτρους που εξετάζονται και κατά συνέπεια η ταξινόμηση τους δεν είναι δυνατή.

- ◆ **ΕΕ + 9:** Οι 9 χώρες που θα προσχωρήσουν στην Ευρωπαϊκή Ένωση την 1^η Μαΐου 2004
(*Τσεχία, Εσθονία, Ουγγαρία, Λετονία, Λιθουανία, Πολωνία, Σλοβακία, Σλοβενία, Μάλτα*)
- ◆ **ΕΕ + 2:** Οι 2 χώρες που αναμένεται να ενταχθούν στην Ευρωπαϊκή Ένωση το 2007
(*Βουλγαρία, Ρουμανία*)
- ◆ **Τρίτες Χώρες:** Όλες οι υπόλοιπες χώρες

Το Σχεδιάγραμμα 1 παρουσιάζει την ποσοστιαία κατανομή του ξένου εργατικού δυναμικού κατά υπηκοότητα το 2001.

ΣΧΕΔΙΑΓΡΑΜΜΑ 1
ΠΟΣΟΣΤΙΑΙΑ ΚΑΤΑΝΟΜΗ ΞΕΝΟΥ ΕΡΓΑΤΙΚΟΥ
ΔΥΝΑΜΙΚΟΥ ΚΑΤΑ ΥΠΗΚΟΟΤΗΤΑ, 2001

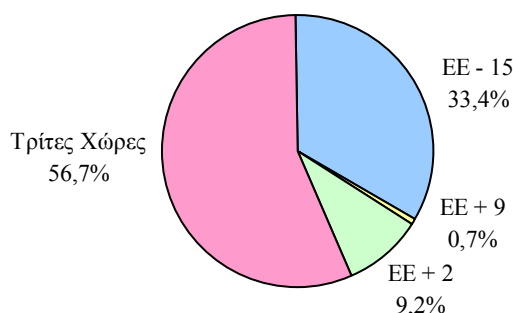

Πηγή: Απογραφή Πληθυσμού 2001, Στατιστική Υπηρεσία

Η πλειοψηφία των ξένων εργαζομένων στην Κύπρο, με ποσοστό της τάξης του **56,7%**, προέρχεται από τρίτες χώρες. Πρόσθετα, ένας στους τρεις ξένους εργαζόμενους (33,4%), είναι υπήκοος κράτους μέλους της Ευρωπαϊκής Ένωσης. Αναφορικά με τους ξένους εργαζόμενους που κατάγονται από τις χώρες του πρώτου κύματος της διεύρυνσης της Ευρωπαϊκής Ένωσης το 2004, το ποσοστό τους κυμαίνεται σε πολύ χαμηλά επίπεδα (0,7%) ενώ αντίθετα σημαντικό ποσοστό (9,2%) των ξένων εργαζομένων στην Κύπρο προέρχεται από τη Βουλγαρία και τη Ρουμανία που αναμένεται να ενταχθούν στην Ευρωπαϊκή Ένωση το 2007.

Τα αναλυτικά στοιχεία σχετικά με την κατανομή του ξένου εργατικού δυναμικού κατά υπηκοότητα το 2001 περιέχονται στον πίνακα 2.1 του Παραρτήματος 2.

Ο Πίνακας 1 στη συνέχεια παρουσιάζει την ποσοστιαία κατανομή των απασχολουμένων στην Ευρωπαϊκή Ένωση το 2001 κατά κράτος και υπηκοότητα.

ΠΙΝΑΚΑΣ 1
ΠΟΣΟΣΤΙΑΙΑ ΚΑΤΑΝΟΜΗ ΑΠΑΣΧΟΛΟΥΜΕΝΩΝ ΣΤΗΝ
ΕΥΡΩΠΑΪΚΗ ΕΝΩΣΗ ΚΑΤΑ ΚΡΑΤΟΣ ΚΑΙ ΥΠΗΚΟΟΤΗΤΑ, 2001

Κράτος Μέλος	Υπήκοοι κράτους μέλους	Υπήκοοι άλλου κράτους μέλους	Υπήκοοι τρίτων χωρών
Βέλγιο	92,4	5,8	1,8
Δανία	97,6	1,0	1,4
Γερμανία	91,6	2,8	5,6
Ελλάδα	95,8	0,2	4,0
Ισπανία	97,9	0,5	1,6
Γαλλία	94,5	2,4	3,1
Ιρλανδία	95,8	3,2	1,0
Ιταλία *	99,0	0,1	0,9
Λουξεμβούργο	55,9	39,8	4,3
Ολλανδία	96,4	1,6	2,0
Αυστρία	90,3	1,6	8,1
Πορτογαλία	98,0	0,3	1,7
Φιλανδία	98,8	0,3	0,8
Σουηδία *	95,8	2,2	2,0
Ηνωμένο Βασίλειο	95,7	1,8	2,5
ΕΕ - 15	95,2	1,8	3,0
Κύπρος	88,7	3,8	7,5

* Τα στοιχεία για την Ιταλία και τη Σουηδία αναφέρονται στο έτος 2000.

Πηγή: Labour Force Survey 2001 (ΕΕ), Ευρωπαϊκή Στατιστική Υπηρεσία
Απογραφή Πληθυσμού 2001 (Κύπρος), Στατιστική Υπηρεσία

Από την εξέταση των στοιχείων του Πίνακα 1 διαπιστώνεται ότι η **συντριπτική πλειοψηφία των απασχολουμένων στην Ευρωπαϊκή Ένωση (95,2%) είναι υπήκοοι του κράτους απασχόλησης τους** ενώ μόλις το **1,8% είναι υπήκοοι άλλου κράτους μέλους της Ευρωπαϊκής Ένωσης**. Επίσης, το **3,0% των απασχολουμένων στην Ευρωπαϊκή Ένωση προέρχονται από τρίτες χώρες**.

Αναλύοντας τα ποσοστά κατά κράτος φαίνεται ότι σε όλα τα κράτη, εκτός του Λουξεμβούργου, **άνω του 90% των απασχολουμένων είναι υπήκοοι της χώρας απασχόλησης τους**, με την Ιταλία και τη Φιλανδία να παρουσιάζουν τα ψηλότερα ποσοστά, 99,0% και 98,8% αντίστοιχα. Αξιοσημείωτη είναι η περίπτωση του Λουξεμβούργου όπου **μόνο το 55,9% των απασχολουμένων είναι υπήκοοι του** ενώ το 39,8% είναι υπήκοοι άλλου κράτους μέλους της Ευρωπαϊκής Ένωσης.

Οι **χώρες με τα μεγαλύτερα ποσοστά απασχολουμένων από τρίτες χώρες** είναι η Αυστρία (8,1%), η Γερμανία (5,6%), το Λουξεμβούργο (4,3%) και η Ελλάδα (4,0%).

Συγκριτικά τα αντίστοιχα ποσοστά κατανομής των απασχολουμένων στην Κύπρο είναι **88,7% υπήκοοι Κύπρου, 3,8% υπήκοοι των 15 κρατών μελών της ΕΕ και 7,5% υπήκοοι τρίτων χωρών**. Με εξαίρεση το Λουξεμβούργο, η Κύπρος έχει το ψηλότερο ποσοστό ξένων εργαζομένων ανάμεσα στα 15 κράτη μέλη της Ευρωπαϊκής Ένωσης. Πρόσθετα, μόνο το Λουξεμβούργο και το Βέλγιο έχουν ψηλότερο ποσοστό απασχολουμένων που προέρχεται από τα άλλα κράτη μέλη της Ευρωπαϊκής Ένωσης. Αναφορικά με την απασχόληση υπηκόων από τρίτες χώρες, η Κύπρος βρίσκεται στη δεύτερη θέση μετά την Αυστρία.

2.1.1. Υπηκοότητα κατά τομέα οικονομικής δραστηριότητας

Στο Σχεδιάγραμμα 2 απεικονίζεται η ποσοστιαία κατανομή του ξένου εργατικού δυναμικού κατά ευρύ τομέα οικονομικής δραστηριότητας και υπηκοότητα το 2001.

Η **πλειοψηφία των ξένων εργαζομένων, που απασχολούνται στον πρωτογενή τομέα, είναι υπήκοοι τρίτων χωρών με ποσοστό 61,5%**. Ακολουθούν οι ξένοι εργαζόμενοι που προέρχονται από τη Βουλγαρία

και Ρουμανία με 32,9% ενώ οι ξένοι εργαζόμενοι από τα 15 κράτη μέλη της Ευρωπαϊκής Ένωσης ανέρχονται στο 5,6%.

Σε αντίθεση με την εικόνα του πρωτογενούς τομέα, η **πλειοψηφία του ξένου εργατικού δυναμικού στο δευτερογενή τομέα (53,1%)** αποτελείται από **υπήκοους της Ευρωπαϊκής Ένωσης**. Σημαντικό μέρος των ξένων εργαζομένων αποτελούν επίσης και οι υπήκοοι που προέρχονται από τρίτες χώρες (38,2%).

ΣΧΕΔΙΑΓΡΑΜΜΑ 2
ΠΟΣΟΣΤΙΑΙΑ ΚΑΤΑΝΟΜΗ ΞΕΝΟΥ ΕΡΓΑΤΙΚΟΥ
ΔΥΝΑΜΙΚΟΥ ΚΑΤΑ ΕΥΡΥ ΤΟΜΕΑ ΟΙΚΟΝΟΜΙΚΗΣ
ΔΡΑΣΤΗΡΙΟΤΗΤΑΣ ΚΑΙ ΥΠΗΚΟΟΤΗΤΑ, 2001

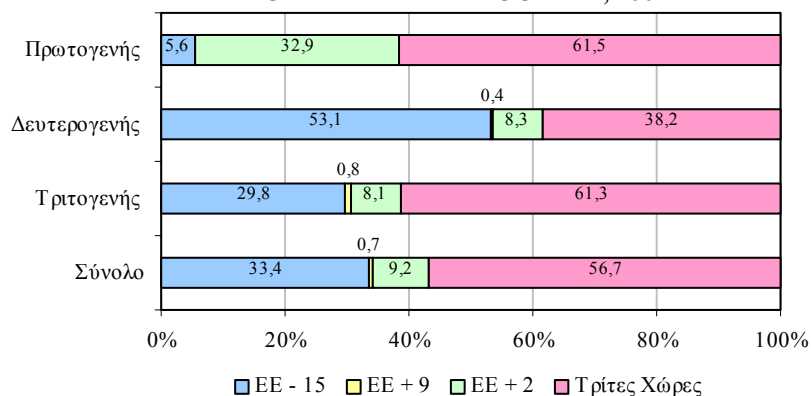

Πηγή: Απογραφή Πληθυσμού 2001, Στατιστική Υπηρεσία

Σχετικά με τον **τριτογενή τομέα**, φαίνεται ότι οι **περισσότεροι ξένοι εργαζόμενοι προέρχονται από τρίτες χώρες με ποσοστό 61,3%**. Ακολουθούν οι υπήκοοι των κρατών μελών της Ευρωπαϊκής Ένωσης με 29,8%.

Τα αναλυτικά στοιχεία σχετικά με την κατανομή των ξένων εργαζομένων κατά ευρύ τομέα οικονομικής δραστηριότητας και υπηκοότητα το 2001 περιέχονται στον πίνακα 2.2 στο Παράρτημα 2.

Πρωτογενής τομέας

Το Σχεδιάγραμμα 3 παρουσιάζει την ποσοστιαία κατανομή του ξένου εργατικού δυναμικού στον πρωτογενή τομέα κατά υπηκοότητα το 2001.

Στον τομέα της Γεωργίας, όπου απασχολείται και η συντριπτική πλειοψηφία του ξένου εργατικού δυναμικού του πρωτογενούς τομέα, το **61,9%** είναι υπήκοοι τρίτων χωρών. Σημαντικό ποσοστό προέρχεται επίσης από τη Βουλγαρία και Ρουμανία (33,8%).

ΣΧΕΔΙΑΓΡΑΜΜΑ 3
ΠΟΣΟΣΤΙΑΙΑ ΚΑΤΑΝΟΜΗ ΞΕΝΟΥ ΕΡΓΑΤΙΚΟΥ
ΔΥΝΑΜΙΚΟΥ ΣΤΟΝ ΠΡΩΤΟΓΕΝΗ ΤΟΜΕΑ
ΚΑΤΑ ΥΠΗΚΟΟΤΗΤΑ, 2001

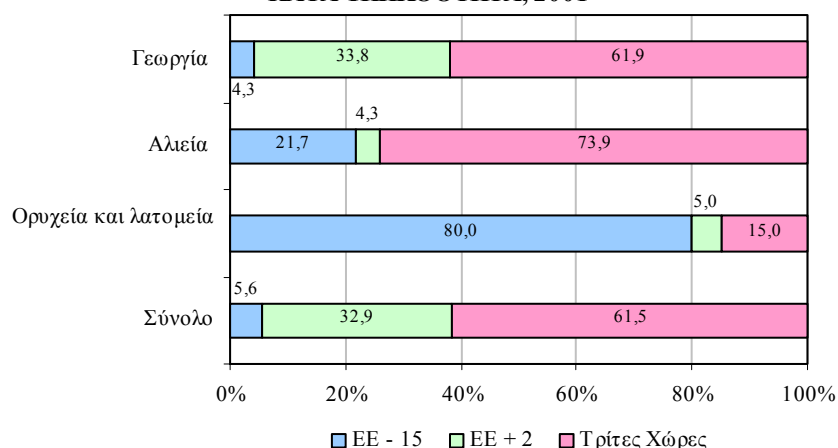

Πηγή: Απογραφή Πληθυσμού 2001, Στατιστική Υπηρεσία

Λίγοι μόνο ξένοι εργαζόμενοι εντοπίζονται στους μικρούς τομείς της Αλιείας (23 άτομα) και των Ορυχείων και λατομείων (20 άτομα).

Τα αναλυτικά στοιχεία για την κατανομή του ξένου εργατικού δυναμικού στον πρωτογενή τομέα κατά υπηκοότητα το 2001 περιέχονται στον πίνακα 2.3 στο Παράρτημα 2.

Δευτερογενής τομέας

Το Σχεδιάγραμμα 4 παρουσιάζει την κατανομή του ξένου εργατικού δυναμικού στο δευτερογενή τομέα κατά υπηκοότητα το 2001.

Η πλειοψηφία του ξένου εργατικού δυναμικού που εργοδοτείται στη Μεταποίηση είναι υπήκοοι τρίτων χωρών με ποσοστό **44,2%** ενώ το ποσοστό των υπηκόων των κρατών μελών της Ευρωπαϊκής Ένωσης κυμαίνεται και αυτό σε ψηλά επίπεδα και ανέρχεται στο

37,6%. Σημαντικό είναι επίσης το ποσοστό των ξένων εργαζομένων που προέρχονται από τη Βουλγαρία και Ρουμανία (17,6%).

ΣΧΕΔΙΑΓΡΑΜΜΑ 4
ΠΟΣΟΣΤΙΑΙΑ ΚΑΤΑΝΟΜΗ ΞΕΝΟΥ ΕΡΓΑΤΙΚΟΥ
ΔΥΝΑΜΙΚΟΥ ΣΤΟ ΔΕΥΤΕΡΟΓΕΝΗ ΤΟΜΕΑ
ΚΑΤΑ ΥΠΗΚΟΟΤΗΤΑ, 2001

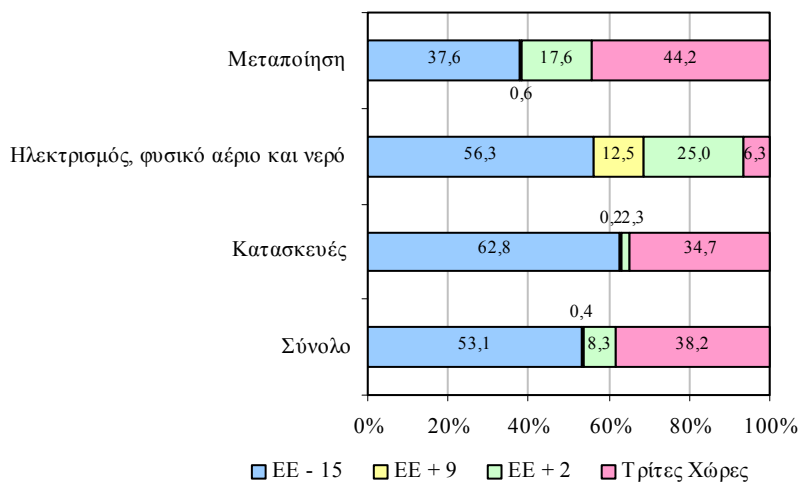

Πηγή: Απογραφή Πληθυσμού 2001, Στατιστική Υπηρεσία

Στο μικρό τομέα του **Ηλεκτρισμού, φυσικού αερίου και νερού**, εντοπίστηκαν 16 μόνο ξένοι εργαζόμενοι.

Στις **Κατασκευές** φαίνεται ότι **σχεδόν όλοι οι ξένοι εργαζόμενοι προέρχονται από την Ευρωπαϊκή Ένωση και από τις τρίτες χώρες με ποσοστά 62,8% και 34,7% αντίστοιχα.**

Στον πίνακα 2.4 του Παραρτήματος 2 περιέχονται τα αναλυτικά στοιχεία σε σχέση με την κατανομή του ξένου εργατικού δυναμικού στο δευτερογενή τομέα κατά υπηκοότητα το 2001.

Τριτογενής τομέας

Η κατανομή του ξένου εργατικού δυναμικού στον τριτογενή τομέα κατά υπηκοότητα το 2001 φαίνεται παραστατικά στο Σχεδιάγραμμα 5 που ακολουθεί ενώ τα αναλυτικά στοιχεία περιέχονται στον πίνακα 2.5 στο Παράρτημα 2.

ΣΧΕΛΙΑΓΡΑΜΜΑ 5
ΠΟΣΟΣΤΙΑΙΑ ΚΑΤΑΝΟΜΗ ΞΕΝΟΥ ΕΡΓΑΤΙΚΟΥ
ΔΥΝΑΜΙΚΟΥ ΣΤΟΝ ΤΡΙΤΟΓΕΝΗ ΤΟΜΕΑ
ΚΑΤΑ ΥΠΗΚΟΟΤΗΤΑ, 2001



Πηγή: Απογραφή Πληθυσμού 2001, Στατιστική Υπηρεσία

Όπως ήδη αναφέρθηκε, το 61,3% των ξένων εργαζομένων είναι υπήκοοι τρίτων χωρών. Αυτό οφείλεται σε μεγάλο βαθμό στο γεγονός ότι 90% περίπου των ξένων εργαζομένων στα Ιδιωτικά νοικοκυριά προέρχονται από τις τρίτες χώρες.

Στον τομέα του **Εμπορίου και επιδιορθώσεων** οι υπήκοοι τρίτων χωρών αποτελούν το **49,3%** του ξένου εργατικού δυναμικού. Το δεύτερο μεγαλύτερο ποσοστό παρατηρείται στους υπηκόους των κρατών μελών της Ευρωπαϊκής Ένωσης (40,9%).

Στα **Ξενοδοχεία και εστιατόρια** περισσότεροι από τους μισούς ξένους εργαζόμενους (**52,3%**) έχουν προέλευση τους τα κράτη μέλη της Ευρωπαϊκής Ένωσης. Επίσης, το 35,9% είναι υπήκοοι τρίτων χωρών.

Στις **Μεταφορές, αποθήκευση και επικοινωνίες** διαπιστώνεται ότι το **62,7%** των ξένων εργαζομένων προέρχεται από τρίτες χώρες και το 31,4% από τα κράτη μέλη της Ευρωπαϊκής Ένωσης.

Στους **Χρηματοπιστωτικούς οργανισμούς** το **61,3%** των ξένων εργαζομένων είναι υπήκοοι τρίτων χωρών. Ακολουθούν οι υπήκοοι από τα κράτη μέλη της Ευρωπαϊκής Ένωσης (35,9%).

Το μεγαλύτερο ποσοστό των ξένων εργαζομένων στη **Διαχείριση ακίνητης περιουσίας** είναι υπήκοοι τρίτων χωρών (**59,9%**). Ακολουθούν οι υπήκοοι από τα κράτη μέλη της Ευρωπαϊκής Ένωσης (32,9%).

Στη **Δημόσια διοίκηση και άμυνα η συντριπτική πλειοψηφία του ξένου εργατικού δυναμικού**, με ποσοστό που ανέρχεται στο **94,7%**, προέρχεται από τα κράτη μέλη της Ευρωπαϊκής Ένωσης.

Στον τομέα της **Εκπαίδευσης** φαίνεται ότι η πλειοψηφία του ξένου εργατικού δυναμικού (**51,0%**) είναι υπήκοοι των κρατών μελών της Ευρωπαϊκής Ένωσης. Ακολουθούν οι υπήκοοι τρίτων χωρών με 46,1%.

Η πλειοψηφία του ξένου εργατικού δυναμικού (**48,7%**) στην **Υγεία και κοινωνική μέριμνα** προέρχεται από τρίτες χώρες και έπονται οι υπήκοοι των κρατών μελών της Ευρωπαϊκής Ένωσης (34,0%).

Στις **Άλλες δραστηριότητες παροχής υπηρεσιών** οι υπήκοοι τρίτων χωρών αποτελούν την πλειοψηφία του ξένου εργατικού δυναμικού (**49,5%**). Το δεύτερο σημαντικότερο ποσοστό προέρχεται από τους υπηκόους των κρατών μελών της Ευρωπαϊκής Ένωσης (39,6%).

Στον τομέα των **Ιδιωτικών νοικοκυριών η μεγάλη πλειοψηφία του ξένου εργατικού δυναμικού (89,5%) προέρχεται από τρίτες χώρες.** Ακολουθούν οι υπήκοοι της Βουλγαρίας και Ρουμανίας (9,3%).

Στους **Ετερόδικους οργανισμούς και όργανα οι περισσότεροι ξένοι εργαζόμενοι (59,2%) είναι υπήκοοι τρίτων χωρών.** Πρόσθετα, το 37,7% είναι υπήκοοι των κρατών μελών της Ευρωπαϊκής Ένωσης.

2.1.2. Υπηκοότητα κατά επαγγελματική κατηγορία

Το Σχεδιάγραμμα 6 παρουσιάζει την εικόνα σχετικά με την ποσοστιαία κατανομή του ξένου εργατικού δυναμικού κατά ευρεία επαγγελματική κατηγορία και υπηκοότητα το 2001.

Οι επαγγελματικές κατηγορίες οι οποίες ταξινομούνται στις ευρείες επαγγελματικές κατηγορίες είναι:

- ◆ **Επαγγέλματα ανώτερου επιπέδου:**

Διευθυντές, Πτυχιούχοι, Τεχνικοί βοηθοί και ειδικοί γραφείς

- ◆ **Επαγγέλματα μέσου επιπέδου:**

Γραφείς, δακτυλογράφοι και ταμίες, Υπάλληλοι υπηρεσιών και πωλητές, Γεωργοί, κτηνοτρόφοι και ψαράδες, Τεχνίτες, Χειριστές μηχανών και συναρμολογητές

- ◆ **Επαγγέλματα κατώτερου επιπέδου:**

Ανειδίκευτοι εργάτες

Στα **επαγγέλματα ανώτερου επιπέδου η πλειοψηφία των ξένων εργαζομένων προέρχεται από τρίτες χώρες (59,3%).** Ακολουθούν οι υπήκοοι των κρατών μελών της Ευρωπαϊκής Ένωσης με 34,0%.

Στα **επαγγέλματα μέσου επιπέδου το 46,7% του ξένου εργατικού δυναμικού είναι υπήκοοι των κρατών μελών της Ευρωπαϊκής Ένωσης και το 43,0% υπήκοοι τρίτων χωρών.**

Αναφορικά με τα **επαγγέλματα κατώτερου επιπέδου, η μεγάλη πλειοψηφία των ξένων εργαζομένων αποτελείται από υπηκόους**

τρίτων χωρών (70,5%). Έπονται οι υπήκοοι των κρατών μελών της Ευρωπαϊκής Ένωσης (17,8%) και της Βουλγαρίας και Ρουμανίας (11,5%).

ΣΧΕΔΙΑΓΡΑΜΜΑ 6
ΠΟΣΟΣΤΙΑΙΑ ΚΑΤΑΝΟΜΗ ΞΕΝΟΥ ΕΡΓΑΤΙΚΟΥ
ΔΥΝΑΜΙΚΟΥ ΚΑΤΑ ΕΥΡΕΙΑ ΕΠΑΓΓΕΛΜΑΤΙΚΗ ΚΑΤΗΓΟΡΙΑ
ΚΑΙ ΥΠΗΚΟΟΤΗΤΑ, 2001

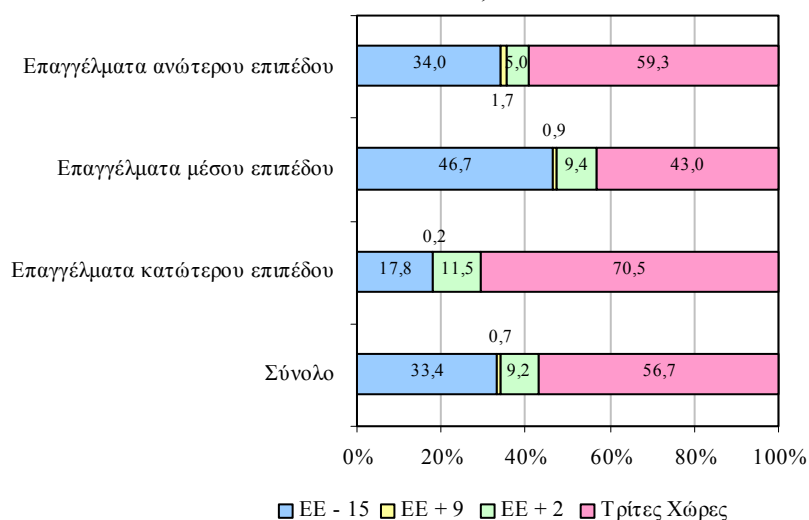

Πηγή: Απογραφή Πληθυσμού 2001, Στατιστική Υπηρεσία

Τα αναλυτικά στοιχεία του ξένου εργατικού δυναμικού κατά ευρεία επαγγελματική κατηγορία και υπηκοότητα περιέχονται στον πίνακα 2.6 στο Παράρτημα 2.

Επαγγέλματα ανώτερου επιπέδου

Το Σχεδιάγραμμα 7 παρουσιάζει την ποσοστιαία κατανομή του ξένου εργατικού δυναμικού στα επαγγέλματα ανώτερου επιπέδου κατά υπηκοότητα το 2001.

Η μεγάλη πλειοψηφία των Διευθυντών (72,6%) είναι υπήκοοι τρίτων χωρών. Δεύτερη σε μέγεθος ομάδα είναι αυτή των υπηκόων των κρατών μελών της Ευρωπαϊκής Ένωσης (23,5%).

ΣΧΕΔΙΑΓΡΑΜΜΑ 7
ΠΟΣΟΣΤΙΑΙΑ ΚΑΤΑΝΟΜΗ ΞΕΝΟΥ ΕΡΓΑΤΙΚΟΥ
ΔΥΝΑΜΙΚΟΥ ΣΤΑ ΕΠΑΓΓΕΛΜΑΤΑ ΑΝΩΤΕΡΟΥ ΕΠΙΠΕΔΟΥ
ΚΑΤΑ ΥΠΗΚΟΟΤΗΤΑ, 2001

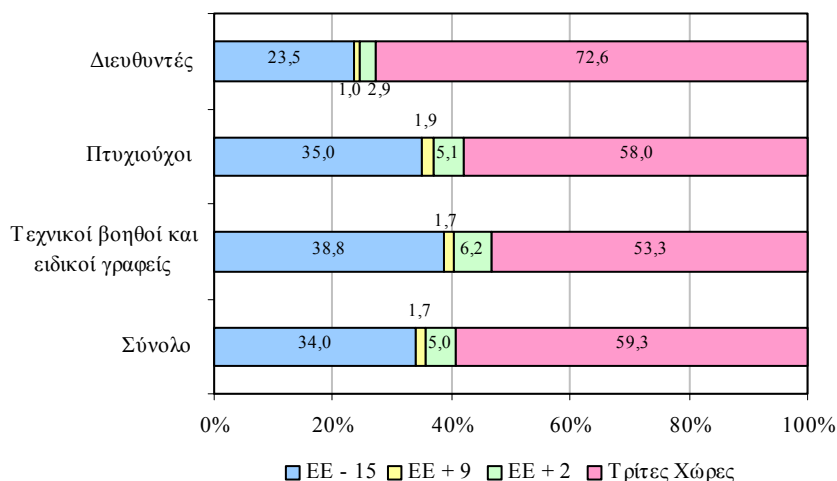

Πηγή: Απογραφή Πληθυσμού 2001, Στατιστική Υπηρεσία

Οι περισσότεροι Πτυχιούχοι (58,0%) προέρχονται από τρίτες χώρες. Επίσης, σημαντικό ποσοστό (35,0%) προέρχεται από τα κράτη μέλη της Ευρωπαϊκής Ένωσης.

Η πλειοψηφία των ξένων εργαζομένων στους Τεχνικούς βοηθούς και ειδικούς γραφείς είναι υπήκοοι τρίτων χωρών (53,3%) ενώ το ποσοστό των υπηκόων των κρατών μελών της Ευρωπαϊκής Ένωσης ανέρχεται στο 38,8%.

Περισσότερα στοιχεία για την κατανομή των ξένων εργαζομένων στα επαγγέλματα ανώτερου επιπέδου κατά υπηκοότητα το 2001 περιέχονται στον πίνακα 2.7 του Παραρτήματος 2.

Επαγγέλματα μέσου επιπέδου

Στο Σχεδιάγραμμα 8 παρουσιάζεται η ποσοστιαία κατανομή του ξένου εργατικού δυναμικού στα επαγγέλματα μέσου επιπέδου κατά υπηκοότητα το 2001.

ΣΧΕΔΙΑΓΡΑΜΜΑ 8
ΠΟΣΟΣΤΙΑΙΑ ΚΑΤΑΝΟΜΗ ΞΕΝΟΥ ΕΡΓΑΤΙΚΟΥ
ΔΥΝΑΜΙΚΟΥ ΣΤΑ ΕΠΑΓΓΕΛΜΑΤΑ ΜΕΣΟΥ ΕΠΙΠΕΔΟΥ
ΚΑΤΑ ΥΠΗΚΟΟΤΗΤΑ, 2001

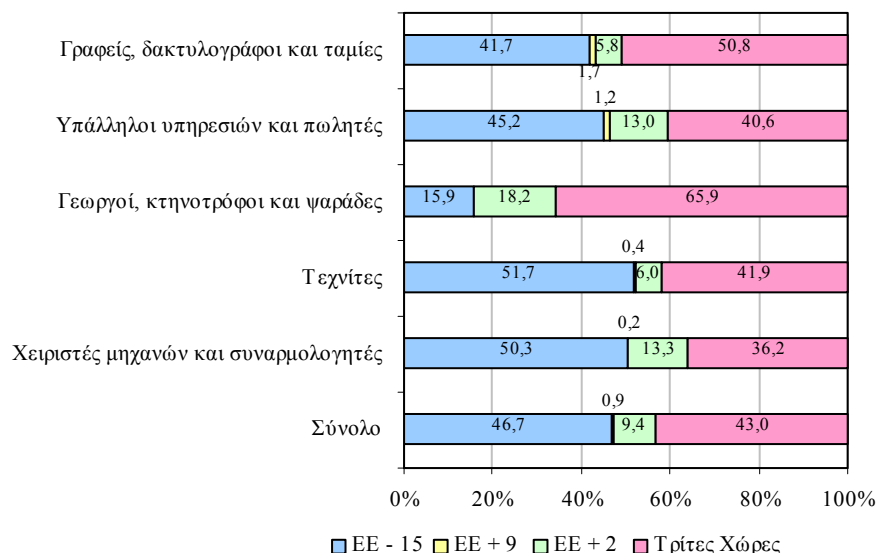

Πηγή: Απογραφή Πληθυσμού 2001, Στατιστική Υπηρεσία

Στους **Γραφείς, δακτυλογράφους και ταμίες** οι περισσότεροι ξένοι εργαζόμενοι είναι υπήκοοι τρίτων χωρών (50,8%). Ακολουθούν οι υπήκοοι των κρατών μελών της Ευρωπαϊκής Ένωσης (41,7%).

Η πλειοψηφία του ξένου εργατικού δυναμικού στους **Υπαλλήλους υπηρεσιών και πωλητές** προέρχεται από τα κράτη μέλη της Ευρωπαϊκής Ένωσης (45,2%). Ακολουθούν οι υπήκοοι των τρίτων χωρών (40,6%).

Το 65,9% των ξένων εργαζομένων στους **Γεωργούς, κτηνοτρόφους και ψαράδες** είναι υπήκοοι τρίτων χωρών.

Στους **Τεχνίτες** το 51,7% του ξένου εργατικού δυναμικού έχει ως προέλευση τα κράτη μέλη της Ευρωπαϊκής Ένωσης. Πρόσθετα, σημαντικό ποσοστό (41,9%) προέρχεται από τις τρίτες χώρες.

Στους **Χειριστές μηχανών και συναρμολογητές** περίπου οι μισοί ξένοι εργαζόμενοι (50,3%) είναι υπήκοοι των κρατών μελών της

Ευρωπαϊκής Ένωσης. Σημαντικά ποσοστά προέρχονται επίσης από τρίτες χώρες (36,2%) και τη Βουλγαρία και Ρουμανία (13,3%).

Τα αναλυτικά στοιχεία αναφορικά με το ξένο εργατικό δυναμικό στα επαγγέλματα μέσου επιπέδου και την κατανομή του κατά υπηκοότητα το 2001 περιέχονται στον πίνακα 2.8 στο Παράρτημα 2.

2.2. Φύλο

Το Σχεδιάγραμμα 9 απεικονίζει την ποσοστιαία κατανομή του ξένου εργατικού δυναμικού κατά φύλο το 2001 ενώ σημειώνονται και τα αντίστοιχα ποσοστά των Κυπρίων απασχολούμενων.

ΣΧΕΔΙΑΓΡΑΜΜΑ 9
ΠΟΣΟΣΤΙΑΙΑ ΚΑΤΑΝΟΜΗ ΞΕΝΟΥ ΕΡΓΑΤΙΚΟΥ
ΔΥΝΑΜΙΚΟΥ ΚΑΤΑ ΦΥΛΟ, 2001

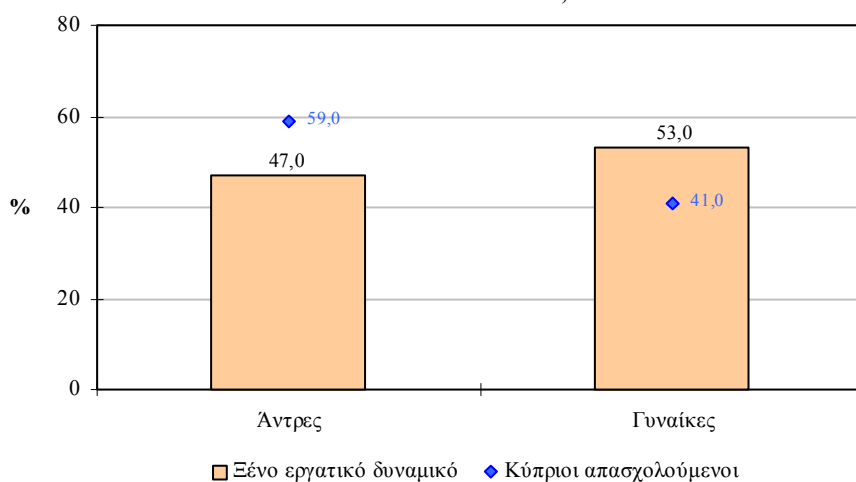

Πηγή: Απογραφή Πληθυσμού 2001, Στατιστική Υπηρεσία

Από την ανάλυση αυτή φαίνεται ότι οι ξένες εργαζόμενες γυναίκες στην Κύπρο υπερτερούν σε αριθμό των ξένων εργαζόμενων αντρών. Συγκεκριμένα, οι **γυναίκες** αποτελούν το **53,0%** του ξένου εργατικού δυναμικού και οι **άντρες** το υπόλοιπο **47,0%**.

Από την εξέταση του ποσοστού του ξένου εργατικού δυναμικού στα δύο φύλα, προκύπτει ότι οι **ξένοι εργαζόμενοι άντρες αποτελούν το**

9,2% των απασχολούμενων αντρών στην Κύπρο ενώ το αντίστοιχο ποσοστό των γυναικών είναι σημαντικά μεγαλύτερο και ανέρχεται στο 14,2%.

Συγκρίνοντας την εικόνα που παρουσιάζει η ποσοστιαία κατανομή των Κυπρίων απασχολούμενων κατά φύλο με εκείνη των ξένων εργαζομένων διαπιστώνεται μεγάλη διαφοροποίηση. Ειδικότερα, **οι Κύπριοι απασχολούμενοι άντρες είναι σημαντικά περισσότεροι από τις Κύπριες απασχολούμενες γυναίκες, 59,0% και 41,0% αντίστοιχα.**

Αναλυτικές πληροφορίες για την κατανομή των ξένων εργαζομένων και των Κυπρίων απασχολούμενων κατά φύλο το 2001 περιέχονται στον πίνακα 2.9 στο Παράρτημα 2.

2.3. Ομάδα ηλικιών

Η ποσοστιαία κατανομή του ξένου εργατικού δυναμικού κατά ομάδα ηλικιών το 2001 φαίνεται στο Σχεδιάγραμμα 10 ενώ σημειώνονται και τα αντίστοιχα ποσοστά των Κυπρίων απασχολούμενων.

**ΣΧΕΔΙΑΓΡΑΜΜΑ 10
ΠΟΣΟΣΤΙΑΙΑ ΚΑΤΑΝΟΜΗ ΞΕΝΟΥ ΕΡΓΑΤΙΚΟΥ
ΔΥΝΑΜΙΚΟΥ ΚΑΤΑ ΟΜΑΔΑ ΗΛΙΚΙΩΝ, 2001**

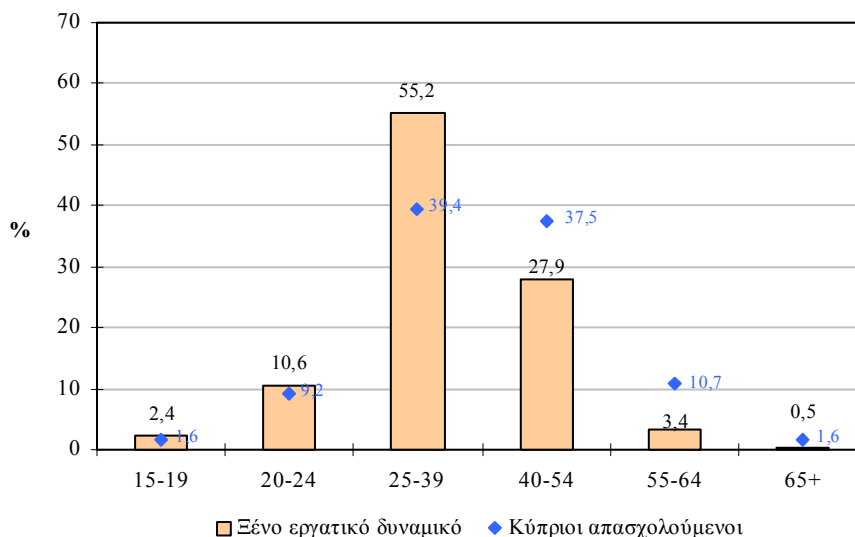

Πηγή: Απογραφή Πληθυσμού 2001, Στατιστική Υπηρεσία

Από τις πληροφορίες του Σχεδιαγράμματος 10 φαίνεται να προκύπτει μια **θετική σχέση μεταξύ της ηλικίας και του ποσοστού των ξένων εργαζομένων μέχρι την ομάδα ηλικιών 25-39**, ενώ μετά από αυτή την ομάδα ηλικιών η σχέση μετατρέπεται από θετική σε αρνητική.

Οι περισσότεροι από τους μισούς ξένους εργαζόμενους (55,2%) συγκεντρώνονται στην ομάδα ηλικιών 25-39. Τα αμέσως μεγαλύτερα ποσοστά, με σημαντική όμως διαφορά, παρατηρούνται στις ομάδες ηλικιών 40-54 (27,9%) και 20-24 (10,6%). Σχετικά με τις υπόλοιπες ομάδες ηλικιών, 15-19, 55-64 και 65+, τα ποσοστά των ξένων εργαζομένων κυμαίνονται σε επίπεδα κάτω από το 3,5%.

Αρκετά σημαντικές διαφοροποιήσεις παρατηρούνται ανάμεσα στην ποσοστιαία κατανομή των ξένων εργαζομένων και των Κυπρίων απασχολούμενων κατά ομάδα ηλικιών. Συγκεκριμένα, τα ποσοστά των ξένων εργαζομένων είναι **ψηλότερα στις μικρότερες ηλικίες (15-19, 20-24 και 25-39)** και **χαμηλότερα στις μεγαλύτερες ηλικίες (40-54, 55-64 και 65+).**

Τα αναλυτικά στοιχεία για την κατανομή των ξένων εργαζομένων και των Κυπρίων απασχολούμενων κατά ομάδα ηλικιών το 2001 περιέχονται στον πίνακα 2.10 του Παραρτήματος 2.

2.4. Μορφωτικό επίπεδο

Η εικόνα που σχηματίζεται αναφορικά με το μορφωτικό επίπεδο του ξένου εργατικού δυναμικού το 2001 δίνεται από το Σχεδιάγραμμα 11 ενώ σημειώνονται και τα αντίστοιχα ποσοστά των Κυπρίων απασχολούμενων.

Όπως φαίνεται από το Σχεδιάγραμμα 11, **η πλειοψηφία των ξένων εργαζομένων είναι απόφοιτοι δευτεροβάθμιας εκπαίδευσης, 38,1%** έχουν αποφοιτήσει από το Λύκειο και 14,1% από το Γυμνάσιο. Αξιόλογο είναι και το ποσοστό των ξένων εργαζομένων που έχει φοιτήσει σε σχολές τριτοβάθμιας εκπαίδευσης. Συγκεκριμένα, **20,9% κατέχει πτυχίο πανεπιστημίου ή/και μεταπτυχιακό, 16,0% δίπλωμα τριτοβάθμιας εκπαίδευσης μη πανεπιστημιακού επιπέδου και 1,0% διδακτορικό.**

Αντίθετα, μικρότερο ποσοστό παρατηρείται ανάμεσα στους ξένους εργαζόμενους που έχουν τελειώσει μόνο το δημοτικό (8,8%) ενώ ένα πολύ μικρό ποσοστό (1,1%) δεν έχει φοιτήσει καθόλου σε σχολείο ή δεν έχει τελειώσει το δημοτικό.

ΣΧΕΔΙΑΓΡΑΜΜΑ 11
ΠΟΣΟΣΤΙΑΙΑ ΚΑΤΑΝΟΜΗ ΞΕΝΟΥ ΕΡΓΑΤΙΚΟΥ
ΔΥΝΑΜΙΚΟΥ ΚΑΤΑ ΜΟΡΦΩΤΙΚΟ ΕΠΙΠΕΔΟ, 2001

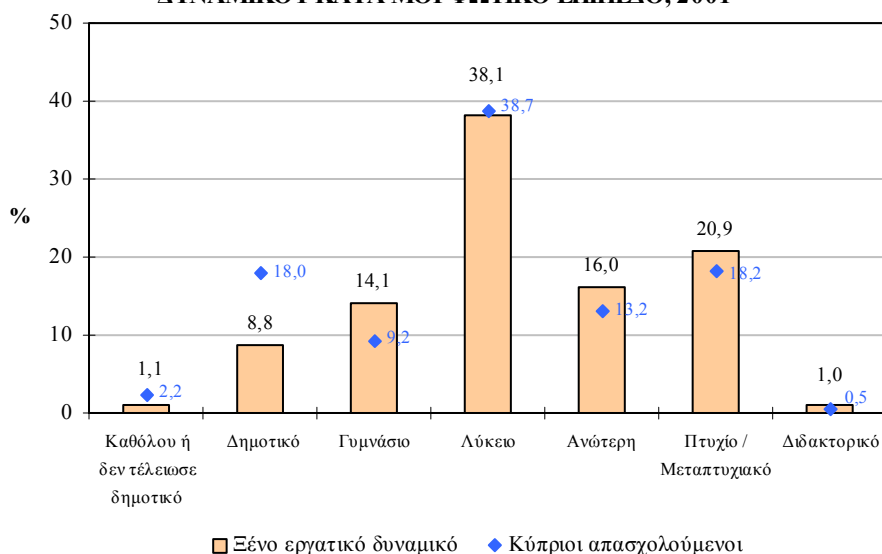

Πηγή: Απογραφή Πληθυσμού 2001, Στατιστική Υπηρεσία

Το σημείο το οποίο ξεχωρίζει συγκρίνοντας την ποσοστιαία κατανομή των ξένων εργαζομένων και των Κυπρίων απασχολούμενων κατά μορφωτικό επίπεδο είναι ότι **οι ξένοι εργαζόμενοι παρουσιάζουν μεγαλύτερα ποσοστά στα επίπεδα της τριτοβάθμιας εκπαίδευσης.**

Τα αναλυτικά στοιχεία για την κατανομή του ξένου εργατικού δυναμικού και των Κυπρίων απασχολούμενων κατά μορφωτικό επίπεδο το 2001 περιέχονται στον πίνακα 2.11 στο Παράρτημα 2.

2.5. Επαρχία διαμονής

Η ποσοστιαία κατανομή του ξένου εργατικού δυναμικού το 2001 κατά επαρχία διαμονής του φαίνεται παραστατικά στο Σχεδιάγραμμα

12 ενώ σημειώνονται και τα αντίστοιχα ποσοστά που αφορούν τους Κύπριους απασχολούμενους.

ΣΧΕΔΙΑΓΡΑΜΜΑ 12
ΠΟΣΟΣΤΙΑΙΑ ΚΑΤΑΝΟΜΗ ΞΕΝΟΥ ΕΡΓΑΤΙΚΟΥ
ΔΥΝΑΜΙΚΟΥ ΚΑΤΑ ΕΠΑΡΧΙΑ ΔΙΑΜΟΝΗΣ, 2001

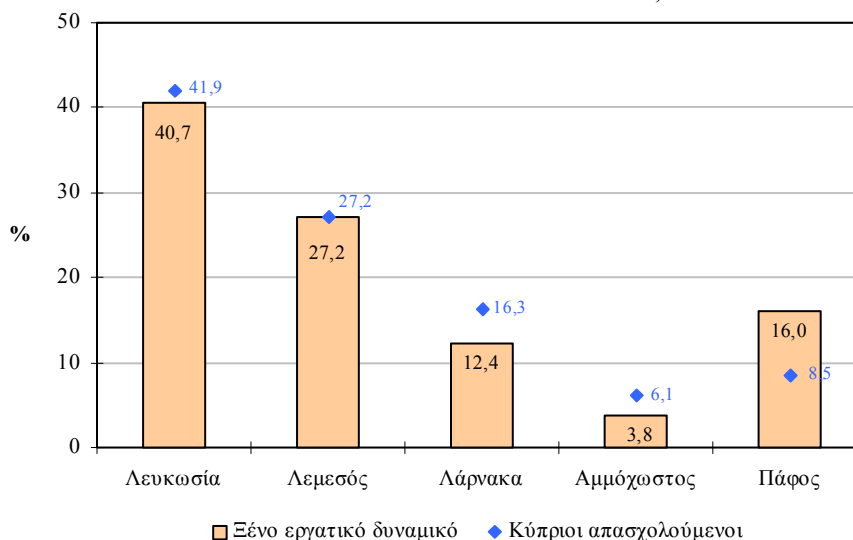

Πηγή: Απογραφή Πληθυσμού 2001, Στατιστική Υπηρεσία

Από τα στοιχεία αυτά διαπιστώνεται ότι ο **μεγαλύτερος όγκος ξένων εργαζομένων (40,7%) έχει ως επαρχία διαμονής του τη Λευκωσία**. Ακολουθούν η Λεμεσός, η Πάφος και η Λάρνακα όπου τα αντίστοιχα ποσοστά των ξένων εργαζομένων στις επαρχίες αυτές ανέρχονται στο 27,2%, 16,0% και 12,4%. Το μικρότερο ποσοστό παρουσιάζεται στην Αμμόχωστο όπου μόνο το 3,8% των ξένων εργαζομένων διαμένει στην επαρχία αυτή.

Συγκρίνοντας την **ποσοστιαία κατανομή των ξένων εργαζομένων με εκείνη των Κυπρίων απασχολούμενων κατά επαρχία διαμονής** διαπιστώνεται **αρκετά σημαντική διαφορά στην επαρχία της Πάφου**. Ειδικότερα, στην Πάφο διαμένει μόνο το 8,5% των Κυπρίων απασχολούμενων σε σχέση με 16,0% που είναι το ποσοστό των ξένων εργαζομένων.

Στο Σχεδιάγραμμα 13 απεικονίζεται το ποσοστό του ξένου εργατικού δυναμικού στην επαρχία διαμονής του για το 2001.

ΣΧΕΔΙΑΓΡΑΜΜΑ 13
ΠΟΣΟΣΤΟ ΞΕΝΟΥ ΕΡΓΑΤΙΚΟΥ ΔΥΝΑΜΙΚΟΥ
ΣΤΗΝ ΕΠΑΡΧΙΑ ΔΙΑΜΟΝΗΣ, 2001

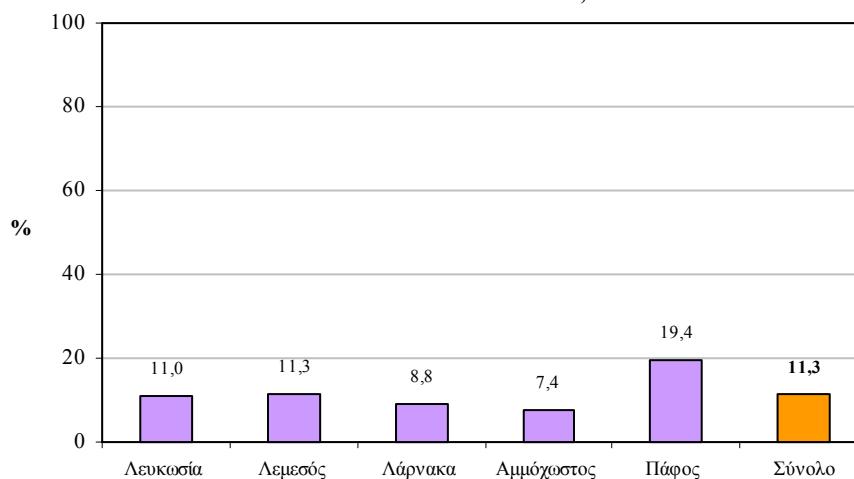

Πηγή: Απογραφή Πληθυσμού 2001, Στατιστική Υπηρεσία

Μελετώντας το Σχεδιάγραμμα 13 προκύπτει ότι οι **ξένοι εργαζόμενοι που διαμένουν στην Πάφο αποτελούν ένα σημαντικό μέρος των απασχολούμενων της επαρχίας αυτής** με ποσοστό που φτάνει στο **19,4%**. Ακολουθούν οι επαρχίες της Λεμεσού και της Λευκωσίας όπου οι ξένοι εργαζόμενοι οι οποίοι διαμένουν στις επαρχίες αυτές ανέρχονται στο 11,3% και 11,0% των απασχολούμενων αντίστοιχα. Στην Αμμόχωστο, όπου εντοπίζεται και ο μικρότερος αριθμός ξένων εργαζομένων, το ποσοστό τους στην απασχόληση είναι 7,4%.

Τα αναλυτικά στοιχεία σχετικά με την επαρχία διαμονής των ξένων εργαζομένων και των Κυπρίων απασχολούμενων παρουσιάζονται στον πίνακα 3.12 του Παραρτήματος 3.

3. ΔΙΑΧΡΟΝΙΚΕΣ ΤΑΣΕΙΣ ΑΠΑΣΧΟΛΗΣΗΣ ΞΕΝΟΥ ΕΡΓΑΤΙΚΟΥ ΔΥΝΑΜΙΚΟΥ ΣΤΗΝ ΚΥΠΡΟ 2000 - 2002

Σε αυτό το κεφάλαιο εξετάζονται διαχρονικά στοιχεία αναφορικά με την απασχόληση ξένου εργατικού δυναμικού στην Κύπρο. Βασική επιδίωξη είναι η παρουσίαση των αριθμητικών τάσεων απασχόλησης των ξένων εργαζομένων κατά την περίοδο 2000-2002.

Συγκεκριμένα, παρουσιάζονται και αναλύονται στοιχεία **συνολικά αλλά και κατά τομέα οικονομικής δραστηριότητας για την περίοδο 2000-2002** σε σχέση με τις πιο κάτω παραμέτρους:

- Τη συνολική και ετήσια αριθμητική μεταβολή των απασχολουμένων.
- Τη συνολική και ετήσια αριθμητική μεταβολή των ξένων εργαζομένων.
- Τη συνολική και ετήσια αριθμητική μεταβολή των Κυπρίων απασχολουμένων.
- Τον αριθμό και το ποσοστό των ξένων εργαζομένων.

Τα στοιχεία που εξετάζονται προέρχονται από το Τμήμα Κοινωνικών Ασφαλίσεων του Υπουργείου Εργασίας και Κοινωνικών Ασφαλίσεων και αναφέρονται στους ξένους εργαζόμενους οι οποίοι κατέβαλαν κοινωνικές ασφαλίσεις για τα έτη 2000, 2001 και 2002 καθώς και από την Έρευνα Εργατικού Δυναμικού της Στατιστικής Υπηρεσίας για τις ίδιες χρονιές.

3.1. Συνοπτική εικόνα

Το υποκεφάλαιο αυτό παρουσιάζει τη συνοπτική διαχρονική εικόνα των απασχολουμένων, των ξένων εργαζομένων και των Κυπρίων απασχολουμένων κατά την περίοδο 2000-2002 συνολικά αλλά και στους ευρείς τομείς οικονομικής δραστηριότητας.

Απασχολούμενοι

Τα Σχεδιαγράμματα 14 και 15 δείχνουν τη συνολική και ετήσια αριθμητική μεταβολή των απασχολουμένων στους ευρείς τομείς οικονομικής δραστηριότητας την περίοδο 2000-2002. Η **συνολική απασχόληση αυξήθηκε κατά 21.580 άτομα** αλλά υπάρχουν σημαντικές διαφοροποιήσεις κατά έτος. Την περίοδο 2000-2001 η αύξηση ανήλθε στα 15.769 άτομα ενώ την περίοδο 2001-2002 περιορίστηκε στα 5.811 άτομα.

ΣΧΕΔΙΑΓΡΑΜΜΑ 14
ΣΥΝΟΛΙΚΗ ΑΡΙΘΜΗΤΙΚΗ ΜΕΤΑΒΟΛΗ
ΑΠΑΣΧΟΛΟΥΜΕΝΩΝ ΣΤΟΥΣ ΕΥΡΕΙΣ ΤΟΜΕΙΣ
ΟΙΚΟΝΟΜΙΚΗΣ ΔΡΑΣΤΗΡΙΟΤΗΤΑΣ
ΤΗΝ ΠΕΡΙΟΔΟ 2000 - 2002

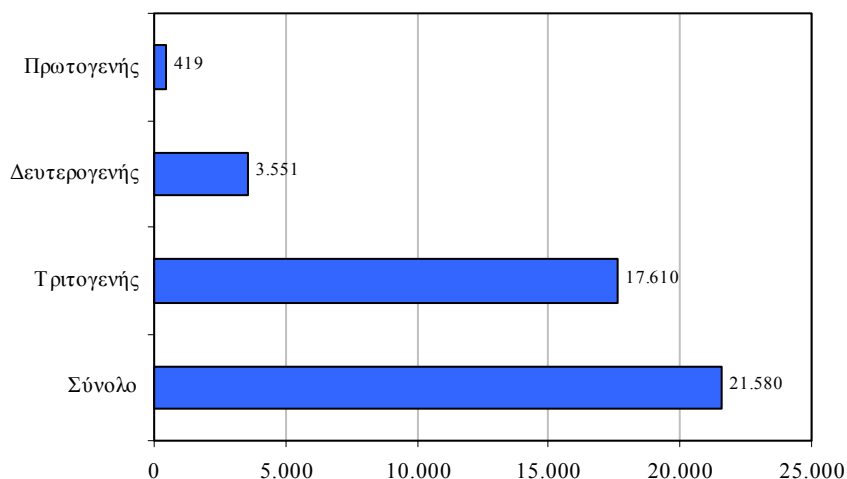

Πηγή: Έρευνα Εργατικού Δυναμικού, Στατιστική Υπηρεσία

Εξετάζοντας το Σχεδιάγραμμα 14 διαπιστώνεται ότι η **μεγαλύτερη συνολική αριθμητική αύξηση** στους απασχολούμενους την περίοδο 2000-2002 σημειώθηκε στον **τριτογενή τομέα με 17.610 άτομα (81,6% του συνόλου)**. Έπονται με μεγάλη διαφορά ο δευτερογενής τομέας (3.551 άτομα) και ο πρωτογενής τομέας (419 άτομα).

Η ετήσια αριθμητική μεταβολή των απασχολουμένων στους ευρείς τομείς οικονομικής δραστηριότητας την περίοδο 2000-2002 φαίνεται στο Σχεδιάγραμμα 15.

ΣΧΕΔΙΑΓΡΑΜΜΑ 15
ΑΡΙΘΜΗΤΙΚΗ ΜΕΤΑΒΟΛΗ ΑΠΑΣΧΟΛΟΥΜΕΝΩΝ ΣΤΟΥΣ
ΕΥΡΕΙΣ ΤΟΜΕΙΣ ΟΙΚΟΝΟΜΙΚΗΣ ΔΡΑΣΤΗΡΙΟΤΗΤΑΣ ΤΗΝ
ΠΕΡΙΟΔΟ 2000 - 2002

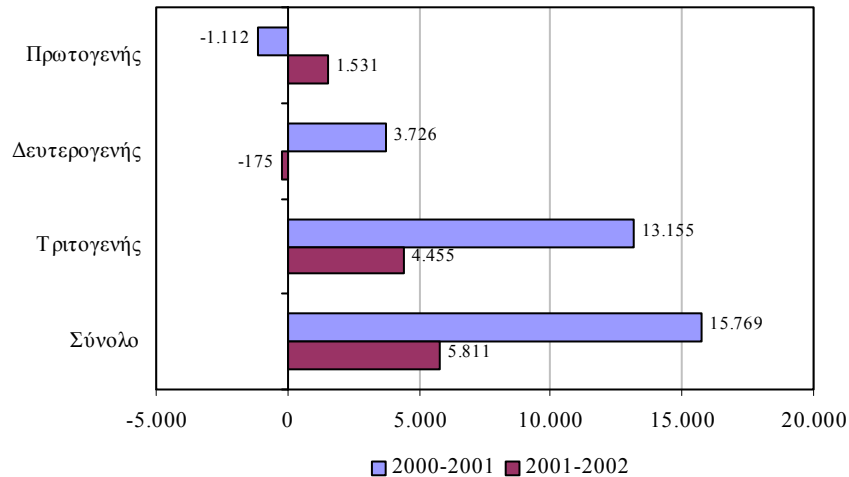

Πηγή: Έρευνα Εργατικού Δυναμικού, Στατιστική Υπηρεσία

Αναλύοντας το Σχεδιάγραμμα 15, φαίνεται ότι στον **τριτογενή τομέα υπήρξε αύξηση στην απασχόληση** τόσο την περίοδο **2000-2001** όσο και την περίοδο **2001-2002** κατά **13.155** και **4.455 άτομα αντίστοιχα**.

Αντίθετα, **μεγάλη μείωση** παρατηρήθηκε στον **πρωτογενή τομέα την περίοδο 2000-2001 (-1.112 άτομα)** ενώ μικρότερη ήταν η μείωση στο δευτερογενή τομέα την περίοδο 2001-2002 (-175 άτομα).

Ο αριθμός και η κατανομή των απασχολούμενων στους ευρείς τομείς οικονομικής δραστηριότητας την περίοδο 2000-2002 περιέχονται στον πίνακα 3.1 στο Παράρτημα 3.

Ξένο εργατικό δυναμικό

Η συνολική και ετήσια αριθμητική μεταβολή του ξένου εργατικού δυναμικού στους ευρείς τομείς οικονομικής δραστηριότητας την περίοδο 2000-2002 φαίνεται παραστατικά στα Σχεδιαγράμματα 16 και 17. Το **ξένο εργατικό δυναμικό αυξήθηκε κατά 10.523 άτομα την περίοδο 2000-2002**. Ελαφρά μεγαλύτερη ήταν η αύξηση την περίοδο 2000-2001 (5.332 άτομα) σε σύγκριση με την περίοδο 2001-2002 (5.191 άτομα).

ΣΧΕΔΙΑΓΡΑΜΜΑ 16
ΣΥΝΟΛΙΚΗ ΑΡΙΘΜΗΤΙΚΗ ΜΕΤΑΒΟΛΗ ΞΕΝΟΥ ΕΡΓΑΤΙΚΟΥ
ΔΥΝΑΜΙΚΟΥ ΣΤΟΥΣ ΕΥΡΕΙΣ ΤΟΜΕΙΣ ΟΙΚΟΝΟΜΙΚΗΣ
ΔΡΑΣΤΗΡΙΟΤΗΤΑΣ
ΤΗΝ ΠΕΡΙΟΔΟ 2000 - 2002

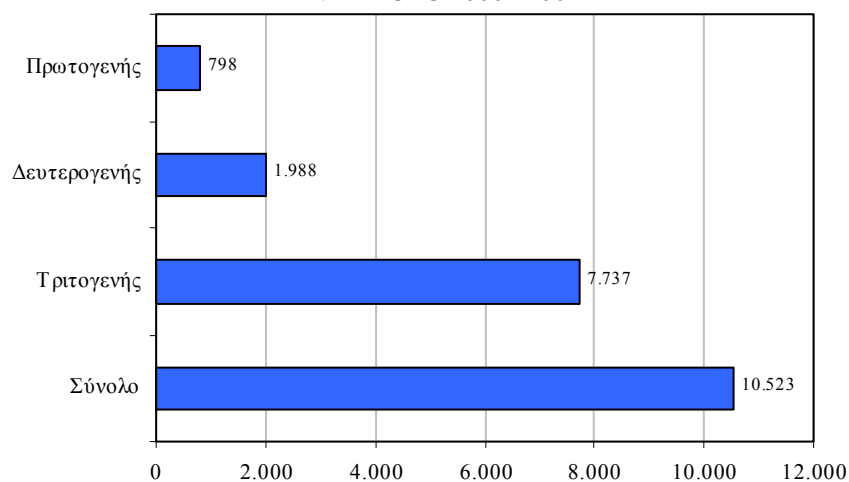

Πηγή: Τμήμα Κοινωνικών Ασφαλίσεων, Υπουργείο Εργασίας και Κοινωνικών Ασφαλίσεων

Από την ανάλυση του Σχεδιαγράμματος 16 προκύπτει ότι ο **τριτογενής τομέας είχε τη μεγαλύτερη συνεισφορά στην αύξηση του ξένου εργατικού δυναμικού την περίοδο 2000-2002 (7.737 άτομα ή 73,5% του συνόλου)**. Ακολουθεί ο δευτερογενής τομέας με 1.988 άτομα και ο πρωτογενής τομέας με 798 άτομα.

Το Σχεδιάγραμμα 17 δείχνει την εικόνα αναφορικά με την ετήσια αριθμητική μεταβολή του ξένου εργατικού δυναμικού στους ευρείς τομείς οικονομικής δραστηριότητας την περίοδο 2000-2002.

Από τα στοιχεία του Σχεδιαγράμματος 17, φαίνεται ότι η **μεγαλύτερη αύξηση και για τις δύο περιόδους παρατηρήθηκε στον τριτογενή τομέα**. Συγκεκριμένα, η απασχόληση ξένου εργατικού δυναμικού στον τριτογενή τομέα αυξήθηκε κατά **4.131 άτομα το 2000-2001** ενώ περιορίστηκε στα **3.606 άτομα το 2001-2002**.

Οι **αμέσως μεγαλύτερες αυξήσεις εντοπίζονται στο δευτερογενή τομέα** όπου το **2000-2001** οι ξένοι εργαζόμενοι αυξήθηκαν κατά **812 άτομα** και το **2001-2002** κατά **1.176 άτομα**.

ΣΧΕΔΙΑΓΡΑΜΜΑ 17
ΑΡΙΘΜΗΤΙΚΗ ΜΕΤΑΒΟΛΗ ΞΕΝΟΥ ΕΡΓΑΤΙΚΟΥ
ΔΥΝΑΜΙΚΟΥ ΣΤΟΥΣ ΕΥΡΕΙΣ ΤΟΜΕΙΣ ΟΙΚΟΝΟΜΙΚΗΣ
ΔΡΑΣΤΗΡΙΟΤΗΤΑΣ
ΤΗΝ ΠΕΡΙΟΔΟ 2000 - 2002

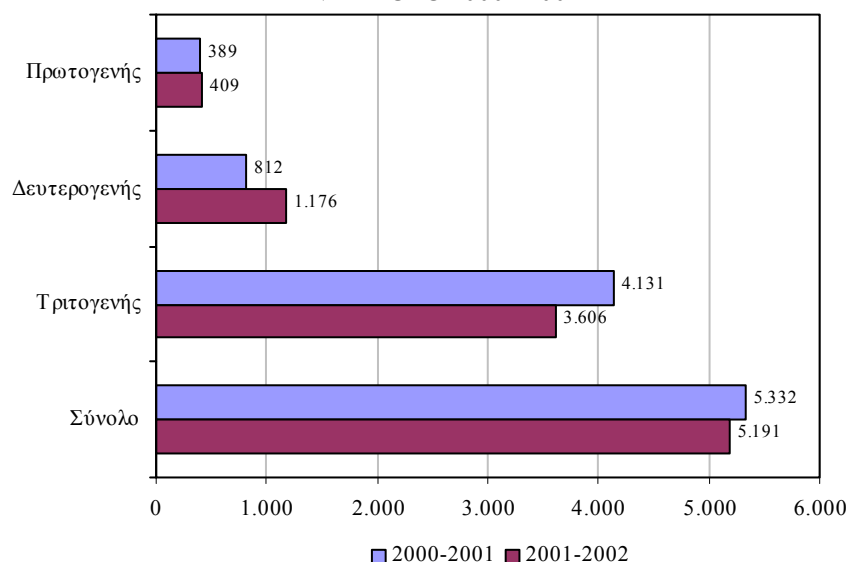

Πηγή: Τμήμα Κοινωνικών Ασφαλίσεων, Υπουργείο Εργασίας και Κοινωνικών Ασφαλίσεων

Στον πίνακα 3.2 στο Παράρτημα 3 περιέχεται ο αριθμός και η κατανομή των ξένων εργαζομένων στους ευρείς τομείς οικονομικής δραστηριότητας την περίοδο 2000-2002.

Κύπριοι απασχολούμενοι

Η συνολική και ετήσια αριθμητική μεταβολή των Κυπρίων απασχολούμενων² στους ευρείς τομείς οικονομικής δραστηριότητας την περίοδο 2000-2002 φαίνεται στα Σχεδιαγράμματα 18 και 19. Οι **Κύπριοι απασχολούμενοι αυξήθηκαν κατά 11.057 άτομα (51,2% της συνολικής αύξησης) με τεράστιες όμως διαφοροποιήσεις κατά έτος**. Την περίοδο 2000-2001 η αύξηση ήταν 10.437 άτομα (66,2% της συνολικής) ενώ την περίοδο 2001-2002 περιορίστηκε σε μόνο 620 άτομα (10,7% της συνολικής).

² Επισημαίνεται ότι ο αριθμός των Κυπρίων απασχολούμενων υπολογίζεται με την αφαίρεση των ξένων εργαζομένων από το σύνολο των απασχολούμενων.

ΣΧΕΔΙΑΓΡΑΜΜΑ 18
ΣΥΝΟΛΙΚΗ ΑΡΙΘΜΗΤΙΚΗ ΜΕΤΑΒΟΛΗ ΚΥΠΡΙΩΝ
ΑΠΑΣΧΟΛΟΥΜΕΝΩΝ ΣΤΟΥΣ ΕΥΡΕΙΣ ΤΟΜΕΙΣ
ΟΙΚΟΝΟΜΙΚΗΣ ΔΡΑΣΤΗΡΙΟΤΗΤΑΣ
ΤΗΝ ΠΕΡΙΟΔΟ 2000 - 2002

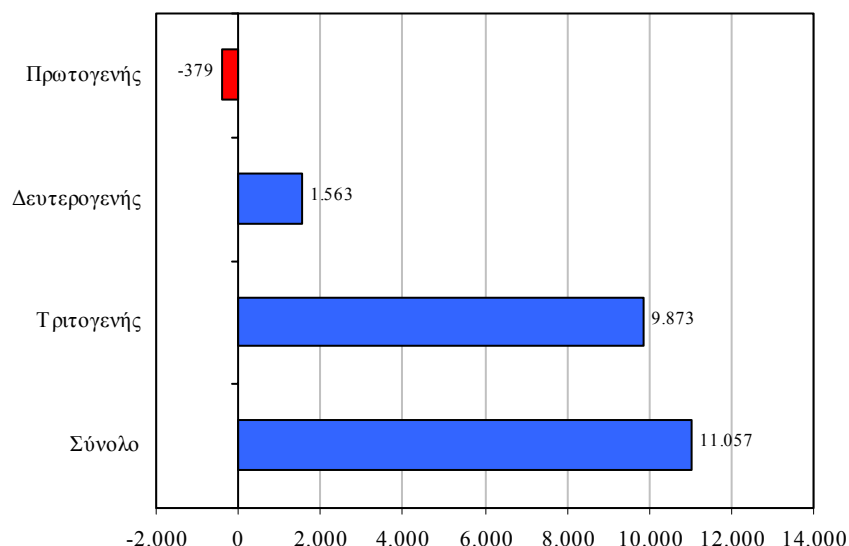

Πηγή: Τμήμα Κοινωνικών Ασφαλίσεων, Υπουργείο Εργασίας και Κοινωνικών Ασφαλίσεων
 Έρευνα Εργατικού Δυναμικού, Στατιστική Υπηρεσία

Τη μεγαλύτερη επίδραση στην αύξηση της απασχόλησης των Κυπρίων απασχολούμενων παρουσίασε ο τριτογενής τομέας όπου την περίοδο 2000-2002 ο αριθμός τους αυξήθηκε κατά **9.873 άτομα**. Αύξηση είχαν οι Κύπριοι απασχολούμενοι και στο δευτερογενή τομέα με 1.563 άτομα.

Αντίθετα, την ίδια περίοδο στον **πρωτογενή τομέα** η απασχόληση των Κυπρίων συρρικνώθηκε κατά 379 άτομα ενώ η συνολική απασχόληση αυξήθηκε κατά 419 άτομα. Έτσι **οι ξένοι εργαζόμενοι αυξήθηκαν κατά 798 άτομα καλύπτοντας τόσο τη συνολική αύξηση όσο και τη μείωση των Κυπρίων**.

Στο Σχεδιάγραμμα 19 φαίνεται η ετήσια αριθμητική μεταβολή των Κυπρίων απασχολούμενων στους ευρείς τομείς οικονομικής δραστηριότητας την περίοδο 2000-2002.

ΣΧΕΔΙΑΓΡΑΜΜΑ 19
ΑΡΙΘΜΗΤΙΚΗ ΜΕΤΑΒΟΛΗ ΚΥΠΡΙΩΝ ΑΠΑΣΧΟΛΟΥΜΕΝΩΝ
ΣΤΟΥΣ ΕΥΡΕΙΣ ΤΟΜΕΙΣ ΟΙΚΟΝΟΜΙΚΗΣ
ΔΡΑΣΤΗΡΙΟΤΗΤΑΣ
ΤΗΝ ΠΕΡΙΟΔΟ 2000 - 2002

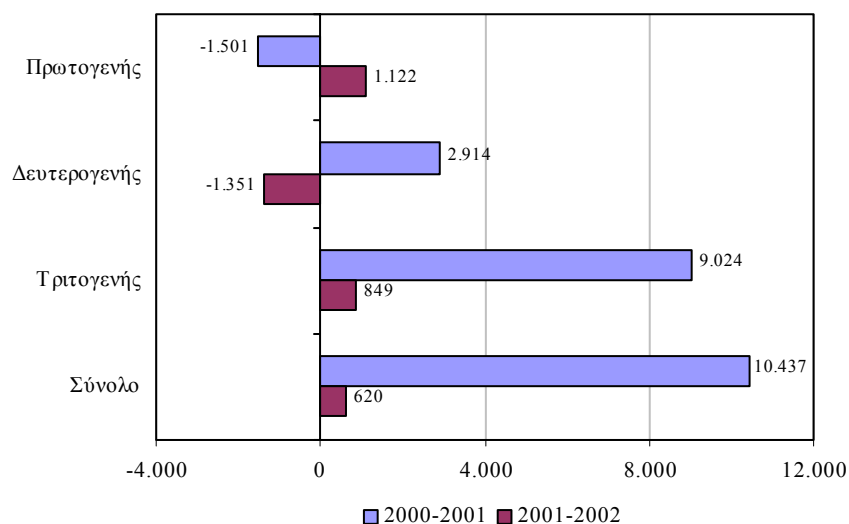

Πηγή: Τμήμα Κοινωνικών Ασφαλίσεων, Υπουργείο Εργασίας και Κοινωνικών Ασφαλίσεων
 Έρευνα Εργατικού Δυναμικού, Στατιστική Υπηρεσία

Από το Σχεδιάγραμμα 19 προκύπτει ότι οι Κύπριοι απασχολούμενοι στον **τριτογενή τομέα αυξήθηκαν** τόσο την περίοδο **2000-2001** όσο και την περίοδο **2001-2002** κατά **9.024** και **849 άτομα αντίστοιχα**.

Αντίθετα, στον πρωτογενή και δευτερογενή τομέα η απασχόληση των Κυπρίων παρουσίασε την μια περίοδο αύξηση και την άλλη μείωση.

Ο πίνακας 3.3 του Παραρτήματος 3 παρουσιάζει τον αριθμό και την κατανομή των Κυπρίων απασχολούμενων στους ευρείς τομείς οικονομικής δραστηριότητας την περίοδο 2000-2002.

Αριθμός και ποσοστό ξένου εργατικού δυναμικού

Στο Σχεδιάγραμμα 20 απεικονίζεται ο αριθμός του ξένου εργατικού δυναμικού στους ευρείς τομείς οικονομικής δραστηριότητας για την περίοδο 2000-2002.

ΣΧΕΔΙΑΓΡΑΜΜΑ 20
ΑΡΙΘΜΟΣ ΞΕΝΟΥ ΕΡΓΑΤΙΚΟΥ ΔΥΝΑΜΙΚΟΥ ΣΤΟΥΣ
ΕΥΡΕΙΣ ΤΟΜΕΙΣ ΟΙΚΟΝΟΜΙΚΗΣ ΔΡΑΣΤΗΡΙΟΤΗΤΑΣ ΤΗΝ
ΠΕΡΙΟΔΟ 2000 - 2002

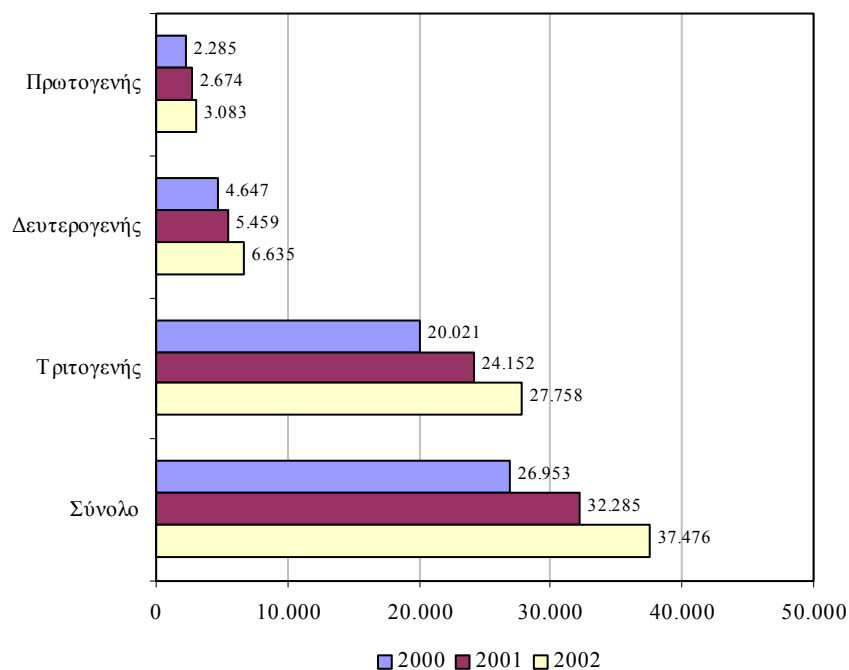

Πηγή: Τμήμα Κοινωνικών Ασφαλίσεων, Υπουργείο Εργασίας και Κοινωνικών Ασφαλίσεων

Το ξένο εργατικό δυναμικό στην Κύπρο παρουσιάζει μια μεγάλη αύξηση στον αριθμό του κατά την περίοδο 2000-2002. Από 26.953 άτομα το 2000 ανήλθε στις 37.476 άτομα το 2002 (αύξηση 39,0%).

Στον πρωτογενή τομέα, ο οποίος συγκεντρώνει το μικρότερο αριθμό ξένων εργαζομένων, ο αριθμός τους από 2.285 το 2000 ανήλθε στις 3.083 το 2002 (αύξηση 34,9%).

Αναφορικά με το δευτερογενή τομέα, οι ξένοι εργαζόμενοι οι οποίοι εργοδοτούνταν το 2000 ανέρχονταν στις 4.647 ενώ το 2002 έφτασαν στις 6.635 (αύξηση 42,8%).

Στον τριτογενή τομέα, όπου εντοπίζεται η μεγαλύτερη μάζα ξένων εργαζομένων, η απασχόληση τους το 2000 ήταν 20.021 και ανήλθε στις 27.758 το 2002 (αύξηση 38,6%).

Το Σχεδιάγραμμα 21 παρουσιάζει το ποσοστό του ξένου εργατικού δυναμικού στους ευρείς τομείς οικονομικής δραστηριότητας την περίοδο 2000-2002.

ΣΧΕΔΙΑΓΡΑΜΜΑ 21
ΠΟΣΟΣΤΟ ΞΕΝΟΥ ΕΡΓΑΤΙΚΟΥ ΔΥΝΑΜΙΚΟΥ ΣΤΟΥΣ
ΕΥΡΕΙΣ ΤΟΜΕΙΣ ΟΙΚΟΝΟΜΙΚΗΣ ΔΡΑΣΤΗΡΙΟΤΗΤΑΣ ΤΗΝ
ΠΕΡΙΟΔΟ 2000 - 2002

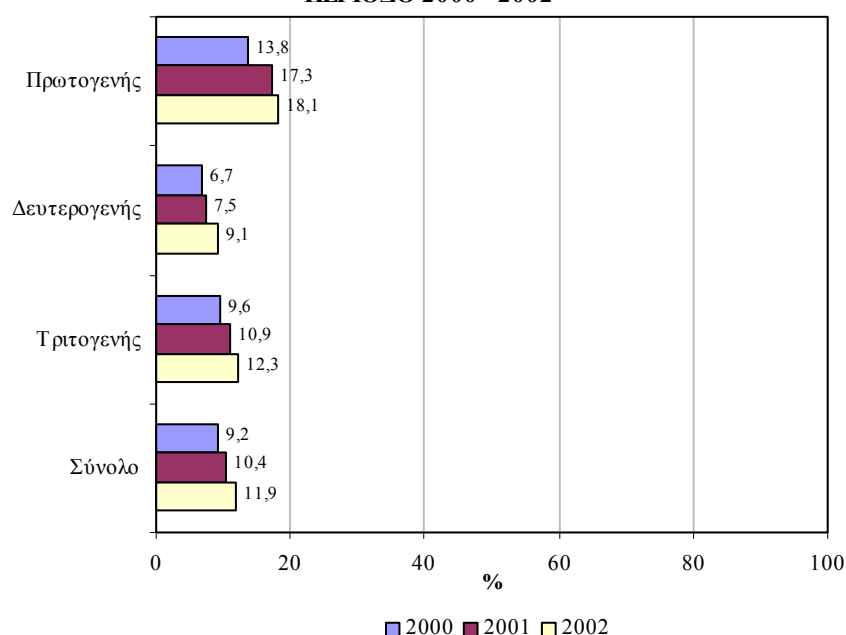

Πηγή: Τμήμα Κοινωνικών Ασφαλίσεων, Υπουργείο Εργασίας και Κοινωνικών Ασφαλίσεων
 Έρευνα Εργατικού Δυναμικού, Στατιστική Υπηρεσία

Από την εξέταση των στοιχείων του Σχεδιαγράμματος 21 προκύπτει ότι **το ποσοστό του ξένου εργατικού δυναμικού στην απασχόληση κινήθηκε ανοδικά την περίοδο 2000-2002**. Συγκεκριμένα, το **2000** οι ξένοι εργαζόμενοι αποτελούσαν το **9,2%** των απασχολουμένων ενώ το **2002** το ποσοστό αυτό έφτασε στο **11,9%**.

Ο **πρωτογενής τομέας** παρουσιάζει το **ψηλότερο ποσοστό ξένων εργαζομένων στην απασχόληση με 18,1% το 2002**. Ακολουθούν ο **τριτογενής** και ο **δευτερογενής τομέας** όπου το ποσοστό των ξένων εργαζομένων για το ίδιο έτος ανερχόταν στο 12,3% και 9,1% αντίστοιχα.

Το ποσοστό του ξένου εργατικού δυναμικού στους ευρείς τομείς οικονομικής δραστηριότητας την περίοδο 2000-2002 περιέχεται στον πίνακα 3.2 στο Παράρτημα 3.

Τα Σχεδιαγράμματα 22 και 23 παρουσιάζουν την αριθμητική και την ποσοστιαία κατανομή του ξένου εργατικού δυναμικού στους τομείς οικονομικής δραστηριότητας το 2000 και το 2002.

Από την ανάλυση των δύο σχεδιαγραμμάτων διαπιστώνεται ότι το **μεγαλύτερο μέρος του ξένου εργατικού δυναμικού εργοδοτείται στα Ιδιωτικά νοικοκυριά** σημειώνοντας παράλληλα και σημαντική αύξηση ανάμεσα στο 2000 και το 2002. Ειδικότερα, το **2000** οι ξένοι εργαζόμενοι ήταν **7.993 (29,7% του συνόλου τους)** ενώ το **2002** έφτασαν στις **10.916 (29,1% του συνόλου τους)** παρουσιάζοντας αύξηση **36,6%**.

Ο **αμέσως μεγαλύτερος αριθμός ξένου εργατικού δυναμικού εντοπίζεται στον τομέα των Ξενοδοχείων και εστιατορίων**. Το **2000** απασχολούνταν **5.258 άτομα (19,5% του συνόλου τους)** και το **2002** η απασχόληση τους ανήλθε στα **7.724 άτομα (20,6% του συνόλου τους)** παρουσιάζοντας αύξηση **46,9%**.

Σημαντικός αριθμός ξένων εργαζομένων με μεγάλες αριθμητικές αυξήσεις την περίοδο 2000-2002 εργοδοτείται επίσης στους ακόλουθους τομείς:

- **Εμπορίου και επιδιορθώσεων:** 3.992 άτομα το 2002 από 2.726 άτομα το 2000 (αύξηση 46,4%)
- **Μεταποίησης:** 3.421 άτομα το 2002 από 2.676 άτομα το 2000 (αύξηση 27,8%)
- **Κατασκευών:** 3.188 άτομα το 2002 από 1.939 άτομα το 2000 (αύξηση 64,4%)
- **Γεωργίας:** 3.001 άτομα το 2002 από 2.219 άτομα το 2000 (αύξηση 35,2%)

Επισημαίνεται ότι **σε όλους τους τομείς, εκτός του μικρού τομέα του Ηλεκτρισμού, φυσικού αερίου και νερού, ο αριθμός των ξένων εργαζομένων παρουσίασε αύξηση ανάμεσα στο 2000 και το 2002.**

ΣΧΕΔΙΑΓΡΑΜΜΑ 22
ΑΡΙΘΜΟΣ ΞΕΝΟΥ ΕΡΓΑΤΙΚΟΥ ΔΥΝΑΜΙΚΟΥ ΣΤΟΥΣ
ΤΟΜΕΙΣ ΟΙΚΟΝΟΜΙΚΗΣ ΔΡΑΣΤΗΡΙΟΤΗΤΑΣ
ΤΟ 2000 ΚΑΙ ΤΟ 2002



Πηγή: Τμήμα Κοινωνικών Ασφαλίσεων, Υπουργείο Εργασίας και Κοινωνικών Ασφαλίσεων

ΣΧΕΔΙΑΓΡΑΜΜΑ 23
ΠΟΣΟΣΤΙΑΙΑ ΚΑΤΑΝΟΜΗ ΞΕΝΟΥ ΕΡΓΑΤΙΚΟΥ
ΔΥΝΑΜΙΚΟΥ ΣΤΟΥΣ ΤΟΜΕΣ ΟΙΚΟΝΟΜΙΚΗΣ
ΔΡΑΣΤΗΡΙΟΤΗΤΑΣ ΤΟ 2000 ΚΑΙ ΤΟ 2002

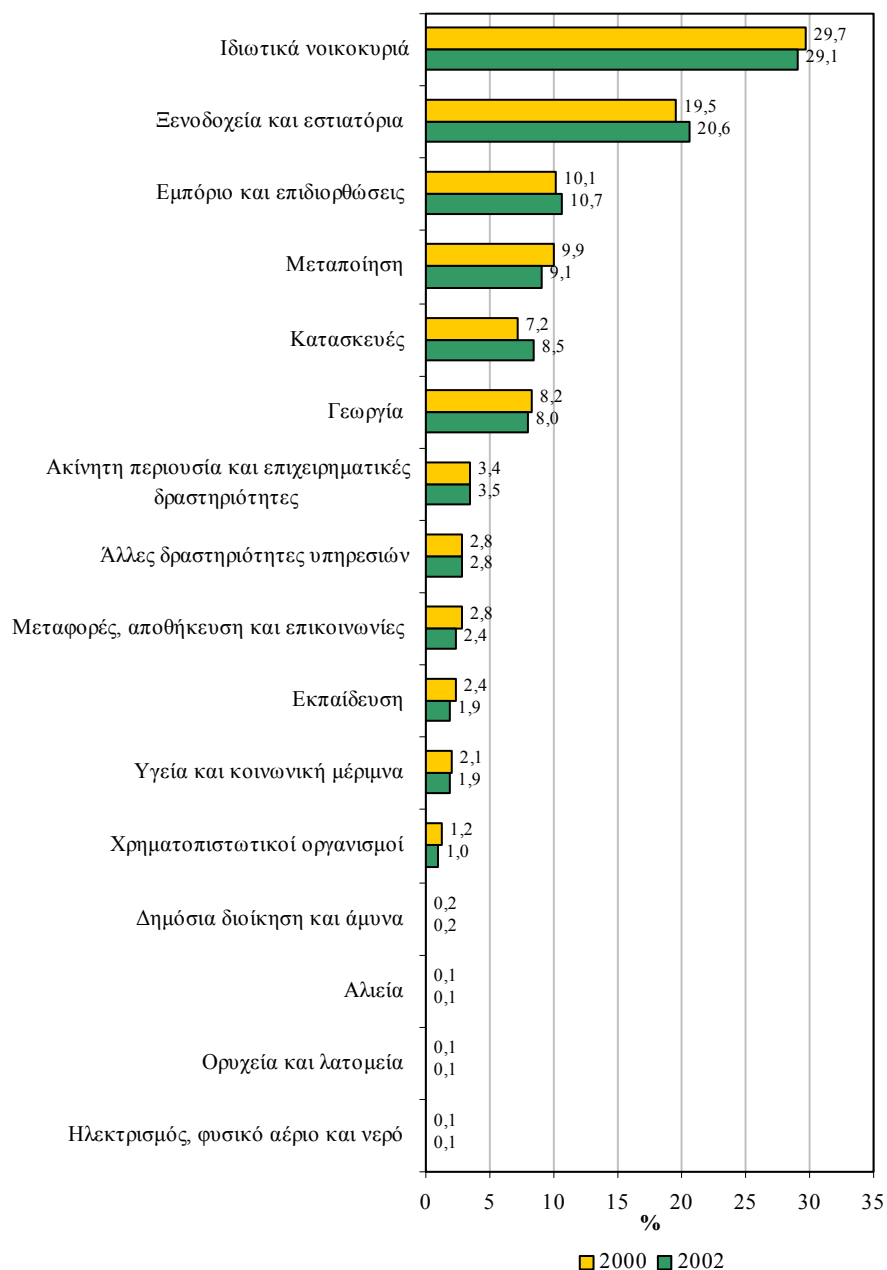

Πηγή: Τμήμα Κοινωνικών Ασφαλίσεων, Υπουργείο Εργασίας και Κοινωνικών Ασφαλίσεων

Το Σχεδιάγραμμα 24 απεικονίζει το ποσοστό του ξένου εργατικού δυναμικού στους τομείς οικονομικής δραστηριότητας το 2000 και το 2002.

ΣΧΕΔΙΑΓΡΑΜΜΑ 24
ΠΟΣΟΣΤΟ ΞΕΝΟΥ ΕΡΓΑΤΙΚΟΥ ΔΥΝΑΜΙΚΟΥ ΣΤΟΥΣ
ΤΟΜΕΙΣ ΟΙΚΟΝΟΜΙΚΗΣ ΔΡΑΣΤΗΡΙΟΤΗΤΑΣ
ΤΟ 2000 ΚΑΙ ΤΟ 2002

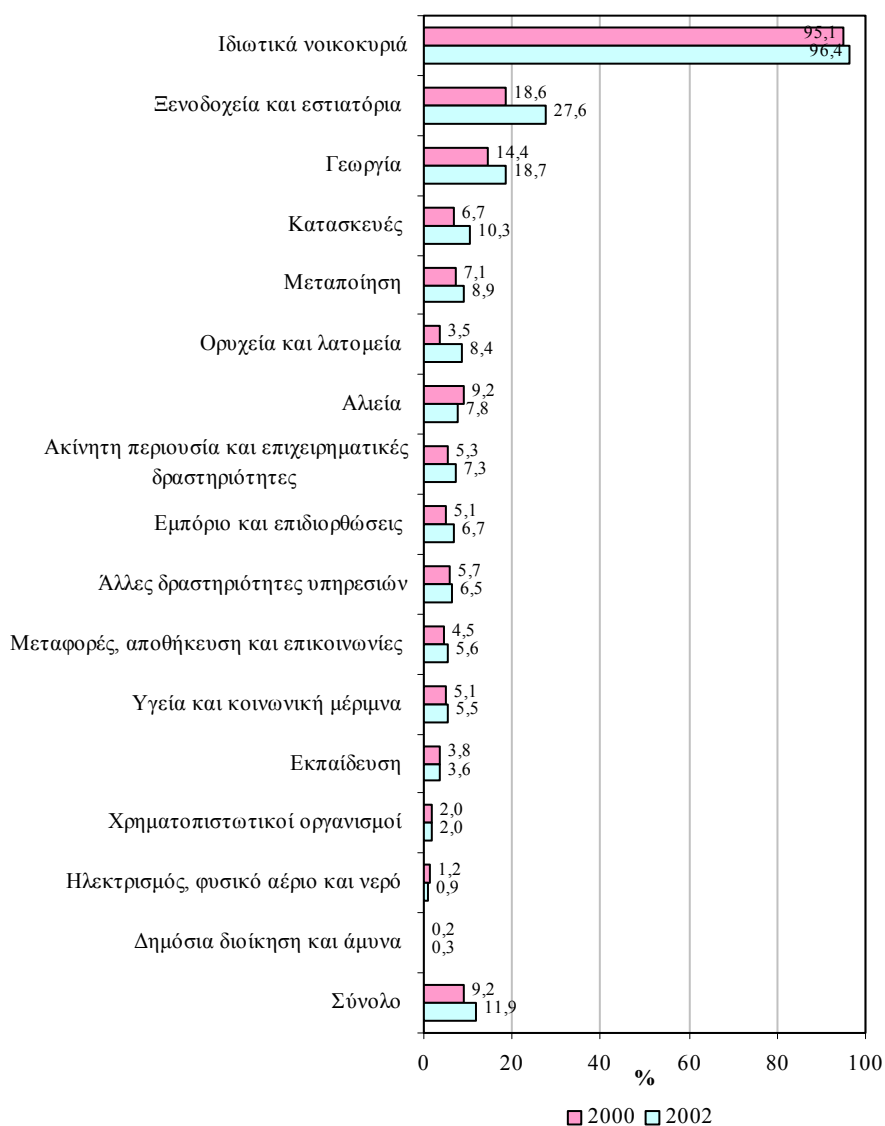

Πηγή: Τμήμα Κοινωνικών Ασφαλίσεων, Υπουργείο Εργασίας και Κοινωνικών Ασφαλίσεων Έρευνα Εργατικού Δυναμικού, Στατιστική Υπηρεσία

Από το Σχεδιάγραμμα 24 φαίνεται ότι η **συντριπτική πλειοψηφία των απασχολουμένων στον τομέα των Ιδιωτικών νοικοκυριών (96,4% το 2002) αποτελείται από ξένο εργατικό δυναμικό.** Πρόσθετα, σημαντικά μερίδια στην απασχόληση συνιστούν οι ξένοι εργαζόμενοι στα Ξενοδοχεία και εστιατόρια (27,6% το 2002) και στη Γεωργία (18,7% το 2002). Μικρότερα ποσοστά παρουσιάζει το ξένο εργατικό δυναμικό στις Κατασκευές (10,3% το 2002) και στη Μεταποίηση (8,9% το 2002).

Διαπιστώνεται ότι **το ποσοστό του ξένου εργατικού δυναμικού αυξήθηκε σε όλους τους τομείς ανάμεσα στο 2000 και το 2002, με εξαίρεση την Εκπαίδευση και τους μικρούς σε μέγεθος τομείς της Αλιείας και του Ηλεκτρισμού, φυσικού αερίου και νερού.**

3.2. Πρωτογενής τομέας

Αυτό το υποκεφάλαιο καταπιάνεται με τη διαχρονική εικόνα των απασχολουμένων, των ξένων εργαζομένων και των Κυπρίων απασχολουμένων την περίοδο 2000-2002 στον πρωτογενή τομέα.

Απασχολούμενοι

Τα Σχεδιαγράμματα 25 και 26 δείχνουν τη συνολική και ετήσια αριθμητική μεταβολή των απασχολουμένων στον πρωτογενή τομέα την περίοδο 2000-2002. Η **συνολική απασχόληση αυξήθηκε κατά 419 άτομα αλλά αυτή κρύβει σημαντικές διαφοροποιήσεις κατά έτος.** Την περίοδο 2000-2001 η απασχόληση μειώθηκε κατά 1.112 άτομα ενώ αντίθετα την περίοδο 2001-2002 η απασχόληση αυξήθηκε κατά 1.531 άτομα.

Η **μεγαλύτερη συνολική αριθμητική αύξηση στην απασχόληση την περίοδο 2000-2002 σημειώθηκε στον τομέα της Γεωργίας με 579 άτομα.** Ακολουθεί ο τομέας της Αλιείας όπου η απασχόληση κατά την ίδια περίοδο παρουσίασε αύξηση 115 άτομα.

Σε αντίθεση με τους προαναφερθέντες τομείς, **μείωση υπήρξε στην απασχόληση στα Ορυχεία και λατομεία την περίοδο 2000-2002 κατά 275 άτομα.**

ΣΧΕΔΙΑΓΡΑΜΜΑ 25
ΣΥΝΟΛΙΚΗ ΑΡΙΘΜΗΤΙΚΗ ΜΕΤΑΒΟΛΗ
ΑΠΑΣΧΟΛΟΥΜΕΝΩΝ ΣΤΟΝ ΠΡΩΤΟΓΕΝΗ ΤΟΜΕΑ
ΤΗΝ ΠΕΡΙΟΔΟ 2000 - 2002

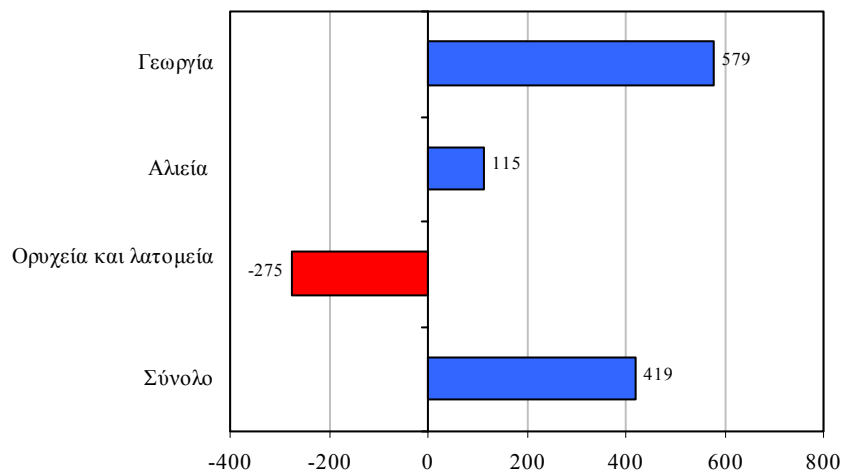

Πηγή: Έρευνα Εργατικού Δυναμικού, Στατιστική Υπηρεσία

Το Σχεδιάγραμμα 26 παρουσιάζει την ετήσια αριθμητική μεταβολή των απασχολούμενων στον πρωτογενή τομέα την περίοδο 2000-2002.

ΣΧΕΔΙΑΓΡΑΜΜΑ 26
ΑΡΙΘΜΗΤΙΚΗ ΜΕΤΑΒΟΛΗ ΑΠΑΣΧΟΛΟΥΜΕΝΩΝ ΣΤΟΝ
ΠΡΩΤΟΓΕΝΗ ΤΟΜΕΑ ΤΗΝ ΠΕΡΙΟΔΟ 2000 - 2002

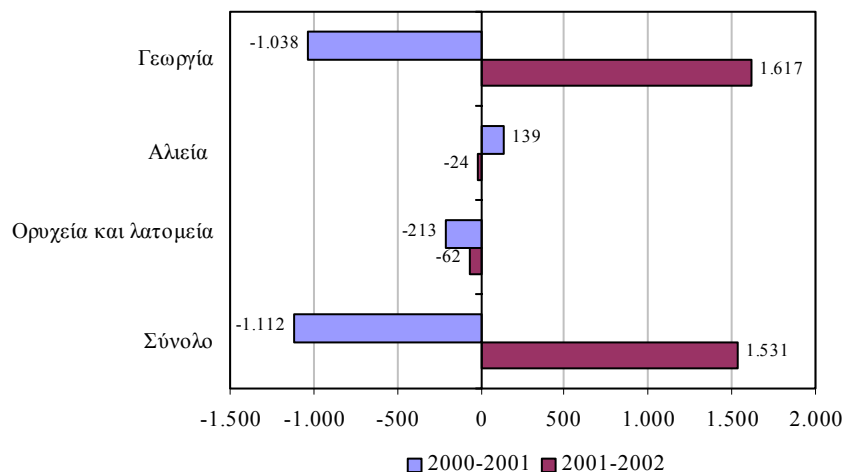

Πηγή: Έρευνα Εργατικού Δυναμικού, Στατιστική Υπηρεσία

Οι σημαντικότερες αριθμητικές μεταβολές παρατηρήθηκαν στον τομέα της Γεωργίας. Ειδικότερα, την περίοδο 2000-2001 ο αριθμός των απασχολουμένων παρουσίασε σημαντική πτώση (-1.038 άτομα) ενώ αντίθετα την περίοδο 2001-2002 σημείωσε σημαντική άνοδο (1.617 άτομα).

Ο αριθμός και η κατανομή των απασχολουμένων στον πρωτογενή τομέα για την περίοδο 2000-2002 περιέχονται στον πίνακα 3.4 στο Παράρτημα 3.

Ξένο εργατικό δυναμικό

Στα Σχεδιαγράμματα 27 και 28 φαίνεται παραστατικά η συνολική αριθμητική μεταβολή του ξένου εργατικού δυναμικού στον πρωτογενή τομέα την περίοδο 2000-2002. Το **ξένο εργατικό δυναμικό αυξήθηκε κατά 798 άτομα** την περίοδο αυτή και κατανέμεται σε αύξηση 389 ατόμων την περίοδο 2000-2001 και 409 ατόμων την περίοδο 2001-2002.

ΣΧΕΔΙΑΓΡΑΜΜΑ 27
ΣΥΝΟΛΙΚΗ ΑΡΙΘΜΗΤΙΚΗ ΜΕΤΑΒΟΛΗ ΞΕΝΟΥ ΕΡΓΑΤΙΚΟΥ
ΔΥΝΑΜΙΚΟΥ ΣΤΟΝ ΠΡΩΤΟΓΕΝΗ ΤΟΜΕΑ ΤΗΝ ΠΕΡΙΟΔΟ
2000 - 2002

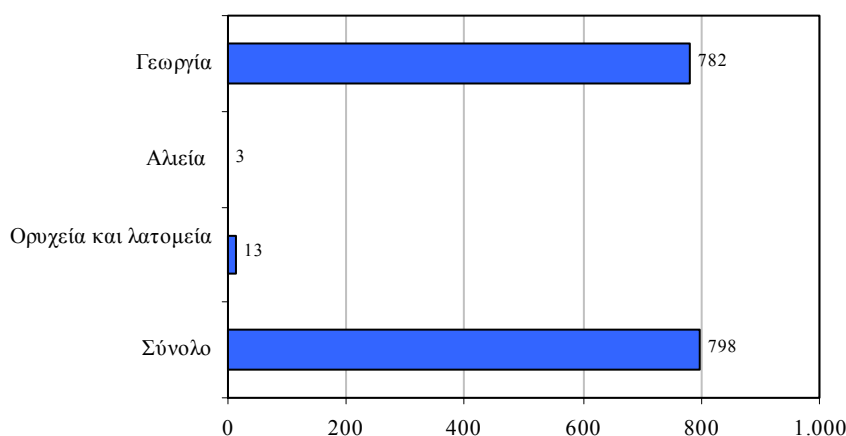

Πηγή: Τμήμα Κοινωνικών Ασφαλίσεων, Υπουργείο Εργασίας και Κοινωνικών Ασφαλίσεων

Μελετώντας το Σχεδιάγραμμα 27 διαπιστώνεται ότι **το 98,0% της αύξησης του ξένου εργατικού δυναμικού την περίοδο 2000-2002 οφείλεται στη Γεωργία (782 άτομα).**

Πολύ μικρές αυξήσεις εμφανίζονται στα Ορυχεία και λατομεία (13 άτομα) και στην Αλιεία (3 άτομα).

Το Σχεδιάγραμμα 28 παρουσιάζει την εικόνα αναφορικά με την ετήσια αριθμητική μεταβολή του ξένου εργατικού δυναμικού στον πρωτογενή τομέα την περίοδο 2000-2002.

ΣΧΕΔΙΑΓΡΑΜΜΑ 28
ΑΡΙΘΜΗΤΙΚΗ ΜΕΤΑΒΟΛΗ ΞΕΝΟΥ ΕΡΓΑΤΙΚΟΥ
ΔΥΝΑΜΙΚΟΥ ΣΤΟΝ ΠΡΩΤΟΓΕΝΗ ΤΟΜΕΑ
ΤΗΝ ΠΕΡΙΟΔΟ 2000 - 2002

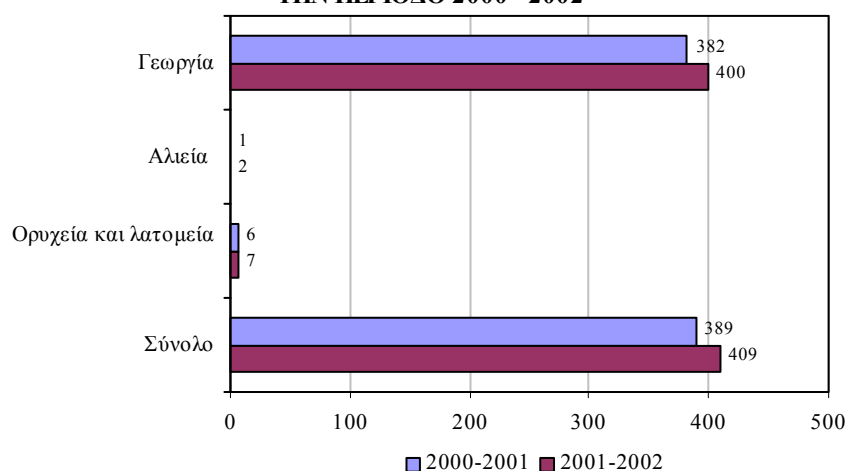

Πηγή: Τμήμα Κοινωνικών Ασφαλίσεων, Υπουργείο Εργασίας και Κοινωνικών Ασφαλίσεων

Από την εξέταση των στοιχείων εντοπίζεται ότι οι **αυξήσεις στην εργοδότηση ξένου εργατικού δυναμικού οφείλονται στη Γεωργία**. Συγκεκριμένα, την περίοδο **2000-2001** η αύξηση ήταν **382 άτομα (98,2% του συνόλου)** ενώ την περίοδο **2001-2002** ανήλθε στα **400 άτομα (97,8% του συνόλου)**.

Στον πίνακα 3.5 στο Παράρτημα 3 φαίνεται ο αριθμός και η κατανομή του ξένου εργατικού δυναμικού στον πρωτογενή τομέα την περίοδο 2000-2002.

Κύπριοι απασχολούμενοι

Τα Σχεδιαγράμματα 29 και 30 δείχνουν τη συνολική και ετήσια αριθμητική μεταβολή των Κυπρίων απασχολούμενων στον

πρωτογενή τομέα την περίοδο 2000-2002. Οι **Κύπριοι απασχολούμενοι μειώθηκαν κατά 379 άτομα** αλλά αυτό είναι αποτέλεσμα της μείωσης κατά 1.501 άτομα την περίοδο 2000-2001 και της αύξησης κατά 1.122 άτομα την περίοδο 2001-2002.

ΣΧΕΔΙΑΓΡΑΜΜΑ 29
ΣΥΝΟΛΙΚΗ ΑΡΙΘΜΗΤΙΚΗ ΜΕΤΑΒΟΛΗ ΚΥΠΡΙΩΝ
ΑΠΑΣΧΟΛΟΥΜΕΝΩΝ ΣΤΟΝ ΠΡΩΤΟΓΕΝΗ ΤΟΜΕΑ
ΤΗΝ ΠΕΡΙΟΔΟ 2000 - 2002

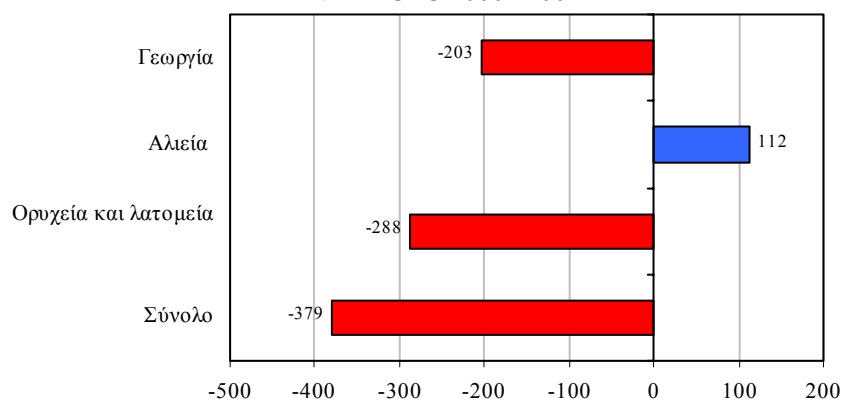

Πηγή: Τμήμα Κοινωνικών Ασφαλίσεων, Υπουργείο Εργασίας και Κοινωνικών Ασφαλίσεων
Έρευνα Εργατικού Δυναμικού, Στατιστική Υπηρεσία

Από την ανάλυση των στοιχείων του Σχεδιαγράμματος 29 προκύπτει ότι οι **Κύπριοι απασχολούμενοι στα Ορυχεία και λατομεία** καθώς και στη **Γεωργία μειώθηκαν** την περίοδο 2000-2002 **κατά 288 και 203 άτομα αντίστοιχα**. Στα Ορυχεία και λατομεία η μείωση συνάδει με τη μείωση της συνολικής απασχόλησης. Στη Γεωργία όμως η συνολική απασχόληση αυξήθηκε κατά 579 άτομα. Έτσι **οι ξένοι εργαζόμενοι αυξήθηκαν κατά 782 άτομα καλύπτοντας τόσο τη συνολική αύξηση όσο και τη μείωση των Κυπρίων**.

Αντίθετα με τους πιο πάνω τομείς, κατά την ίδια περίοδο οι **Κύπριοι απασχολούμενοι** οι οποίοι βρίσκονταν **στον τομέα της Αλιείας αυξήθηκαν κατά 112 άτομα**.

Στο Σχεδιάγραμμα 30 παρουσιάζεται η ετήσια αριθμητική μεταβολή των Κυπρίων απασχολουμένων στον πρωτογενή τομέα την περίοδο 2000-2002.

ΣΧΕΔΙΑΓΡΑΜΜΑ 30
ΑΡΙΘΜΗΤΙΚΗ ΜΕΤΑΒΟΛΗ ΚΥΠΡΙΩΝ ΑΠΑΣΧΟΛΟΥΜΕΝΩΝ
ΣΤΟΝ ΠΡΩΤΟΓΕΝΗ
ΤΟΜΕΑ ΤΗΝ ΠΕΡΙΟΔΟ 2000 - 2002

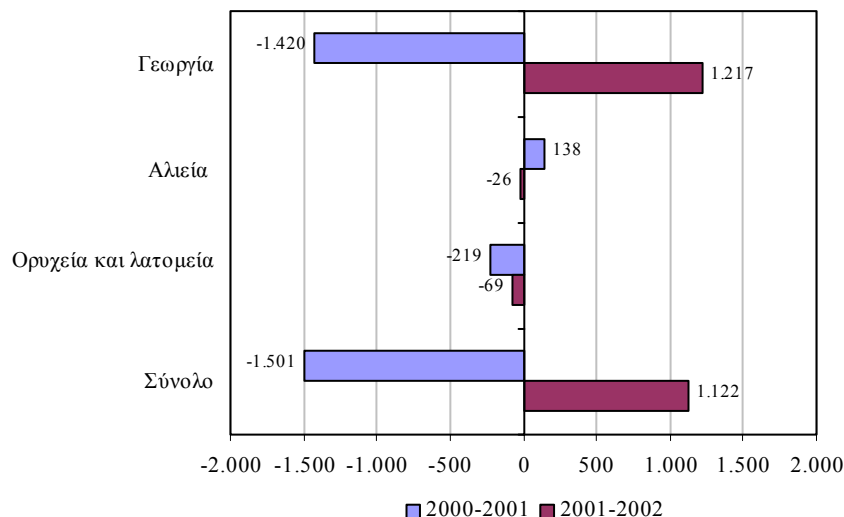

Πηγή: Τμήμα Κοινωνικών Ασφαλίσεων, Υπουργείο Εργασίας και Κοινωνικών Ασφαλίσεων
 Έρευνα Εργατικού Δυναμικού, Στατιστική Υπηρεσία

Οι σημαντικότερες αριθμητικές μεταβολές παρατηρήθηκαν στη Γεωργία. Συγκεκριμένα, την περίοδο 2000-2001 η απασχόληση των Κυπρίων μειώθηκε κατά 1.420 άτομα ενώ αντίθετα την περίοδο 2001-2002 αυξήθηκε κατά 1.217 άτομα.

Ο πίνακας 3.6 του Παραρτήματος 3 παρουσιάζει τον αριθμό και την κατανομή των Κυπρίων απασχολούμενων στον πρωτογενή τομέα την περίοδο 2000-2002.

Αριθμός και ποσοστό ξένου εργατικού δυναμικού

Ο αριθμός του ξένου εργατικού δυναμικού στον πρωτογενή τομέα την περίοδο 2000-2002 φαίνεται στο Σχεδιάγραμμα 31.

Σύμφωνα με το Σχεδιάγραμμα 31, ο μεγαλύτερος αριθμός του ξένου εργατικού δυναμικού απασχολείται στον τομέα της Γεωργίας. Το 2000 ο αριθμός τους έφτανε στις 2.219 άτομα ενώ το 2002 ανήλθε στις 3.001 άτομα (αύξηση 35,2%).

ΣΧΕΔΙΑΓΡΑΜΜΑ 31
ΑΡΙΘΜΟΣ ΞΕΝΟΥ ΕΡΓΑΤΙΚΟΥ ΔΥΝΑΜΙΚΟΥ ΣΤΟΝ
ΠΡΩΤΟΓΕΝΗ ΤΟΜΕΑ ΤΗΝ ΠΕΡΙΟΔΟ 2000 - 2002

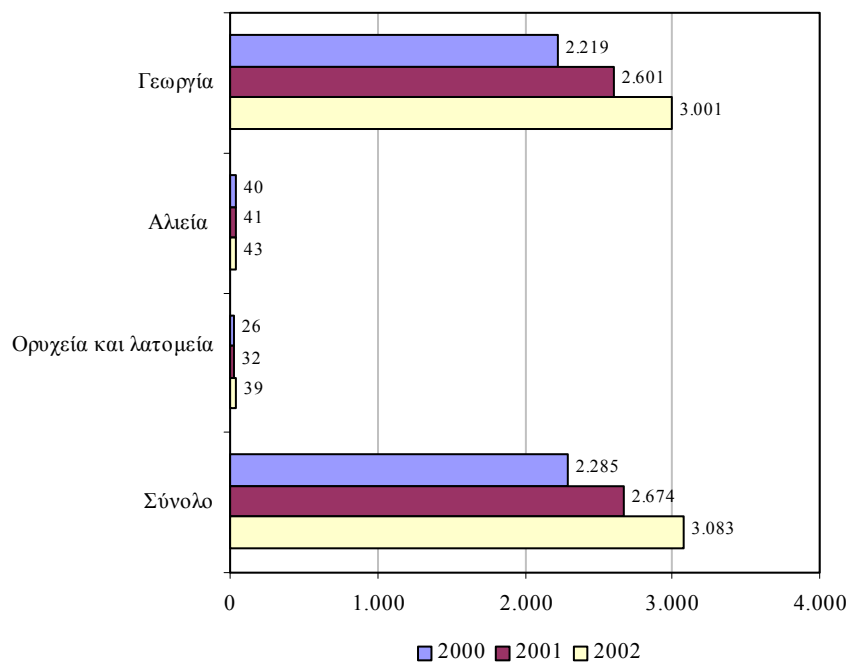

Πηγή: Τμήμα Κοινωνικών Ασφαλίσεων, Υπουργείο Εργασίας και Κοινωνικών Ασφαλίσεων

Στην Αλιεία καθώς και στα Ορυχεία και λατομεία εξαιτίας του μικρού μεγέθους τους, η απασχόληση ξένου εργατικού δυναμικού κυμαίνεται σε χαμηλά επίπεδα.

Το ποσοστό του ξένου εργατικού δυναμικού στον πρωτογενή τομέα την περίοδο 2000-2002 παρουσιάζεται στο Σχεδιάγραμμα 32.

Το ξένο εργατικό δυναμικό που εργοδοτείται στον τομέα της Γεωργίας αποτελεί αρκετά σημαντικό μέρος της απασχόλησης (18,7% το 2002). Στους τομείς της Αλιείας καθώς και των Ορυχείων και λατομείων το μερίδιο των ξένων εργαζομένων στην απασχόληση κυμαίνεται σε χαμηλότερα επίπεδα, 7,8% και 8,4% αντίστοιχα κατά το 2002.

ΣΧΕΔΙΑΓΡΑΜΜΑ 32
ΠΟΣΟΣΤΟ ΞΕΝΟΥ ΕΡΓΑΤΙΚΟΥ ΔΥΝΑΜΙΚΟΥ ΣΤΟΝ
ΠΡΩΤΟΓΕΝΗ ΤΟΜΕΑ ΤΗΝ ΠΕΡΙΟΔΟ 2000 - 2002

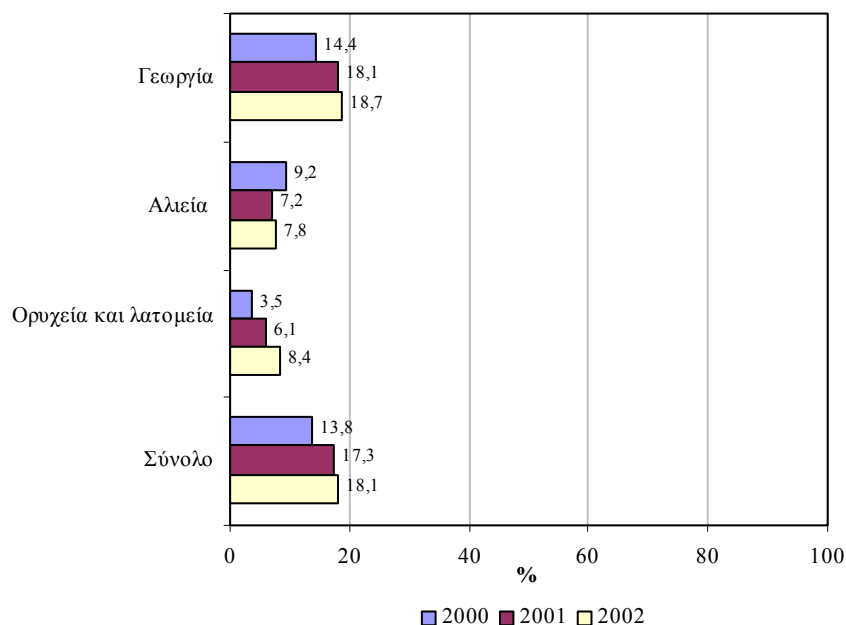

Πηγή: Τμήμα Κοινωνικών Ασφαλίσεων, Υπουργείο Εργασίας και Κοινωνικών Ασφαλίσεων
 Έρευνα Εργατικού Δυναμικού, Στατιστική Υπηρεσία

Το ποσοστό του ξένου εργατικού δυναμικού στον πρωτογενή τομέα την περίοδο 2000-2002 παρουσιάζεται στον πίνακα 3.5 στο Παράρτημα 3.

3.3. Δευτερογενής τομέας

Το υποκεφάλαιο αυτό εξετάζει τα διαχρονικά στοιχεία σχετικά με τους απασχολούμενους, τους ξένους εργαζόμενους και τους Κύπριους απασχολούμενους την περίοδο 2000-2002 στο δευτερογενή τομέα.

Απασχολούμενοι

Στα Σχεδιαγράμματα 33 και 34 απεικονίζεται η συνολική και ετήσια αριθμητική μεταβολή του ξένου εργατικού δυναμικού στο δευτερογενή τομέα την περίοδο 2000-2002. Η **συνολική απασχόληση αυξήθηκε κατά 3.551 άτομα**, η οποία οφείλεται αποκλειστικά στην

περίοδο 2000-2001 αφού την περίοδο 2001-2002 υπήρξε μείωση 175 ατόμων.

ΣΧΕΔΙΑΓΡΑΜΜΑ 33
ΣΥΝΟΛΙΚΗ ΑΡΙΘΜΗΤΙΚΗ ΜΕΤΑΒΟΛΗ
ΑΠΑΣΧΟΛΟΥΜΕΝΩΝ ΣΤΟ ΔΕΥΤΕΡΟΓΕΝΗ ΤΟΜΕΑ
ΤΗΝ ΠΕΡΙΟΔΟ 2000 - 2002

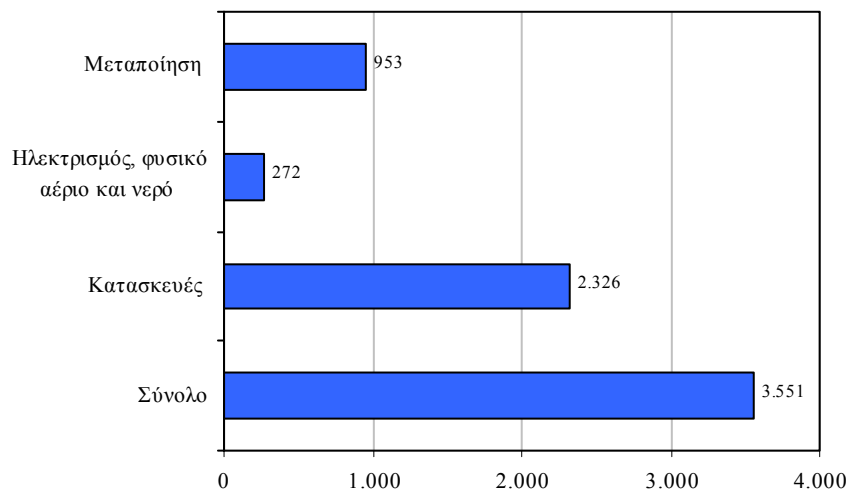

Πηγή: Έρευνα Εργατικού Δυναμικού, Στατιστική Υπηρεσία

Μελετώντας τις πληροφορίες του Σχεδιαγράμματος 33 προκύπτει ότι **οι σημαντικότερες αυξήσεις στην απασχόληση** την περίοδο 2000-2002 προήλθαν από τις **Κατασκευές (2.326 άτομα ή 65,5% του συνόλου)** και τη **Μεταποίηση (953 άτομα ή 26,8% του συνόλου)**.

Στο Σχεδιάγραμμα 34 παρουσιάζεται η ετήσια αριθμητική μεταβολή των απασχολούμενων στο δευτερογενή τομέα την περίοδο 2000-2002.

Όπως φαίνεται από το Σχεδιάγραμμα 34, **στον τομέα των Κατασκευών την περίοδο 2000-2002 παρουσιάστηκαν διαδοχικές αυξήσεις στην απασχόληση**. Την περίοδο **2000-2001** οι απασχολούμενοι αυξήθηκαν κατά **1.514 άτομα** ενώ την περίοδο **2001-2002** κατά **812 άτομα**.

Όσον αφορά τον τομέα της **Μεταποίησης**, την περίοδο **2000-2001** η απασχόληση σημείωσε **άνοδο κατά 1.890 άτομα** σε αντίθεση με την περίοδο **2001-2002** όπου παρατηρήθηκε **μείωση κατά 937 άτομα**.

ΣΧΕΔΙΑΓΡΑΜΜΑ 34
ΑΡΙΘΜΗΤΙΚΗ ΜΕΤΑΒΟΛΗ ΑΠΑΣΧΟΛΟΥΜΕΝΩΝ ΣΤΟ
ΔΕΥΤΕΡΟΓΕΝΗ ΤΟΜΕΑ ΤΗΝ ΠΕΡΙΟΔΟ 2000 - 2002

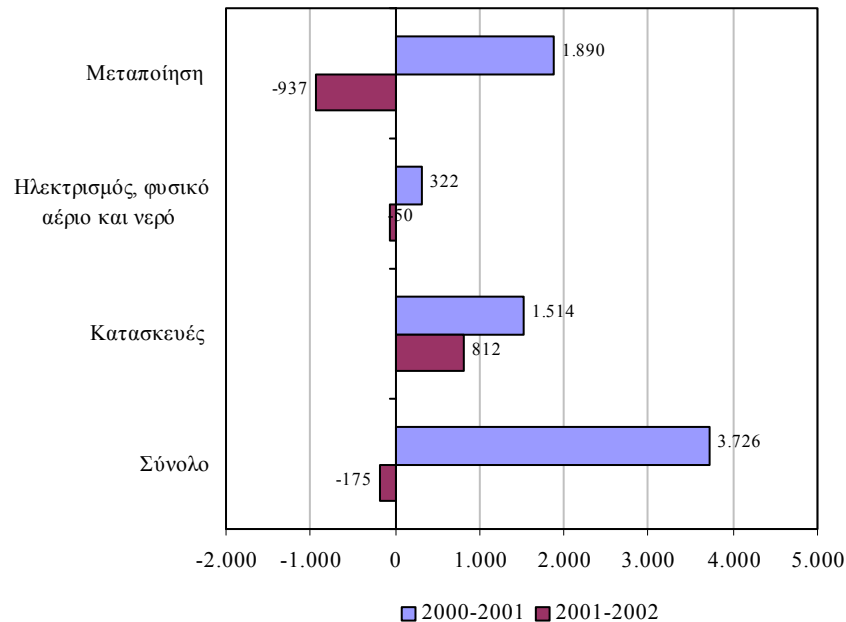

Πηγή: Έρευνα Εργατικού Δυναμικού, Στατιστική Υπηρεσία

Ο αριθμός και η κατανομή των απασχολουμένων στο δευτερογενή τομέα για την περίοδο 2000-2002 περιέχονται στον πίνακα 3.7 στο Παράρτημα 3.

Ξένο εργατικό δυναμικό

Η συνολική και ετήσια αριθμητική μεταβολή του ξένου εργατικού δυναμικού στο δευτερογενή τομέα απεικονίζεται στα Σχεδιαγράμματα 35 και 36. Το **ξένο εργατικό δυναμικό αυξήθηκε κατά 1.988 άτομα** την περίοδο αυτή και κατανέμεται σε αύξηση 812 ατόμων την περίοδο 2000-2001 και 1.176 ατόμων την περίοδο 2001-2002.

Σύμφωνα με το Σχεδιάγραμμα 35 διαπιστώνεται ότι η συνεισφορά των τομέων των **Κατασκευών και της Μεταποίησης στην αύξηση της απασχόλησης ξένου εργατικού δυναμικού ήταν 1.249 και 745 άτομα αντίστοιχα** για την περίοδο 2000-2002.

ΣΧΕΔΙΑΓΡΑΜΜΑ 35
ΣΥΝΟΛΙΚΗ ΑΡΙΘΜΗΤΙΚΗ ΜΕΤΑΒΟΛΗ ΞΕΝΟΥ ΕΡΓΑΤΙΚΟΥ
ΔΥΝΑΜΙΚΟΥ ΣΤΟ ΔΕΥΤΕΡΟΓΕΝΗ ΤΟΜΕΑ ΤΗΝ ΠΕΡΙΟΔΟ
2000 - 2002

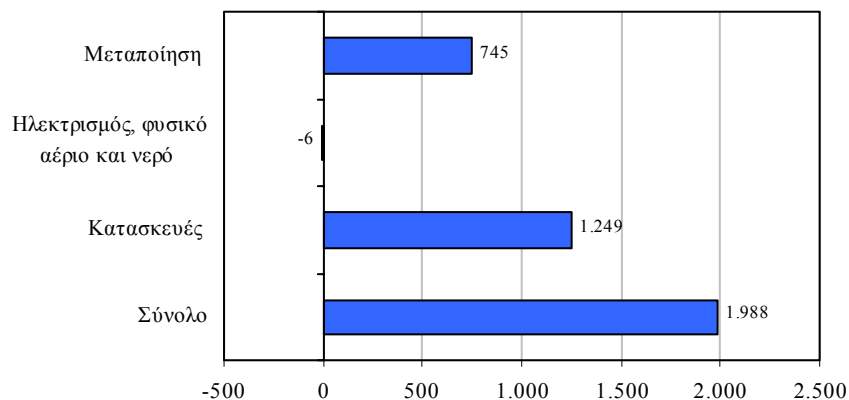

Πηγή: Τμήμα Κοινωνικών Ασφαλίσεων, Υπουργείο Εργασίας και Κοινωνικών Ασφαλίσεων

Το Σχεδιάγραμμα 36 δείχνει την ετήσια αριθμητική μεταβολή του ξένου εργατικού δυναμικού στο δευτερογενή τομέα την περίοδο 2000-2002.

ΣΧΕΔΙΑΓΡΑΜΜΑ 36
ΑΡΙΘΜΗΤΙΚΗ ΜΕΤΑΒΟΛΗ ΞΕΝΟΥ ΕΡΓΑΤΙΚΟΥ
ΔΥΝΑΜΙΚΟΥ ΣΤΟ ΔΕΥΤΕΡΟΓΕΝΗ ΤΟΜΕΑ
ΤΗΝ ΠΕΡΙΟΔΟ 2000 - 2002

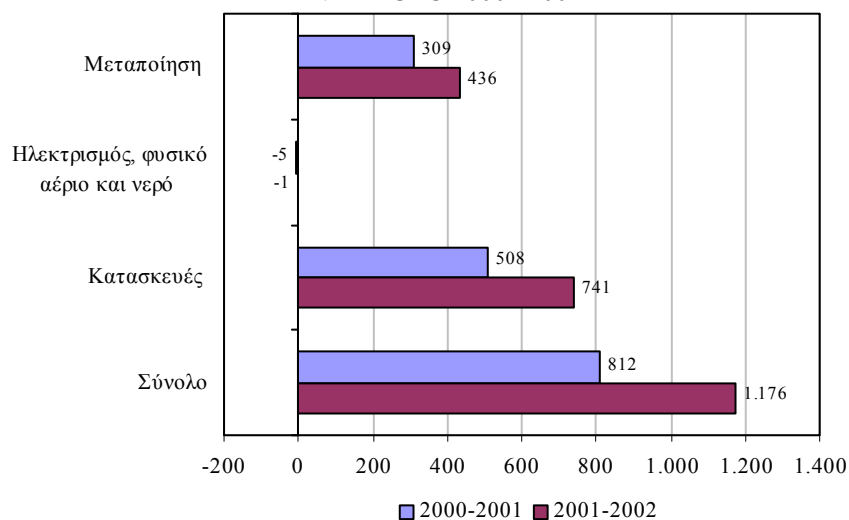

Πηγή: Τμήμα Κοινωνικών Ασφαλίσεων, Υπουργείο Εργασίας και Κοινωνικών Ασφαλίσεων

Τόσο στις **Κατασκευές** όσο και στη **Μεταποίηση** η **απασχόληση του ξένου εργατικού δυναμικού παρουσίασε διαδοχικές αυξήσεις** την περίοδο 2000-2002. Συγκεκριμένα, στις **Κατασκευές** ο αριθμός των ξένων εργαζομένων την περίοδο **2000-2001** αυξήθηκε κατά **508 άτομα** και την περίοδο **2001-2002** κατά **741 άτομα**. Οι αντίστοιχες αυξήσεις στη **Μεταποίηση** ήταν **309 άτομα** την περίοδο **2000-2001** και **436 άτομα** την περίοδο **2001-2002**.

Στον πίνακα 3.8 στο Παράρτημα 3 φαίνεται ο αριθμός και η κατανομή του ξένου εργατικού δυναμικού στο δευτερογενή τομέα την περίοδο 2000-2002.

Κύπριοι απασχολούμενοι

Η εικόνα σχετικά με τη συνολική και ετήσια αριθμητική μεταβολή των Κυπρίων απασχολούμενων στο δευτερογενή τομέα την περίοδο 2000-2002 παρουσιάζεται στα Σχεδιαγράμματα 37 και 38. Οι **Κύπριοι απασχολούμενοι αυξήθηκαν κατά 1.563 άτομα αλλά αυτό κρύβει δύο διαφορετικές εικόνες κατά έτος**. Την περίοδο 2000-2001 υπήρξε αύξηση 2.914 ατόμων ενώ την περίοδο 2001-2002 παρουσιάστηκε μείωση 1.351 ατόμων που οφείλεται αποκλειστικά στη Μεταποίηση.

ΣΧΕΔΙΑΓΡΑΜΜΑ 37
ΣΥΝΟΛΙΚΗ ΑΡΙΘΜΗΤΙΚΗ ΜΕΤΑΒΟΛΗ ΚΥΠΡΙΩΝ
ΑΠΑΣΧΟΛΟΥΜΕΝΩΝ ΣΤΟ ΔΕΥΤΕΡΟΓΕΝΗ ΤΟΜΕΑ
ΤΗΝ ΠΕΡΙΟΔΟ 2000 - 2002

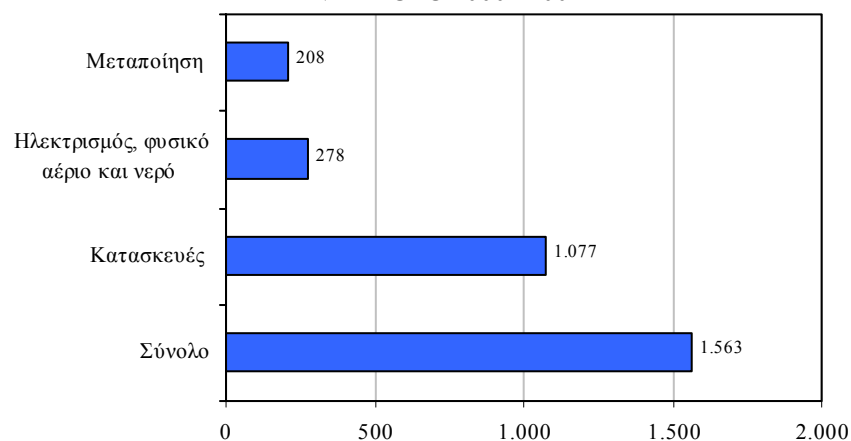

Πηγή: Τμήμα Κοινωνικών Ασφαλίσεων, Υπουργείο Εργασίας και Κοινωνικών Ασφαλίσεων Έρευνα Εργατικού Δυναμικού, Στατιστική Υπηρεσία

Τη μεγαλύτερη επίδραση στην αύξηση της απασχόλησης είχε ο τομέας των Κατασκευών όπου την περίοδο 2000-2002 οι Κύπριοι απασχολούμενοι παρουσίασαν αύξηση κατά 1.077 άτομα (68,9% του συνόλου). Ανοδικά κινήθηκε επίσης η απασχόληση των Κυπρίων στον Ηλεκτρισμό, φυσικό αέριο και νερό (278 άτομα) καθώς και στη Μεταποίηση (208 άτομα).

Στο Σχεδιάγραμμα 38 παρουσιάζεται η ετήσια αριθμητική μεταβολή των Κυπρίων απασχολουμένων στο δευτερογενή τομέα την περίοδο 2000-2002.

ΣΧΕΔΙΑΓΡΑΜΜΑ 38
ΑΡΙΘΜΗΤΙΚΗ ΜΕΤΑΒΟΛΗ ΚΥΠΡΙΩΝ ΑΠΑΣΧΟΛΟΥΜΕΝΩΝ
ΣΤΟ ΔΕΥΤΕΡΟΓΕΝΗ
ΤΟΜΕΑ ΤΗΝ ΠΕΡΙΟΔΟ 2000 - 2002

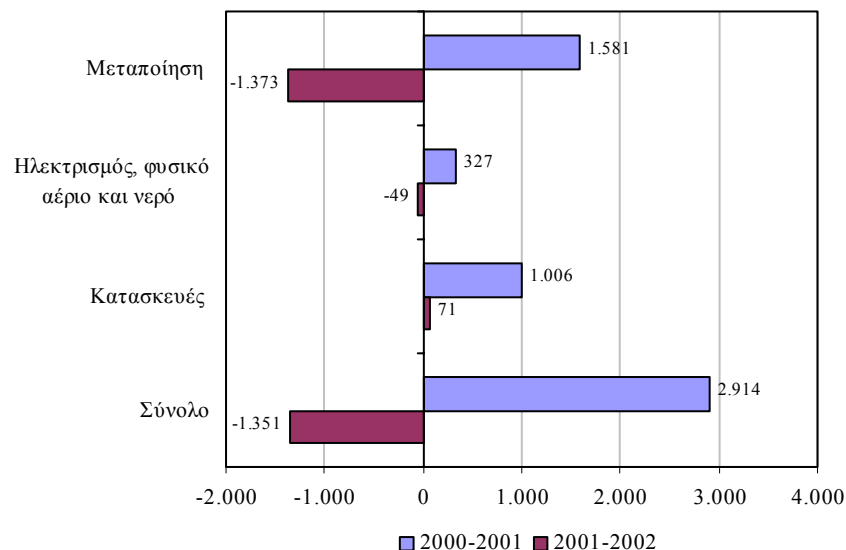

Πηγή: Τμήμα Κοινωνικών Ασφαλίσεων, Υπουργείο Εργασίας και Κοινωνικών Ασφαλίσεων Έρευνα Εργατικού Δυναμικού, Στατιστική Υπηρεσία

Στις Κατασκευές, την περίοδο 2000-2001, παρατηρήθηκε αύξηση στην απασχόληση των Κυπρίων κατά 1.006 άτομα ενώ την περίοδο 2001-2002 η αύξηση ήταν μόνο 71 άτομα. Σχετικά με τον τομέα της Μεταποίησης, την περίοδο 2000-2001 οι Κύπριοι απασχολούμενοι αυξήθηκαν κατά 1.581 άτομα σε αντίθεση με την περίοδο 2001-2002 όπου η απασχόληση τους σημείωσε σημαντική πτώση κατά 1.373 άτομα.

Ο πίνακας 3.9 του Παραρτήματος 3 παρουσιάζει τον αριθμό και την κατανομή των Κυπρίων απασχολούμενων στο δευτερογενή τομέα την περίοδο 2000-2002.

Αριθμός και ποσοστό ξένου εργατικού δυναμικού

Ο αριθμός του ξένου εργατικού δυναμικού στο δευτερογενή τομέα την περίοδο 2000-2002 παρουσιάζεται στο Σχεδιάγραμμα 39.

ΣΧΕΔΙΑΓΡΑΜΜΑ 39
ΑΡΙΘΜΟΣ ΞΕΝΟΥ ΕΡΓΑΤΙΚΟΥ ΔΥΝΑΜΙΚΟΥ ΣΤΟ
ΔΕΥΤΕΡΟΓΕΝΗ ΤΟΜΕΑ ΤΗΝ ΠΕΡΙΟΔΟ 2000 - 2002

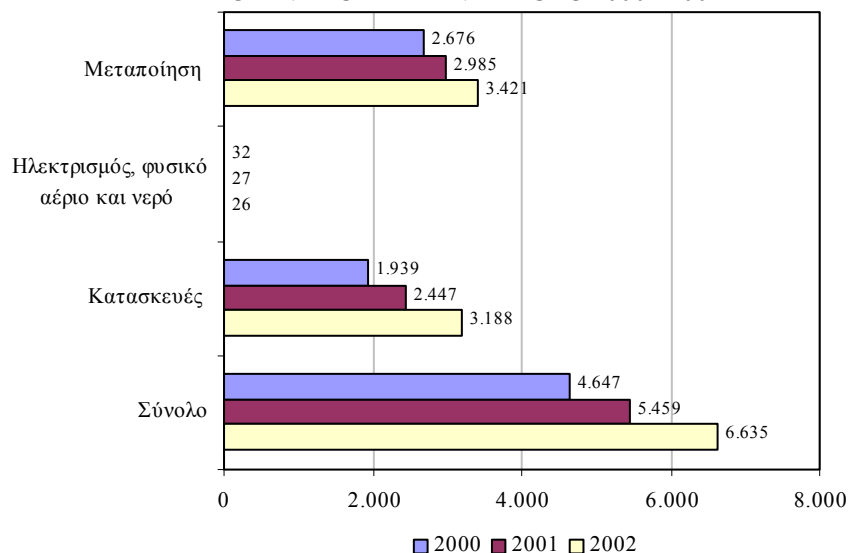

Πηγή: Τμήμα Κοινωνικών Ασφαλίσεων, Υπουργείο Εργασίας και Κοινωνικών Ασφαλίσεων

Σύμφωνα με το Σχεδιάγραμμα 39, στη **Μεταποίηση απασχολείται η μεγαλύτερη μάζα των ξένων εργαζομένων** με τον αριθμό τους να **ανέρχεται από 2.676 άτομα το 2000 στις 3.421 άτομα το 2002 (αύξηση 27,8%)**.

Στις **Κατασκευές ο αριθμός των ξένων εργαζομένων αυξάνεται με σημαντικό ρυθμό (64,4%)**. Οι ξένοι εργαζόμενοι έφτασαν στα **3.188 άτομα το 2002 από 1.939 άτομα το 2000**.

Στο Σχεδιάγραμμα 40 απεικονίζεται το ποσοστό του ξένου εργατικού δυναμικού στο δευτερογενή τομέα την περίοδο 2000-2002.

ΣΧΕΔΙΑΓΡΑΜΜΑ 40
ΠΟΣΟΣΤΟ ΞΕΝΟΥ ΕΡΓΑΤΙΚΟΥ ΔΥΝΑΜΙΚΟΥ ΣΤΟ
ΔΕΥΤΕΡΟΓΕΝΗ ΤΟΜΕΑ ΤΗΝ ΠΕΡΙΟΔΟ 2000 - 2002

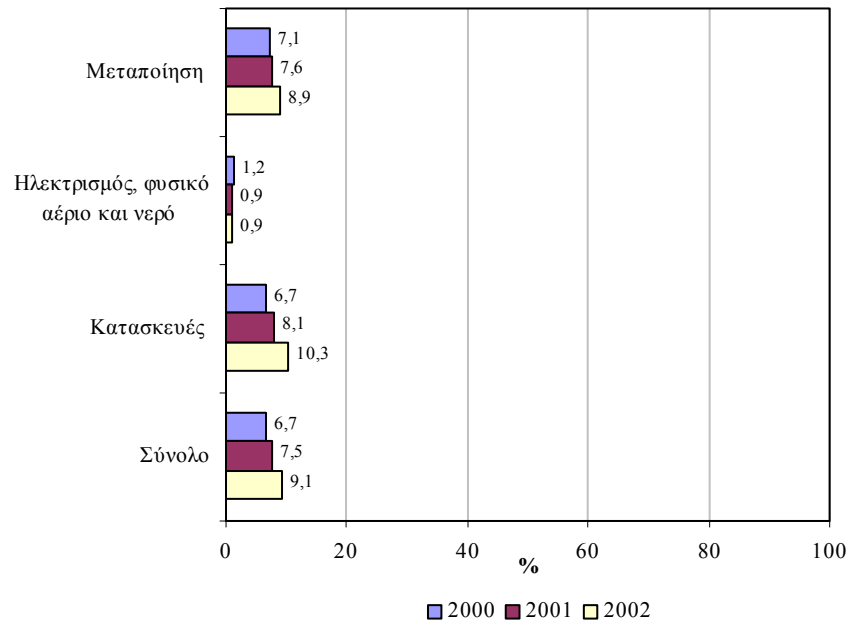

Πηγή: Τμήμα Κοινωνικών Ασφαλίσεων, Υπουργείο Εργασίας και Κοινωνικών Ασφαλίσεων Έρευνα Εργατικού Δυναμικού, Στατιστική Υπηρεσία

Από το Σχεδιάγραμμα 40 προκύπτει ότι τόσο στις **Κατασκευές** όσο και στη **Μεταποίηση το ποσοστό του ξένου εργατικού δυναμικού στην απασχόληση ακολουθεί διαχρονικά αυξητική τάση**. Οι ξένοι εργαζόμενοι στον τομέα των Κατασκευών αποτελούσαν το 10,3% της απασχόλησης το 2002 από 6,7% το 2000 ενώ το αντίστοιχο ποσοστό στον τομέα της Μεταποίησης ανερχόταν στο 8,9% το 2002 από 7,1% το 2000.

Το ποσοστό του ξένου εργατικού δυναμικού στο δευτερογενή τομέα την περίοδο 2000-2002 περιέχεται στον πίνακα 3.8 στο Παράρτημα 3.

3.3.1. Μεταποίηση

Οι διαχρονικές τάσεις των απασχολουμένων, των ξένων εργαζομένων και των Κυπρίων απασχολουμένων την περίοδο 2000-2002 στη Μεταποίηση αναλύονται στο μέρος αυτό του κεφαλαίου.

Απασχολούμενοι

Στα Σχεδιαγράμματα 41 και 42 φαίνεται παραστατικά η συνολική και ετήσια αριθμητική μεταβολή των απασχολουμένων στη Μεταποίηση την περίοδο 2000-2002. Η **συνολική απασχόληση αυξήθηκε κατά 953 άτομα** τα οποία κατανέμονται σε αύξηση 1.890 ατόμων την περίοδο 2000-2001 και σε μείωση 937 ατόμων την περίοδο 2001-2002.

ΣΧΕΔΙΑΓΡΑΜΜΑ 41
ΣΥΝΟΛΙΚΗ ΑΡΙΘΜΗΤΙΚΗ ΜΕΤΑΒΟΛΗ
ΑΠΑΣΧΟΛΟΥΜΕΝΩΝ ΣΤΗ ΜΕΤΑΠΟΙΗΣΗ
ΤΗΝ ΠΕΡΙΟΔΟ 2000 - 2002

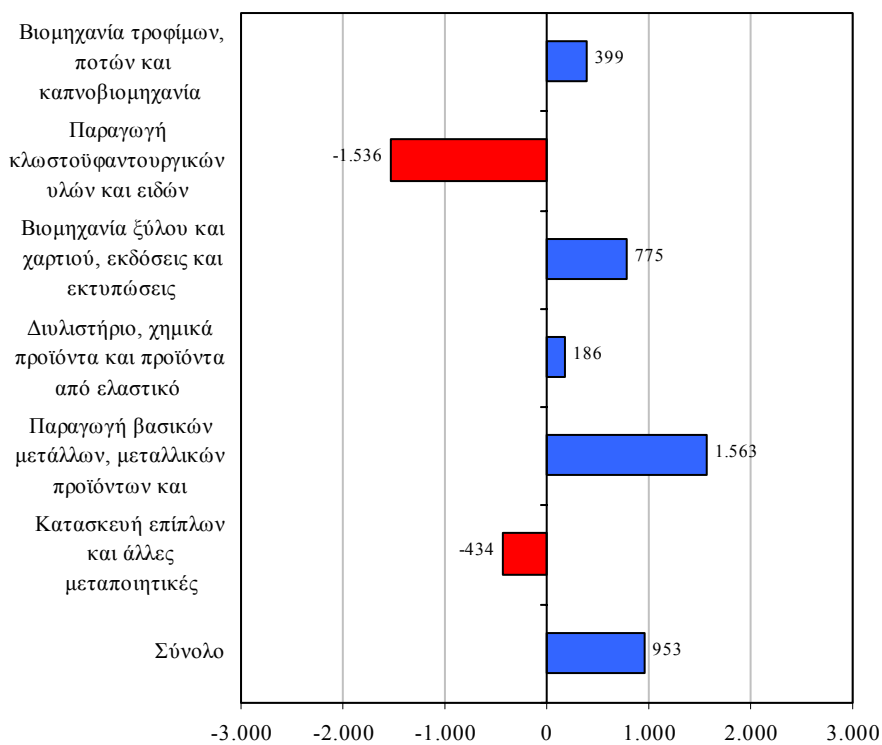

Πηγή: Έρευνα Εργατικού Δυναμικού, Στατιστική Υπηρεσία

Από την εξέταση των στοιχείων του Σχεδιαγράμματος 41 προκύπτει ότι οι **σημαντικότερες αυξήσεις στην απασχόληση** σημειώθηκαν στην **Παραγωγή βασικών μετάλλων, μεταλλικών προϊόντων και ηλεκτρικού εξοπλισμού (1.563 άτομα)** καθώς και στη **Βιομηχανία ξύλου και χαρτιού, εκδόσεις και εκτυπώσεις (775 άτομα)**.

Σε αντίθεση, οι **σημαντικότερες μειώσεις** παρατηρήθηκαν στην **Παραγωγή κλωστοϋφαντουργικών υλών και ειδών ενδυμασίας και δέρματος (-1.536 άτομα)** καθώς και στην **Κατασκευή επίπλων και άλλες μεταποιητικές βιομηχανίες (-434 άτομα)**.

Η ετήσια αριθμητική μεταβολή των απασχολούμενων στη Μεταποίηση την περίοδο 2000-2002 φαίνεται στο Σχεδιάγραμμα 42.

ΣΧΕΔΙΑΓΡΑΜΜΑ 42
ΑΡΙΘΜΗΤΙΚΗ ΜΕΤΑΒΟΛΗ ΑΠΑΣΧΟΛΟΥΜΕΝΩΝ
ΣΤΗ ΜΕΤΑΠΟΙΗΣΗ ΤΗΝ ΠΕΡΙΟΔΟ 2000 - 2002

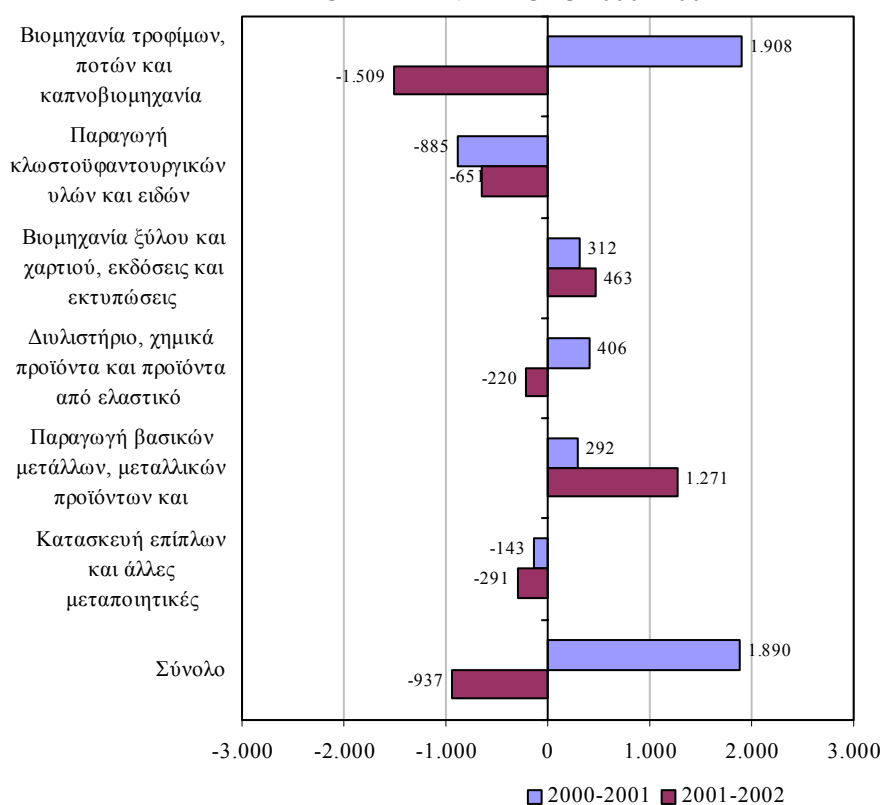

Πηγή: Έρευνα Εργατικού Δυναμικού, Στατιστική Υπηρεσία

Οι **μεγαλύτερες αριθμητικές μεταβολές στην απασχόληση** την περίοδο 2000-2002 εμφανίστηκαν στη **Βιομηχανία τροφίμων, ποτών και καπνοβιομηχανία**. Συγκεκριμένα, την περίοδο 2000-2001 υπήρξε αύξηση στην απασχόληση κατά 1.908 άτομα ενώ την περίοδο 2001-2002 υπήρξε μείωση κατά 1.509 άτομα.

Πρόσθετα, επισημαίνονται οι **διαδοχικές αυξήσεις** που σημειώθηκαν την περίοδο 2000-2001 και 2001-2002 στην Παραγωγή βασικών μετάλλων, μεταλλικών προϊόντων και ηλεκτρικού εξοπλισμού και στη Βιομηχανία ξύλου και χαρτιού, εκδόσεις και εκτυπώσεις. Αντίθετα, **διαδοχικές μειώσεις** είχε η Παραγωγή κλωστοϋφαντουργικών υλών και ειδών ενδυμασίας και δέρματος καθώς και η Κατασκευή επίπλων και άλλες μεταποιητικές βιομηχανίες.

Ο αριθμός και η κατανομή των απασχολουμένων στη Μεταποίηση την περίοδο 2000-2002 περιέχεται στον πίνακα 3.10 στο Παράρτημα 3.

Ξένο εργατικό δυναμικό

Τα Σχεδιαγράμματα 43 και 44 απεικονίζουν τη συνολική και ετήσια αριθμητική μεταβολή του ξένου εργατικού δυναμικού στη Μεταποίηση την περίοδο 2000-2002. Το **ξένο εργατικό δυναμικό αυξήθηκε κατά 745 άτομα** αφού υπήρξαν αυξήσεις τόσο την περίοδο 2000-2001 (309 άτομα) όσο και την περίοδο 2001-2002 (436 άτομα).

ΣΧΕΔΙΑΓΡΑΜΜΑ 43
ΣΥΝΟΛΙΚΗ ΑΡΙΘΜΗΤΙΚΗ ΜΕΤΑΒΟΛΗ ΞΕΝΟΥ ΕΡΓΑΤΙΚΟΥ
ΔΥΝΑΜΙΚΟΥ ΣΤΗ ΜΕΤΑΠΟΙΗΣΗ
ΤΗΝ ΠΕΡΙΟΔΟ 2000 - 2002

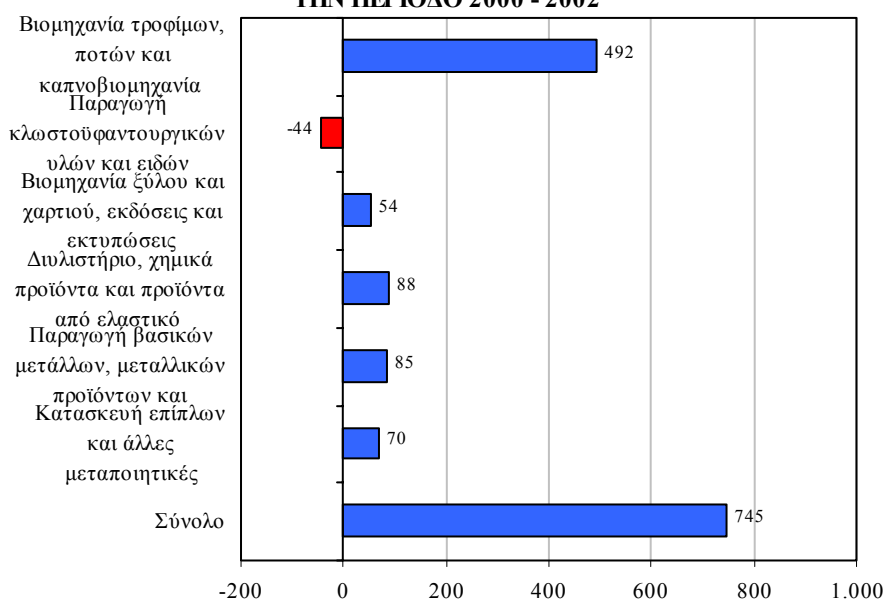

Πηγή: Τμήμα Κοινωνικών Ασφαλίσεων, Υπουργείο Εργασίας και Κοινωνικών Ασφαλίσεων

Σύμφωνα με τα στοιχεία του Σχεδιαγράμματος 43, τη σημαντικότερη επίδραση στην αύξηση της απασχόλησης ξένων εργαζομένων στη Μεταποίηση κατά την περίοδο 2000-2002 είχε η Βιομηχανία τροφίμων, ποτών και καπνοβιομηχανία με 492 άτομα.

Στο Σχεδιάγραμμα 44 φαίνεται η ετήσια αριθμητική μεταβολή του ξένου εργατικού δυναμικού στη Μεταποίηση την περίοδο 2000-2002.

ΣΧΕΔΙΑΓΡΑΜΜΑ 44
ΑΡΙΘΜΗΤΙΚΗ ΜΕΤΑΒΟΛΗ ΞΕΝΟΥ ΕΡΓΑΤΙΚΟΥ
ΔΥΝΑΜΙΚΟΥ ΣΤΗ ΜΕΤΑΠΟΙΗΣΗ
ΤΗΝ ΠΕΡΙΟΔΟ 2000 - 2002

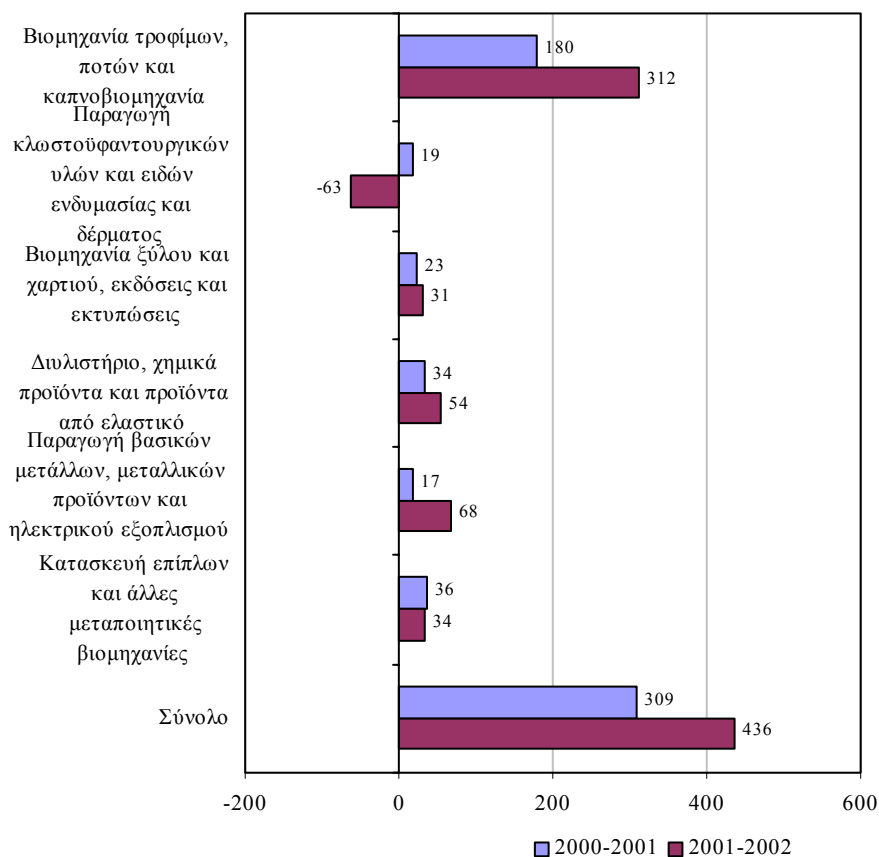

Πηγή: Τμήμα Κοινωνικών Ασφαλίσεων, Υπουργείο Εργασίας και Κοινωνικών Ασφαλίσεων

Από το Σχεδιάγραμμα 44 φαίνεται ότι οι μεγαλύτερες αυξήσεις στον αριθμό του ξένου εργατικού δυναμικού, τόσο την περίοδο 2000-

2001 όσο και την περίοδο 2001-2002, σημειώθηκαν στη **Βιομηχανία τροφίμων, ποτών και καπνοβιομηχανία με 180 και 312 άτομα αντίστοιχα.**

Σχετικά με τους υπόλοιπους υποτομείς, σημειώθηκαν κάποιες μικρές διαδοχικές αυξήσεις στην απασχόληση ξένων εργαζομένων με εξαίρεση τον υποτομέα της Παραγωγής κλωστοϋφαντουργικών υλών και ειδών ενδυμασίας και δέρματος.

Ο πίνακας 3.11 στο Παράρτημα 3 παρουσιάζει τον αριθμό και την κατανομή του ξένου εργατικού δυναμικού στη Μεταποίηση κατά την περίοδο 2000-2002.

Κύπριοι απασχολούμενοι

Τα Σχεδιαγράμματα 45 και 46 δείχνουν τη συνολική και ετήσια αριθμητική μεταβολή των Κυπρίων απασχολούμενων στη Μεταποίηση την περίοδο 2000-2002.

Παρόλο που οι **Κύπριοι απασχολούμενοι αυξήθηκαν συνολικά κατά 208 άτομα**, αυτό ήταν συνέπεια αύξησης 1.581 ατόμων την περίοδο 2000-2001 και μείωσης 1.373 ατόμων την περίοδο 2001-2002. Επισημαίνεται ότι την περίοδο 2001-2002 οι **ξένοι εργαζόμενοι αυξήθηκαν** κατά 436 άτομα **παρόλο που η συνολική απασχόληση μειώθηκε** κατά 937 άτομα.

Σύμφωνα με τα στοιχεία του Σχεδιαγράμματος 45 ο **αριθμός των Κυπρίων απασχολούμενων** κατά την περίοδο 2000-2002 παρουσίασε **μεγάλη αύξηση στην Παραγωγή βασικών μετάλλων, μεταλλικών προϊόντων και ηλεκτρικού εξοπλισμού (1.478 άτομα)** και στη **Βιομηχανία ξύλου και χαρτιού, εκδόσεις και εκτυπώσεις (721 άτομα).**

Αντίθετα, η **απασχόληση των Κυπρίων μειώθηκε σημαντικά** στην **Παραγωγή κλωστοϋφαντουργικών υλών και ειδών ενδυμασίας και δέρματος (-1.492 άτομα)** και στην **Κατασκευή επίπλων και άλλες μεταποιητικές βιομηχανίες (-504 άτομα).**

ΣΧΕΔΙΑΓΡΑΜΜΑ 45
ΣΥΝΟΛΙΚΗ ΑΡΙΘΜΗΤΙΚΗ ΜΕΤΑΒΟΛΗ ΚΥΠΡΙΩΝ
ΑΠΑΣΧΟΛΟΥΜΕΝΩΝ ΣΤΗ ΜΕΤΑΠΟΙΗΣΗ
ΤΗΝ ΠΕΡΙΟΔΟ 2000 - 2002

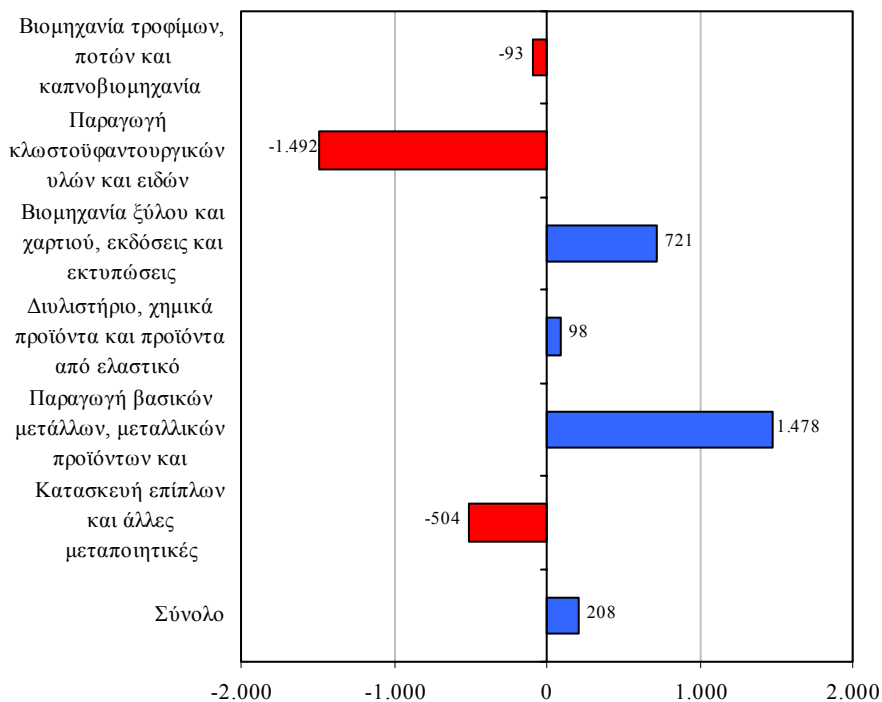

Πηγή: Τμήμα Κοινωνικών Ασφαλίσεων, Υπουργείο Εργασίας και Κοινωνικών Ασφαλίσεων Έρευνα Εργατικού Δυναμικού, Στατιστική Υπηρεσία

Στο Σχεδιάγραμμα 46 παρουσιάζεται η ετήσια αριθμητική μεταβολή των Κυπρίων απασχολούμενων στη Μεταποίηση την περίοδο 2000-2002.

Οι σημαντικότερες αριθμητικές μεταβολές στην απασχόληση των Κυπρίων την περίοδο 2000-2002 παρουσιάστηκαν στη **Βιομηχανία τροφίμων, ποτών και καπνοβιομηχανία**. Ειδικότερα, την περίοδο 2000-2001 οι Κύπριοι απασχολούμενοι αυξήθηκαν κατά 1.728 άτομα ενώ την περίοδο 2001-2002 μειώθηκαν κατά 1.821 άτομα.

Σημειώνονται επίσης οι **σημαντικές διαδοχικές μειώσεις** που είχε η **Παραγωγή κλωστοϋφαντουργικών υλών και ειδών ενδυμασίας και δέρματος** την περίοδο 2000-2001 και 2001-2002 με **904 και 588 άτομα αντίστοιχα**.

ΣΧΕΔΙΑΓΡΑΜΜΑ 46
ΑΡΙΘΜΗΤΙΚΗ ΜΕΤΑΒΟΛΗ ΚΥΠΡΙΩΝ ΑΠΑΣΧΟΛΟΥΜΕΝΩΝ
ΣΤΗ ΜΕΤΑΠΟΙΗΣΗ
ΤΗΝ ΠΕΡΙΟΔΟ 2000 - 2002

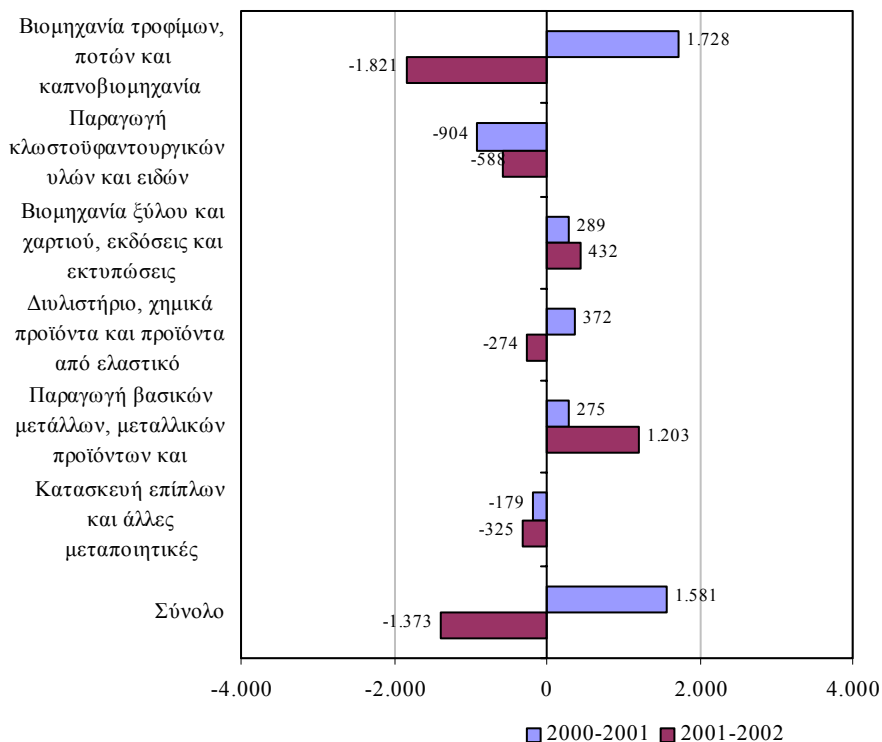

Πηγή: Τμήμα Κοινωνικών Ασφαλίσεων, Υπουργείο Εργασίας και Κοινωνικών Ασφαλίσεων Έρευνα Εργατικού Δυναμικού, Στατιστική Υπηρεσία

Ο πίνακας 3.12 του Παραρτήματος 3 περιέχει τον αριθμό και την κατανομή των Κυπρίων απασχολούμενων στη Μεταποίηση την περίοδο 2000-2002.

Αριθμός και ποσοστό ξένου εργατικού δυναμικού

Στο Σχεδιάγραμμα 47 φαίνεται παραστατικά ο αριθμός του ξένου εργατικού δυναμικού στη Μεταποίηση την περίοδο 2000-2002.

Από την εξέταση των στοιχείων του Σχεδιαγράμματος 47 προκύπτει ότι σε όλους τους τομείς της Μεταποίησης την περίοδο 2000-2002,

πλην της Παραγωγής κλωστοϋφαντουργικών υλών και ειδών ενδυμασίας και δέρματος, η **απασχόληση ξένου εργατικού δυναμικού ακολουθεί διαχρονικά ανοδική τάση.**

ΣΧΕΛΙΑΓΡΑΜΜΑ 47
ΑΡΙΘΜΟΣ ΞΕΝΟΥ ΕΡΓΑΤΙΚΟΥ ΔΥΝΑΜΙΚΟΥ
ΣΤΗ ΜΕΤΑΠΟΙΗΣΗ ΤΗΝ ΠΕΡΙΟΔΟ 2000 - 2002

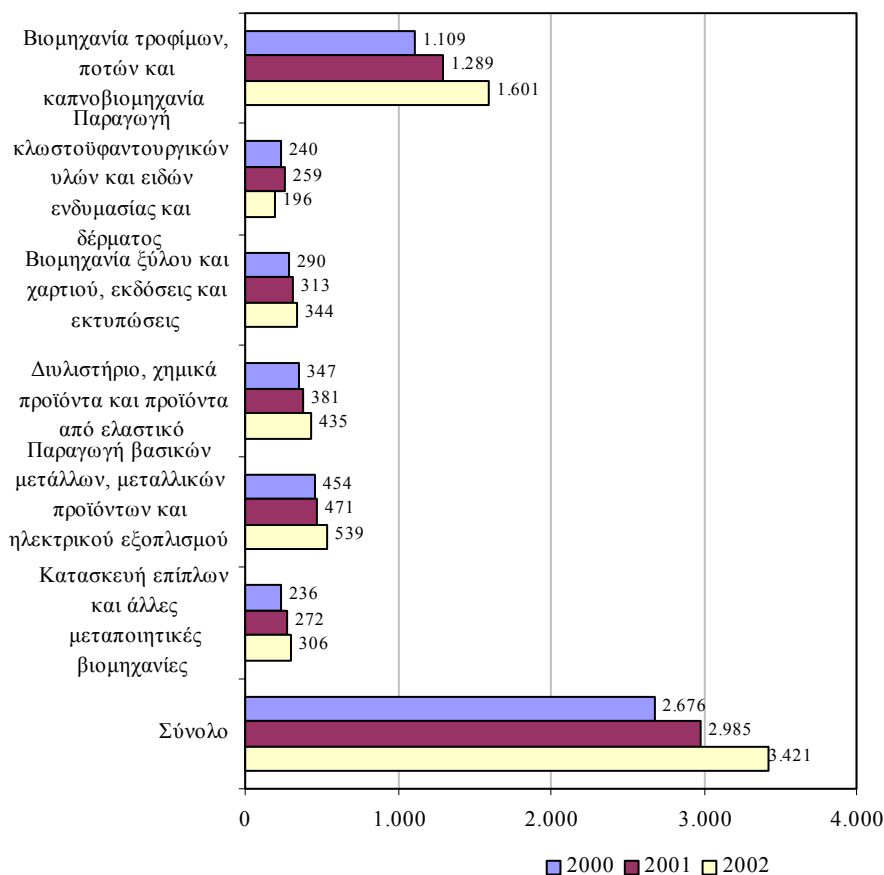

Πηγή: Τμήμα Κοινωνικών Ασφαλίσεων, Υπουργείο Εργασίας και Κοινωνικών Ασφαλίσεων

Το μεγαλύτερο μέρος των ξένων εργαζομένων εργοδοτείται στη Βιομηχανία τροφίμων, ποτών και καπνοβιομηχανία. Ο αριθμός τους το 2000 έφτανε στα 1.109 άτομα ενώ το 2002 στα 1.601 άτομα (αύξηση 44,4%).

Δεύτερος σε μέγεθος τομέας είναι αυτός της Παραγωγής βασικών μετάλλων, μεταλλικών προϊόντων και ηλεκτρικού εξοπλισμού. Το

2000 η απασχόληση των ξένων εργαζομένων ανερχόταν στα 454 άτομα και το 2002 στα 539 άτομα (αύξηση 18,7%).

Έπεται ο τομέας του Διυλιστηρίου, χημικών προϊόντων και προϊόντων από ελαστικό όπου το 2000 εργοδοτούνταν 347 ξένοι εργαζόμενοι ενώ το 2002 ο αριθμός ανήλθε στους 435 (αύξηση 25,4%).

Το ποσοστό του ξένου εργατικού δυναμικού στη Μεταποίηση την περίοδο 2000-2002 απεικονίζεται στο Σχεδιάγραμμα 48.

ΣΧΕΔΙΑΓΡΑΜΜΑ 48
ΠΟΣΟΣΤΟ ΞΕΝΟΥ ΕΡΓΑΤΙΚΟΥ ΔΥΝΑΜΙΚΟΥ
ΣΤΗ ΜΕΤΑΠΟΙΗΣΗ ΤΗΝ ΠΕΡΙΟΔΟ 2000 - 2002

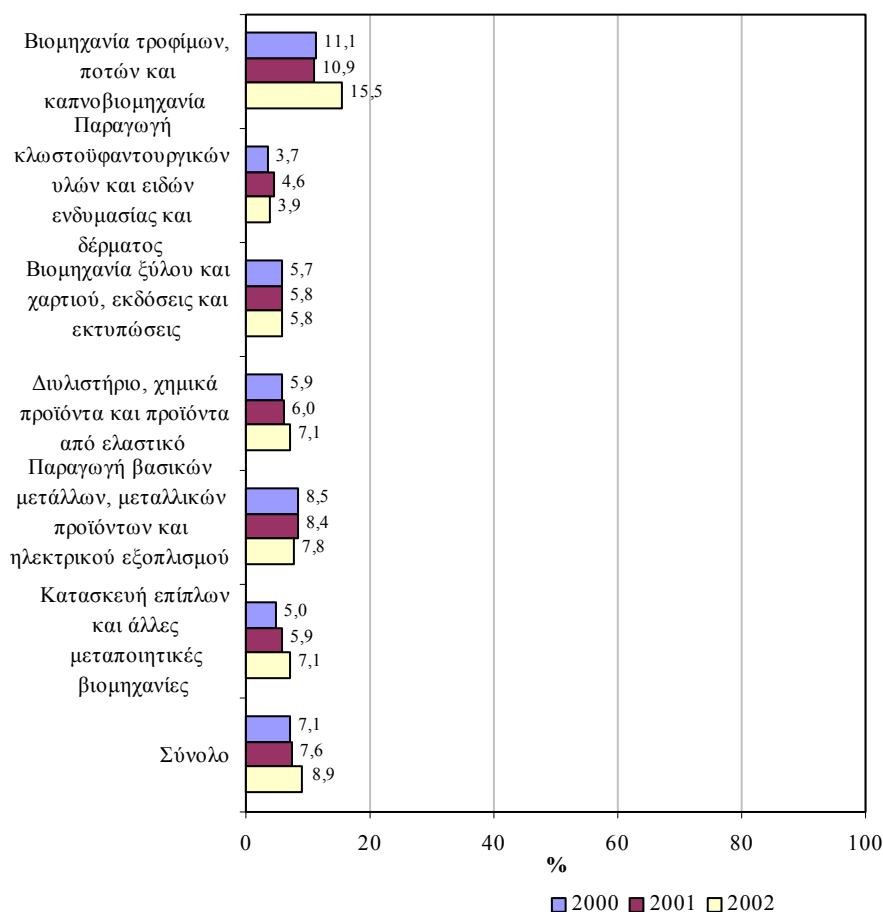

Πηγή: Τμήμα Κοινωνικών Ασφαλίσεων, Υπουργείο Εργασίας και Κοινωνικών Ασφαλίσεων Έρευνα Εργατικού Δυναμικού, Στατιστική Υπηρεσία

Από το Σχεδιάγραμμα 48 προκύπτει ότι το **μεγαλύτερο ποσοστό ξένου εργατικού δυναμικού στην απασχόληση** βρίσκεται στη **Βιομηχανία τροφίμων, ποτών και καπνοβιομηχανία (15,5% το 2002)**.

Έπονται τα μερίδια απασχόλησης του ξένου εργατικού δυναμικού στην Παραγωγή βασικών μετάλλων, μεταλλικών προϊόντων και ηλεκτρικού εξοπλισμού (7,8% το 2002), στο Δυλιστήριο, χημικά προϊόντα και προϊόντα από ελαστικό (7,1% το 2002) και στην Κατασκευή επίπλων και άλλες μεταποιητικές βιομηχανίες (7,1% το 2002).

Στον πίνακα 3.11 του Παραρτήματος 3 παρουσιάζεται το ποσοστό του ξένου εργατικού δυναμικού στη Μεταποίηση την περίοδο 2000-2002.

3.4. Τριτογενής τομέας

Σε αυτό το υποκεφάλαιο αναλύονται οι διαχρονικές τάσεις των απασχολουμένων, του ξένου εργατικού δυναμικού και των Κυπρίων απασχολουμένων στον τριτογενή τομέα την περίοδο 2000-2002.

Απασχολούμενοι

Τα Σχεδιαγράμματα 49 και 50 δείχνουν τη συνολική και ετήσια αριθμητική μεταβολή των απασχολουμένων στον τριτογενή τομέα την περίοδο 2000-2002. Η **συνολική απασχόληση αυξήθηκε κατά 17.610 άτομα** με αυξήσεις τόσο την περίοδο 2000-2001 (13.155 άτομα) όσο και την περίοδο 2001-2002 (4.455 άτομα).

Τη **μεγαλύτερη συνολική αριθμητική αύξηση στην απασχόληση** την περίοδο 2000-2002 είχαν οι **Λοιποί τομείς υπηρεσιών με 7.863 άτομα**. Σημαντικές αυξήσεις στην απασχόληση παρουσίασαν επίσης οι τομείς του Εμπορίου και επιδιορθώσεων με 5.573 άτομα και τα Ιδιωτικά νοικοκυριά με 4.663 άτομα³.

³ Στα Ιδιωτικά νοικοκυριά η συνολική αριθμητική αύξηση στην απασχόληση σύμφωνα με τα στοιχεία από το Τμήμα Κοινωνικών Ασφαλίσεων ανερχόταν στα 2.922 άτομα (βλέπε πίνακα 3.13 στο Παράρτημα 3).

Αντίθετα, η απασχόληση την ίδια περίοδο μειώθηκε στους τομείς των Μεταφορών, αποθήκευσης και επικοινωνιών (-841 άτομα) και των Ξενοδοχείων και εστιατορίων (-276 άτομα).

ΣΧΕΔΙΑΓΡΑΜΜΑ 49
ΣΥΝΟΛΙΚΗ ΑΡΙΘΜΗΤΙΚΗ ΜΕΤΑΒΟΛΗ
ΑΠΑΣΧΟΛΟΥΜΕΝΩΝ ΣΤΟΝ ΤΡΙΤΟΓΕΝΗ ΤΟΜΕΑ
ΤΗΝ ΠΕΡΙΟΔΟ 2000 - 2002

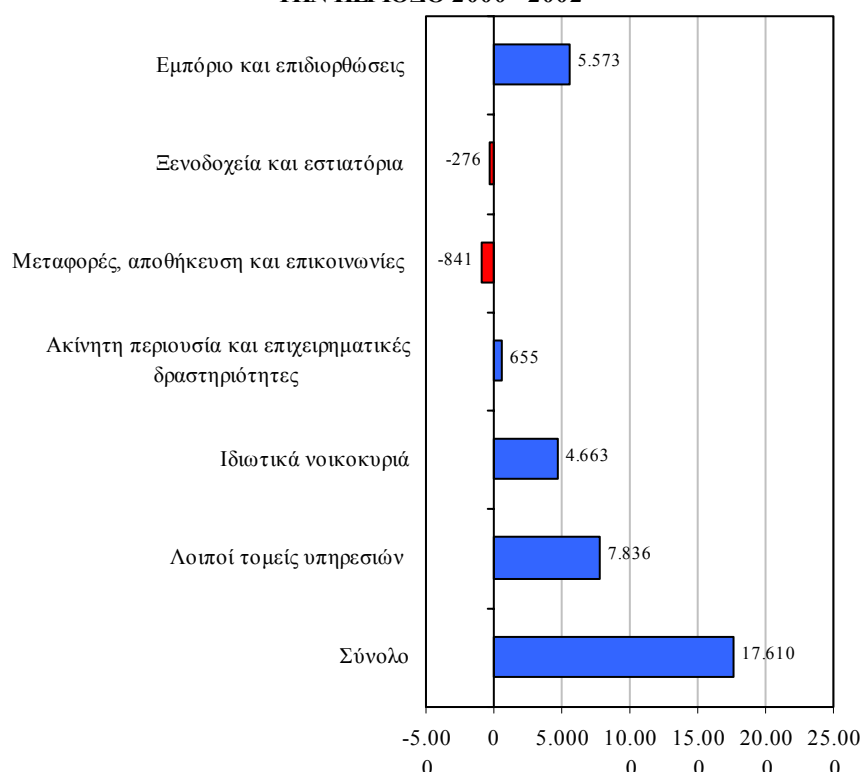

Πηγή: Έρευνα Εργατικού Δυναμικού, Στατιστική Υπηρεσία

Η ετήσια αριθμητική μεταβολή των απασχολουμένων στον τριτογενή τομέα την περίοδο 2000-2002 φαίνεται στο Σχεδιάγραμμα 50.

Αναλύοντας το Σχεδιάγραμμα 50, διαπιστώνεται ότι στους **Λοιπούς τομείς υπηρεσιών**, στο **Εμπόριο και επιδιορθώσεις** καθώς και στα **Ιδιωτικά νοικοκυριά**⁴ σημειώθηκαν **διαδοχικές αυξήσεις** στον αριθμό των απασχολουμένων την περίοδο 2000-2002.

⁴ Στα Ιδιωτικά νοικοκυριά οι ετήσιες αυξήσεις στον αριθμό των απασχολουμένων σύμφωνα με τα στοιχεία από το Τμήμα Κοινωνικών Ασφαλίσεων ήταν 1.613 άτομα την περίοδο 2000-2001 και 1.309 άτομα την περίοδο 2001-2002 (βλέπε πίνακα 3.13 στο Παράρτημα 3).

Η σημαντικότερη μείωση στην απασχόληση προήλθε από τον τομέα των **Μεταφορών, αποθήκευσης και επικοινωνιών** κατά την περίοδο **2001-2002** με **2.192 άτομα**.

ΣΧΕΔΙΑΓΡΑΜΜΑ 50
ΑΡΙΘΜΗΤΙΚΗ ΜΕΤΑΒΟΛΗ ΑΠΑΣΧΟΛΟΥΜΕΝΩΝ ΣΤΟΝ
ΤΡΙΤΟΓΕΝΗ ΤΟΜΕΑ ΤΗΝ ΠΕΡΙΟΔΟ 2000 - 2002

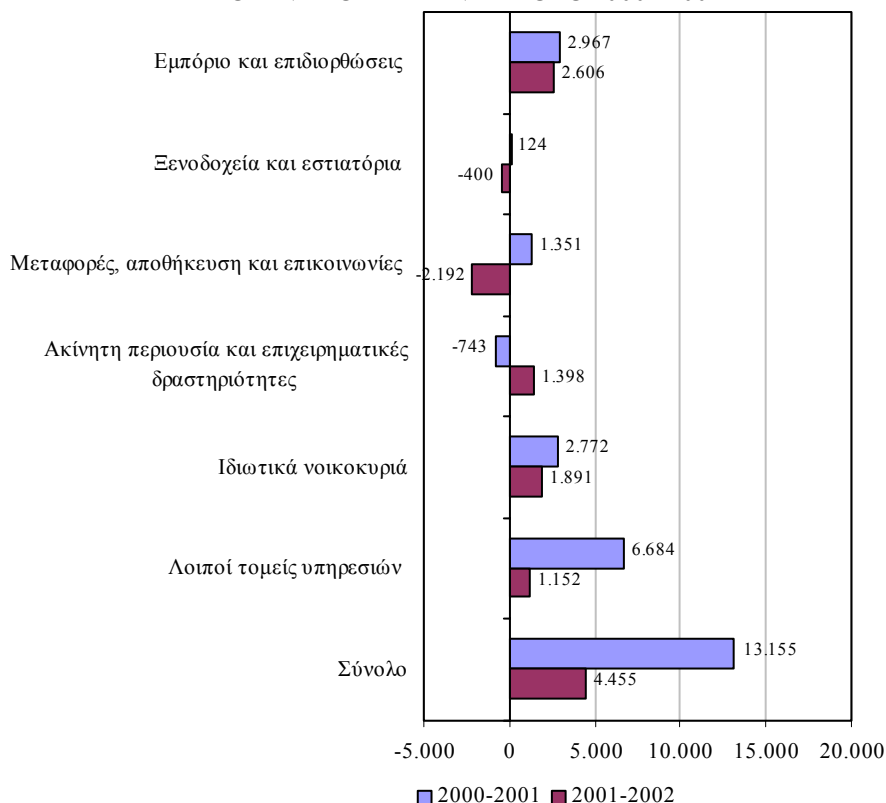

Πηγή: Έρευνα Εργατικού Δυναμικού, Στατιστική Υπηρεσία

Ο αριθμός και η κατανομή των απασχολούμενων στον τριτογενή τομέα κατά την περίοδο 2000-2002 περιέχονται στον πίνακα 3.13 στο Παράρτημα 3.

Ξένο εργατικό δυναμικό

Τα Σχεδιαγράμματα 51 και 52 παρουσιάζουν τη συνολική και ετήσια αριθμητική μεταβολή του ξένου εργατικού δυναμικού στον τριτογενή τομέα την περίοδο 2000-2002. Οι **ξένοι εργαζόμενοι αυξήθηκαν**

κατά 7.737 άτομα με αυξήσεις τόσο την περίοδο 2000-2001 (4.131 άτομα) όσο και την περίοδο 2001-2002 (3.606 άτομα).

ΣΧΕΔΙΑΓΡΑΜΜΑ 51
ΣΥΝΟΛΙΚΗ ΑΡΙΘΜΗΤΙΚΗ ΜΕΤΑΒΟΛΗ ΞΕΝΟΥ ΕΡΓΑΤΙΚΟΥ
ΔΥΝΑΜΙΚΟΥ ΣΤΟΝ ΤΡΙΤΟΓΕΝΗ ΤΟΜΕΑ ΤΗΝ ΠΕΡΙΟΔΟ
2000 - 2002

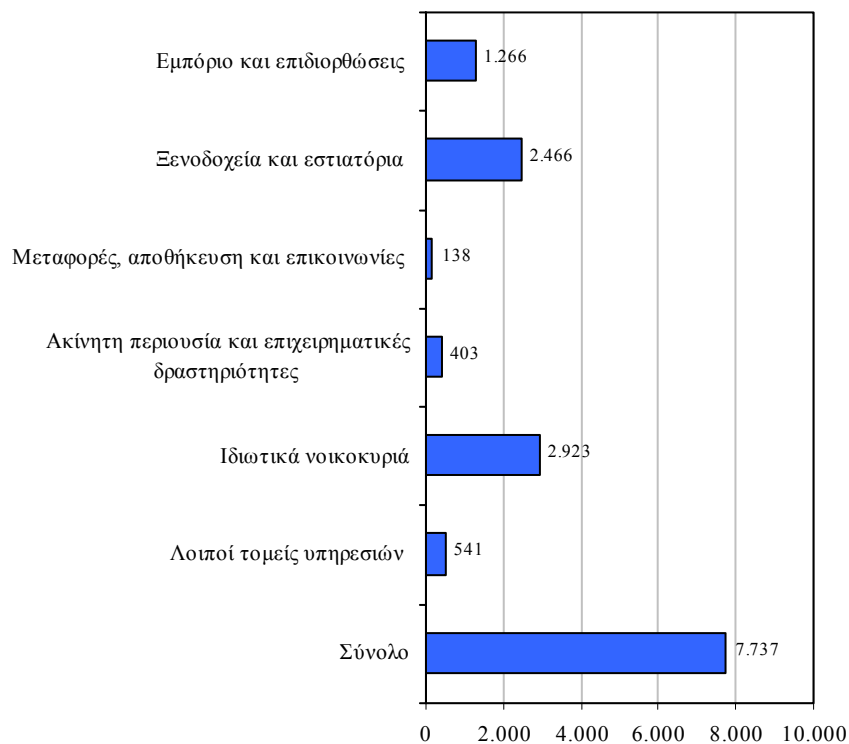

Πηγή: Τμήμα Κοινωνικών Ασφαλίσεων, Υπουργείο Εργασίας και Κοινωνικών Ασφαλίσεων

Η μεγαλύτερη συνολική αριθμητική αύξηση στην απασχόληση ξένου εργατικού δυναμικού την περίοδο 2000-2002 παρατηρήθηκε στα Ιδιωτικά νοικοκυριά με 2.923 άτομα (37,8% του συνόλου). Έπονται οι τομείς των Ξενοδοχείων και εστιατορίων καθώς και του Εμπορίου και επιδιορθώσεων όπου η απασχόληση ξένου εργατικού δυναμικού κατά την ίδια περίοδο παρουσίασε αύξηση 2.466 και 1.266 άτομα αντίστοιχα.

Στο Σχεδιάγραμμα 52 φαίνεται η ετήσια αριθμητική μεταβολή του ξένου εργατικού δυναμικού στον τριτογενή τομέα την περίοδο 2000-2002.

ΣΧΕΔΙΑΓΡΑΜΜΑ 52
ΑΡΙΘΜΗΤΙΚΗ ΜΕΤΑΒΟΛΗ ΞΕΝΟΥ ΕΡΓΑΤΙΚΟΥ
ΔΥΝΑΜΙΚΟΥ ΣΤΟΝ ΤΡΙΤΟΓΕΝΗ ΤΟΜΕΑ
ΤΗΝ ΠΕΡΙΟΔΟ 2000 - 2002

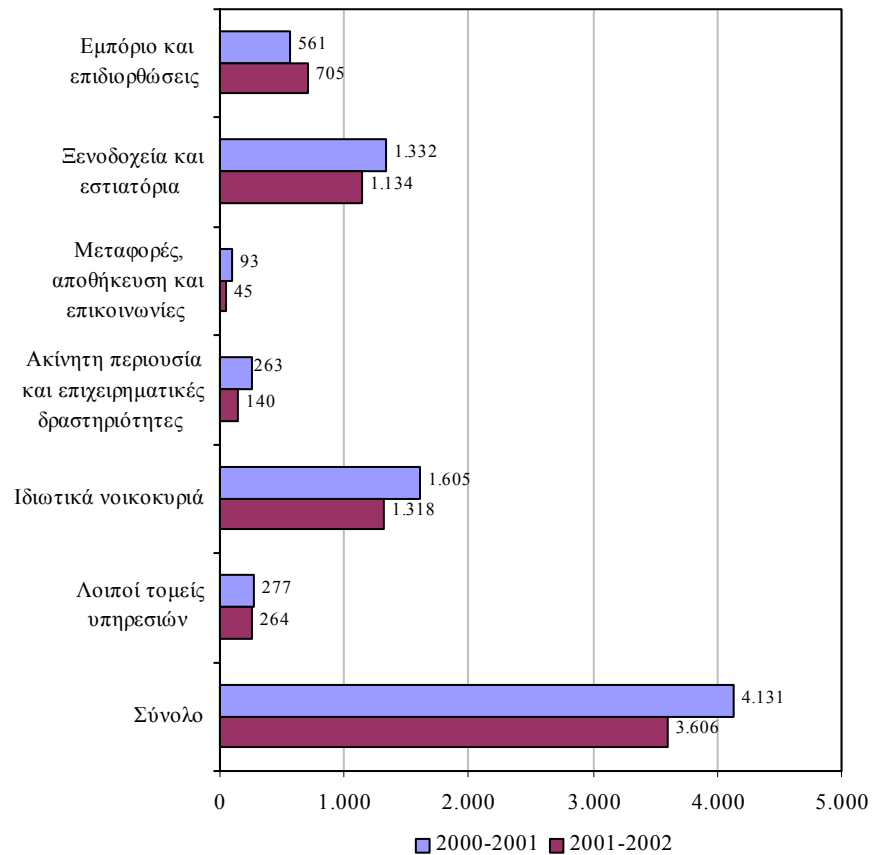

Πηγή: Τμήμα Κοινωνικών Ασφαλίσεων, Υπουργείο Εργασίας και Κοινωνικών Ασφαλίσεων

Οι σημαντικότερες αυξήσεις ξένων εργαζομένων παρατηρήθηκαν στα Ιδιωτικά νοικοκυριά. Την περίοδο **2000-2001** ο αριθμός τους αυξήθηκε κατά **1.605 άτομα** ενώ την περίοδο **2001-2002** η αύξηση περιορίστηκε στα **1.318 άτομα**. Πρόσθετα, σημαντικές ήταν και οι αυξήσεις στα Ξενοδοχεία και εστιατόρια με 1.332 άτομα την περίοδο 2000-2001 και 1.134 άτομα την περίοδο 2001-2002.

Ο πίνακας 3.14 στο Παράρτημα 3 παρουσιάζει τον αριθμό και την κατανομή του ξένου εργατικού δυναμικού στον τριτογενή τομέα την περίοδο 2000-2002.

Κύπριοι απασχολούμενοι

Στα Σχεδιαγράμματα 53 και 54 φαίνεται η συνολική και ετήσια αριθμητική μεταβολή των Κυπρίων απασχολουμένων στον τριτογενή τομέα την περίοδο 2000-2002. Οι **Κύπριοι απασχολούμενοι αυξήθηκαν κατά 8.132 άτομα⁵ την περίοδο 2000-2002**. Η αύξηση αυτή οφείλεται κατά κύριο λόγο στην περίοδο 2000-2001 (7.865 άτομα) αφού την περίοδο 2001-2002 υπήρξε οριακή αύξηση μόνο 267 ατόμων. Διαπιστώνεται ότι το μέρος από τις αυξήσεις στη συνολική απασχόληση που κάλυψαν οι Κύπριοι ήταν 59,8% την περίοδο 2000-2001 και μόλις 6,0% την περίοδο 2001-2002.

ΣΧΕΔΙΑΓΡΑΜΜΑ 53
ΣΥΝΟΛΙΚΗ ΑΡΙΘΜΗΤΙΚΗ ΜΕΤΑΒΟΛΗ ΚΥΠΡΙΩΝ
ΑΠΑΣΧΟΛΟΥΜΕΝΩΝ ΣΤΟΝ ΤΡΙΤΟΓΕΝΗ ΤΟΜΕΑ
ΤΗΝ ΠΕΡΙΟΔΟ 2000 - 2002

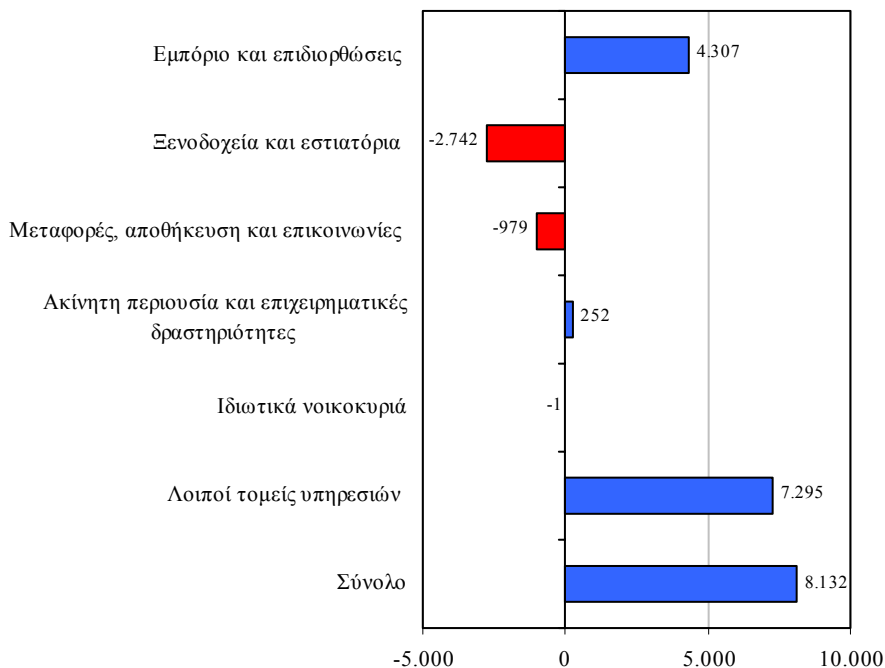

Πηγή: Τμήμα Κοινωνικών Ασφαλίσεων, Υπουργείο Εργασίας και Κοινωνικών Ασφαλίσεων
Έρευνα Εργατικού Δυναμικού, Στατιστική Υπηρεσία

⁵ Η αύξηση των Κυπρίων απασχολουμένων κατά 8.132 άτομα παρουσιάζεται μικρότερη από την καταγραφείσα αύξηση κατά 9.873 άτομα στο Σχεδιάγραμμα 18. Αυτό οφείλεται αποκλειστικά στη χρησιμοποίηση ειδικά για τον τομέα των Ιδιωτικών νοικοκυριών στοιχείων από το Τμήμα Κοινωνικών Ασφαλίσεων (βλέπε πίνακα 3.15 στο Παράρτημα 3).

Η μεγαλύτερη αύξηση στην απασχόληση των Κυπρίων κατά την περίοδο 2000-2002 σημειώθηκε στους **Λοιπούς τομείς υπηρεσιών με 7.295 άτομα**. Πρόσθετα, αξιόλογη ήταν η αύξηση στον τομέα του Εμπορίου και επιδιορθώσεων όπου την ίδια περίοδο οι Κύπριοι απασχολούμενοι αυξήθηκαν κατά 4.307 άτομα.

Σε αντίθεση, **σημαντική μείωση στην απασχόληση Κυπρίων είχε ο τομέας των Ξενοδοχείων και εστιατορίων με 2.742 άτομα**. Πτώση παρατηρήθηκε επίσης στις Μεταφορές, αποθήκευση και επικοινωνίες (-979 άτομα). Σημειώνεται ότι **και στους δύο αυτούς τομείς υπήρξε αύξηση στο ξένο εργατικό δυναμικό** κατά 2.466 και 138 άτομα αντίστοιχα.

Το Σχεδιάγραμμα 54 δείχνει την ετήσια αριθμητική μεταβολή των Κυπρίων απασχολούμενων στον τριτογενή τομέα την περίοδο 2000-2002.

ΣΧΕΔΙΑΓΡΑΜΜΑ 54
ΑΡΙΘΜΗΤΙΚΗ ΜΕΤΑΒΟΛΗ ΚΥΠΡΙΩΝ ΑΠΑΣΧΟΛΟΥΜΕΝΩΝ
ΣΤΟΝ ΤΡΙΤΟΓΕΝΗ ΤΟΜΕΑ
ΤΗΝ ΠΕΡΙΟΔΟ 2000 - 2002

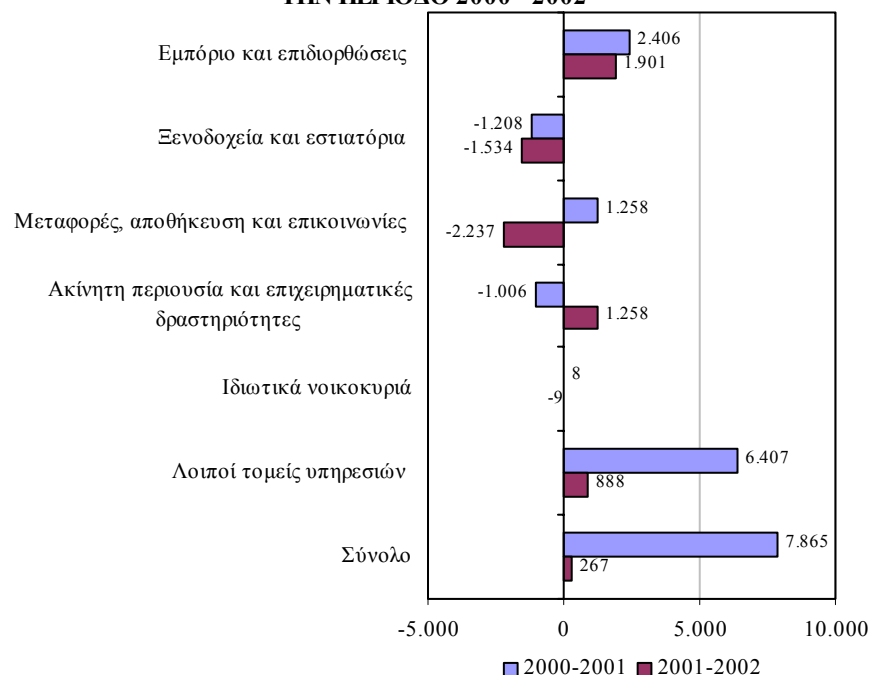

Πηγή: Τμήμα Κοινωνικών Ασφαλίσεων, Υπουργείο Εργασίας και Κοινωνικών Ασφαλίσεων Έρευνα Εργατικού Δυναμικού, Στατιστική Υπηρεσία

Στους **Λοιπούς τομείς υπηρεσιών** καθώς και στο **Εμπόριο και επιδιορθώσεις** η **απασχόληση των Κυπρίων** την περίοδο 2000-2002 παρουσίασε **διαδοχικές αυξήσεις** ενώ στα **Ξενοδοχεία και εστιατόρια** **διαδοχικές μειώσεις**. Η μεγαλύτερη αύξηση σημειώθηκε στους Λοιπούς τομείς υπηρεσιών την περίοδο 2000-2001 με 6.407 άτομα και η μεγαλύτερη μείωση στις Μεταφορές, αποθήκευση και επικοινωνίες την περίοδο 2001-2002 με 2.237 άτομα.

Ο πίνακας 3.15 του Παραρτήματος 3 περιέχει τον αριθμό και την κατανομή των Κυπρίων απασχολουμένων στον τριτογενή τομέα την περίοδο 2000-2002.

Αριθμός και ποσοστό ξένου εργατικού δυναμικού

Ο αριθμός του ξένου εργατικού δυναμικού στον τριτογενή τομέα την περίοδο 2000-2002 φαίνεται παραστατικά στο Σχεδιάγραμμα 55.

ΣΧΕΔΙΑΓΡΑΜΜΑ 55
ΑΡΙΘΜΟΣ ΞΕΝΟΥ ΕΡΓΑΤΙΚΟΥ ΔΥΝΑΜΙΚΟΥ ΣΤΟΝ
ΤΡΙΤΟΓΕΝΗ ΤΟΜΕΑ ΤΗΝ ΠΕΡΙΟΔΟ 2000 - 2002

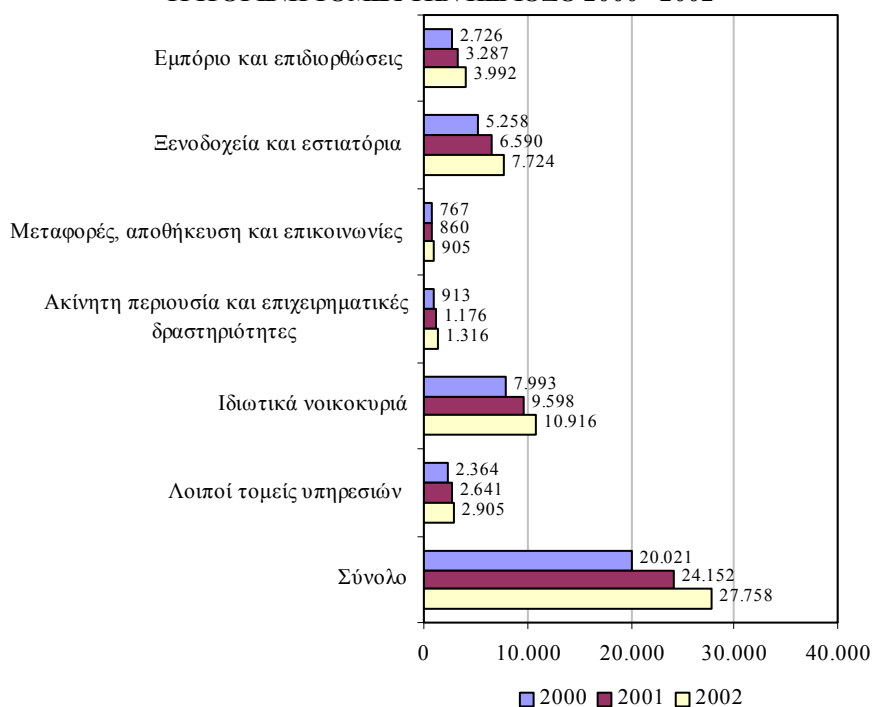

Πηγή: Τμήμα Κοινωνικών Ασφαλίσεων, Υπουργείο Εργασίας και Κοινωνικών Ασφαλίσεων

Από το Σχεδιάγραμμα 55 διαπιστώνεται ότι το μεγαλύτερο μέρος των ξένων εργαζομένων απασχολείται στον τομέα των Ιδιωτικών νοικοκυριών (39,3% του τριτογενούς τομέα). Το 2000 ο αριθμός τους ανερχόταν στις 7.993 ενώ το 2002 έφτασε στις 10.916 (αύξηση 36,6%).

Δεύτερος σε μέγεθος τομέας είναι αυτός των Ξενοδοχείων και εστιατορίων όπου το 2000 εργοδοτούνταν 5.258 ξένοι εργαζόμενοι ενώ το 2002 ο αριθμός τους ανήλθε στις 7.724 (αύξηση 46,9%).

Σημαντικό μέρος των ξένων εργαζομένων συγκεντρώνεται επίσης στο Εμπόριο και επιδιορθώσεις. Το 2000 υπήρχαν 2.726 άτομα και το 2002 ανήλθαν στα 3.992 άτομα (αύξηση 46,4%).

Στο Σχεδιάγραμμα 56 παρουσιάζεται το ποσοστό του ξένου εργατικού δυναμικού στον τριτογενή τομέα την περίοδο 2000-2002.

ΣΧΕΔΙΑΓΡΑΜΜΑ 56
ΠΟΣΟΣΤΟ ΞΕΝΟΥ ΕΡΓΑΤΙΚΟΥ ΔΥΝΑΜΙΚΟΥ ΣΤΟΝ
ΤΡΙΤΟΓΕΝΗ ΤΟΜΕΑ ΤΗΝ ΠΕΡΙΟΔΟ 2000 - 2002

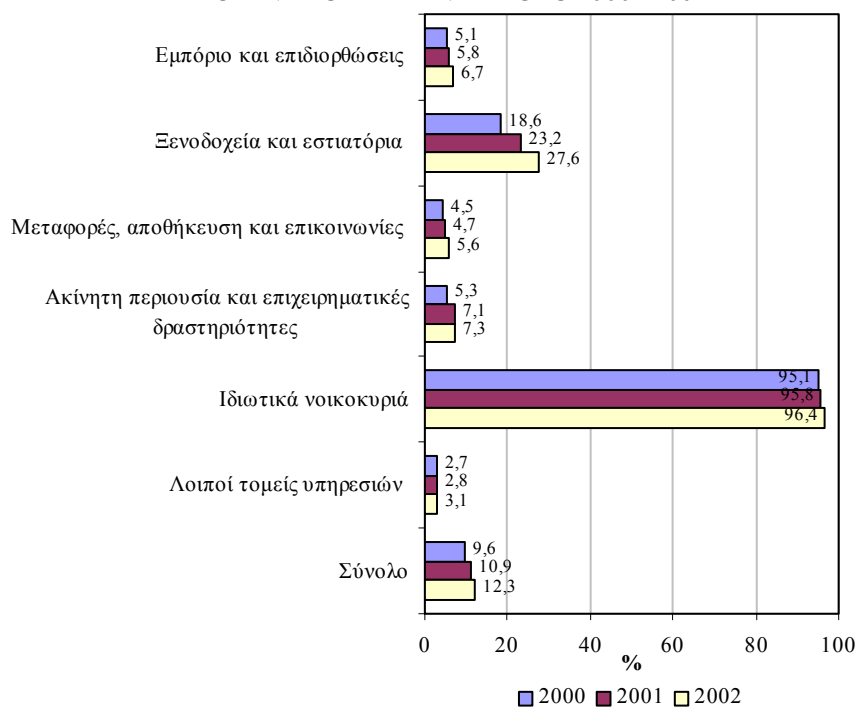

Πηγή: Τμήμα Κοινωνικών Ασφαλίσεων, Υπουργείο Εργασίας και Κοινωνικών Ασφαλίσεων
Έρευνα Εργατικού Δυναμικού, Στατιστική Υπηρεσία

Από το Σχεδιάγραμμα 56 φαίνεται ότι η **συντριπτική πλειοψηφία των απασχολουμένων στα Ιδιωτικά νοικοκυριά (96,4% το 2002) συγκροτείται από ξένο εργατικό δυναμικό**. Πρόσθετα, σημαντικό μερίδιο στην απασχόληση κατέχουν οι ξένοι εργαζόμενοι στα Ξενοδοχεία και εστιατόρια (27,6% το 2002 από 18,6% το 2000).

Στον πίνακα 3.14 του Παραρτήματος 3 παρουσιάζεται το ποσοστό του ξένου εργατικού δυναμικού στον τριτογενή τομέα την περίοδο 2000-2002.

3.4.1. Εμπόριο και επιδιορθώσεις

Το μέρος αυτό του κεφαλαίου εξετάζει τις διαχρονικές τάσεις των απασχολουμένων, του ξένου εργατικού δυναμικού και των Κυπρίων απασχολουμένων την περίοδο 2000-2002 στο Εμπόριο και επιδιορθώσεις.

Απασχολούμενοι

Η συνολική και ετήσια αριθμητική μεταβολή των απασχολουμένων στο Εμπόριο και επιδιορθώσεις την περίοδο 2000-2002 φαίνεται στα Σχεδιαγράμματα 57 και 58. Η **συνολική απασχόληση αυξήθηκε κατά 5.573 άτομα** με διαδοχικές αυξήσεις 2.967 ατόμων την περίοδο 2000-2001 και 2.606 ατόμων την περίοδο 2001-2002.

ΣΧΕΔΙΑΓΡΑΜΜΑ 57
ΣΥΝΟΛΙΚΗ ΑΡΙΘΜΗΤΙΚΗ ΜΕΤΑΒΟΛΗ
ΑΠΑΣΧΟΛΟΥΜΕΝΩΝ ΣΤΟ ΕΜΠΟΡΙΟ ΚΑΙ ΕΠΙΔΙΟΡΘΩΣΕΙΣ
ΤΗΝ ΠΕΡΙΟΔΟ 2000 - 2002

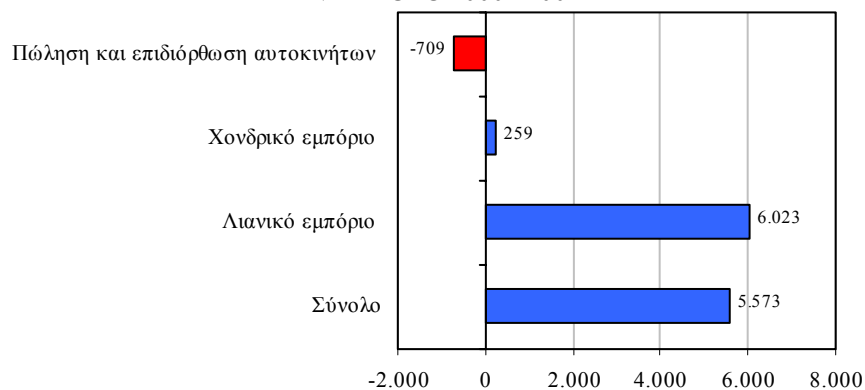

Πηγή: Έρευνα Εργατικού Δυναμικού, Στατιστική Υπηρεσία

Ο αριθμός των απασχολουμένων στο Λιανικό εμπόριο την περίοδο 2000-2002 παρουσίασε **αρκετά μεγάλη αύξηση (6.023 άτομα)** ενώ στην **Πώληση και επιδιόρθωση αυτοκινήτων** παρουσίασε **πτώση (-709 άτομα)**.

Στο Σχεδιάγραμμα 58 απεικονίζεται η ετήσια αριθμητική μεταβολή των απασχολουμένων στο Εμπόριο και επιδιορθώσεις την περίοδο 2000-2002.

ΣΧΕΔΙΑΓΡΑΜΜΑ 58
ΑΡΙΘΜΗΤΙΚΗ ΜΕΤΑΒΟΛΗ ΑΠΑΣΧΟΛΟΥΜΕΝΩΝ
ΣΤΟ ΕΜΠΟΡΙΟ ΚΑΙ ΕΠΙΔΙΟΡΘΩΣΕΙΣ
ΤΗΝ ΠΕΡΙΟΔΟ 2000 - 2002

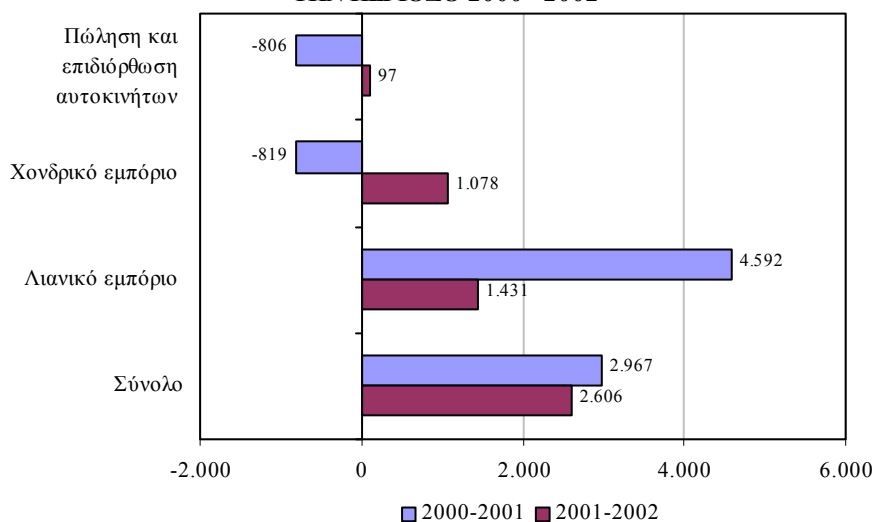

Πηγή: Έρευνα Εργατικού Δυναμικού, Στατιστική Υπηρεσία

Όπως φαίνεται από το Σχεδιάγραμμα 58, στο **Λιανικό εμπόριο** υπήρξαν **διαδοχικές αυξήσεις στην απασχόληση** την περίοδο 2000-2002. Στο Χονδρικό εμπόριο και στην Πώληση και επιδιόρθωση αυτοκινήτων την περίοδο 2000-2001 η απασχόληση παρουσίασε πτώση ενώ την περίοδο 2001-2002 σημείωσε άνοδο.

Ο αριθμός και η κατανομή των απασχολουμένων στο Εμπόριο και επιδιορθώσεις την περίοδο 2000-2002 περιέχονται στον πίνακα 3.16 στο Παράρτημα 3.

Ξένο εργατικό δυναμικό

Τα Σχεδιαγράμματα 59 και 60 δείχνουν την εικόνα αναφορικά με τη συνολική και ετήσια μεταβολή του ξένου εργατικού δυναμικού στον τομέα του Εμπορίου και επιδιορθώσεων την περίοδο 2000-2002. Οι ξένοι εργαζόμενοι αυξήθηκαν κατά **1.266 άτομα** με διαδοχικές αυξήσεις 561 ατόμων την περίοδο 2000-2001 και 705 ατόμων την περίοδο 2001-2002.

ΣΧΕΔΙΑΓΡΑΜΜΑ 59
ΣΥΝΟΛΙΚΗ ΑΡΙΘΜΗΤΙΚΗ ΜΕΤΑΒΟΛΗ ΞΕΝΟΥ ΕΡΓΑΤΙΚΟΥ
ΔΥΝΑΜΙΚΟΥ ΣΤΟ ΕΜΠΟΡΙΟ ΚΑΙ ΕΠΙΔΙΟΡΘΩΣΕΙΣ ΤΗΝ
ΠΕΡΙΟΔΟ 2000 - 2002

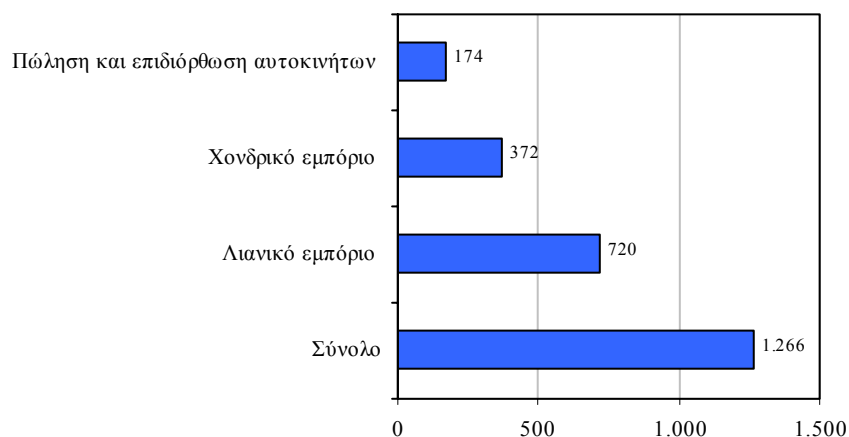

Πηγή: Τμήμα Κοινωνικών Ασφαλίσεων, Υπουργείο Εργασίας και Κοινωνικών Ασφαλίσεων

Εξετάζοντας το Σχεδιάγραμμα 59, διαπιστώνεται ότι τη **μεγαλύτερη επίδραση στην αύξηση της απασχόλησης είχε το Λιανικό εμπόριο**, όπου την περίοδο 2000-2002 οι ξένοι εργαζόμενοι αυξήθηκαν κατά **720 άτομα (56,9% του συνόλου)**. Αύξηση στην απασχόληση είχαν οι ξένοι εργαζόμενοι και στο Χονδρικό εμπόριο (372 άτομα) και στην Πώληση και επιδιόρθωση αυτοκινήτων (174 άτομα).

Στο Σχεδιάγραμμα 60 παρουσιάζεται η ετήσια αριθμητική μεταβολή του ξένου εργατικού στο Εμπόριο και επιδιορθώσεις την περίοδο 2000-2002.

Οι **σημαντικότερες αριθμητικές αυξήσεις**, τόσο την περίοδο 2000-2001 όσο και την περίοδο 2001-2002, εντοπίστηκαν στο **Λιανικό**

εμπόριο. Ειδικότερα, οι ξένοι εργαζόμενοι την περίοδο **2000-2001** αυξήθηκαν κατά **304 άτομα** και την περίοδο **2001-2002** κατά **416 άτομα**. Σημειώνεται επίσης ότι **σε όλους τους τομείς του Εμπορίου και επιδιορθώσεων** οι ξένοι εργαζόμενοι παρουσίασαν **διαδοχικές αυξήσεις** την περίοδο 2000-2002.

ΣΧΕΔΙΑΓΡΑΜΜΑ 60
ΑΡΙΘΜΗΤΙΚΗ ΜΕΤΑΒΟΛΗ ΞΕΝΟΥ ΕΡΓΑΤΙΚΟΥ
ΔΥΝΑΜΙΚΟΥ ΣΤΟ ΕΜΠΟΡΙΟ ΚΑΙ ΕΠΙΔΙΟΡΘΩΣΕΙΣ
ΤΗΝ ΠΕΡΙΟΔΟ 2000 - 2002

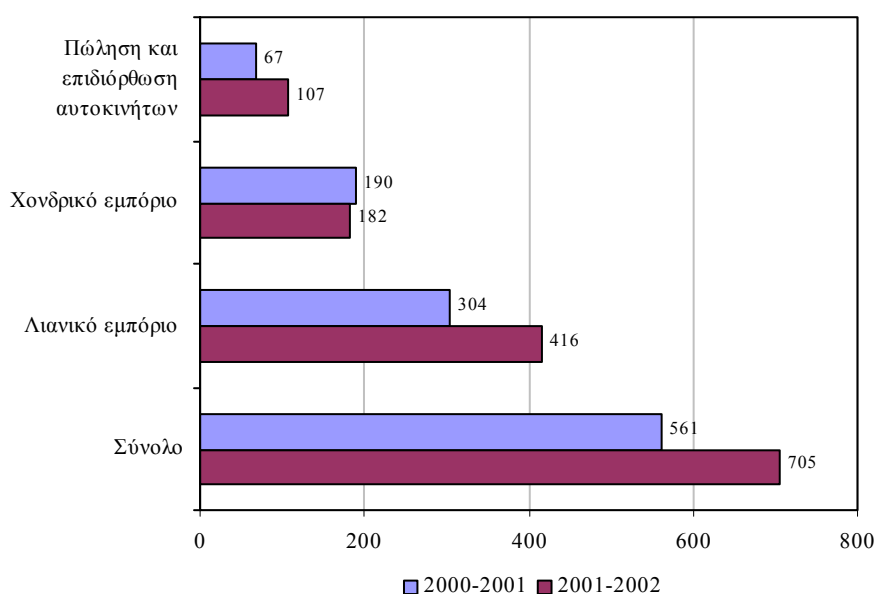

Πηγή: Τμήμα Κοινωνικών Ασφαλίσεων, Υπουργείο Εργασίας και Κοινωνικών Ασφαλίσεων

Ο αριθμός και η κατανομή του ξένου εργατικού δυναμικού στον τομέα του Εμπορίου και επιδιορθώσεων την περίοδο 2000-2002 περιέχεται στον πίνακα 3.17 του Παραρτήματος 3.

Κύπριοι απασχολούμενοι

Στα Σχεδιαγράμματα 61 και 62 φαίνεται η συνολική και ετήσια μεταβολή των Κυπρίων απασχολούμενων στο Εμπόριο και επιδιορθώσεις την περίοδο 2000-2002. Οι Κύπριοι απασχολούμενοι αυξήθηκαν κατά 4.307 άτομα την περίοδο 2000-2002 αφού υπήρξαν

αυξήσεις τόσο την περίοδο 2000-2001 (2.406 άτομα) όσο και την περίοδο 2001-2002 (1.901 άτομα). Το μέρος από τις αυξήσεις στη συνολική απασχόληση που κάλυψαν οι Κύπριοι ήταν 81,1% την περίοδο 2000-2001 και 72,9% την περίοδο 2001-2002.

ΣΧΕΔΙΑΓΡΑΜΜΑ 61
ΣΥΝΟΛΙΚΗ ΑΡΙΘΜΗΤΙΚΗ ΜΕΤΑΒΟΛΗ ΚΥΠΡΙΩΝ
ΑΠΑΣΧΟΛΟΥΜΕΝΩΝ ΣΤΟ ΕΜΠΟΡΙΟ ΚΑΙ ΕΠΙΔΙΟΡΘΩΣΕΙΣ
ΤΗΝ ΠΕΡΙΟΔΟ 2000 - 2002

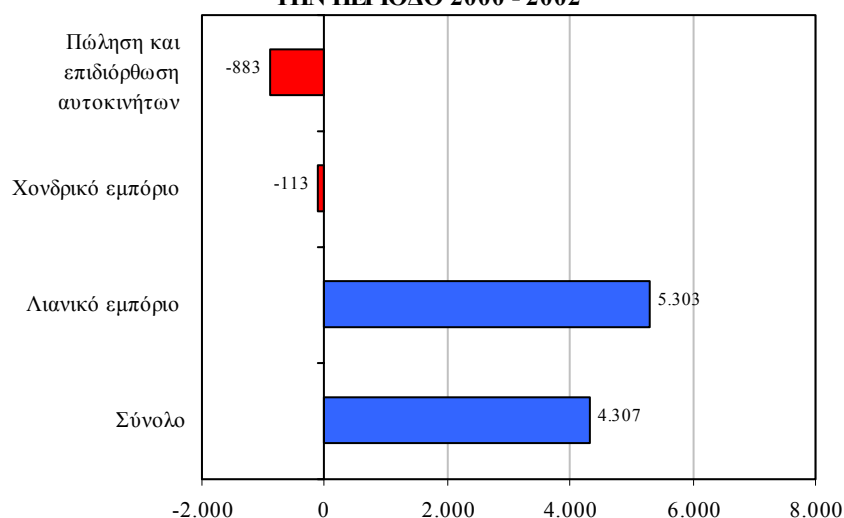

Πηγή: Τμήμα Κοινωνικών Ασφαλίσεων, Υπουργείο Εργασίας και Κοινωνικών Ασφαλίσεων
Έρευνα Εργατικού Δυναμικού, Στατιστική Υπηρεσία

Σύμφωνα με το Σχεδιάγραμμα 61, οι **Κύπριοι απασχολούμενοι** είχαν **αύξηση μόνο στο Λιανικό εμπόριο** την περίοδο 2000-2002 (**5.303 άτομα**). Αντίθετα, **σημαντική μείωση** παρουσίασαν στην **Πώληση και επιδιόρθωση αυτοκινήτων (-883 άτομα)**.

Το Σχεδιάγραμμα 62 δείχνει την ετήσια αριθμητική μεταβολή των Κυπρίων απασχολουμένων στο Εμπόριο και επιδιορθώσεις την περίοδο 2000-2002.

Οι **Κύπριοι απασχολούμενοι** την περίοδο **2000-2002** είχαν **διαδοχικές αυξήσεις στο Λιανικό εμπόριο** ενώ την ίδια περίοδο είχαν **διαδοχικές μειώσεις στην Πώληση και επιδιόρθωση αυτοκινήτων**.

ΣΧΕΔΙΑΓΡΑΜΜΑ 62
ΑΡΙΘΜΗΤΙΚΗ ΜΕΤΑΒΟΛΗ ΚΥΠΡΙΩΝ ΑΠΑΣΧΟΛΟΥΜΕΝΩΝ
ΣΤΟ ΕΜΠΟΡΙΟ ΚΑΙ ΕΠΙΔΙΟΡΘΩΣΕΙΣ ΤΗΝ ΠΕΡΙΟΔΟ 2000 -
2002

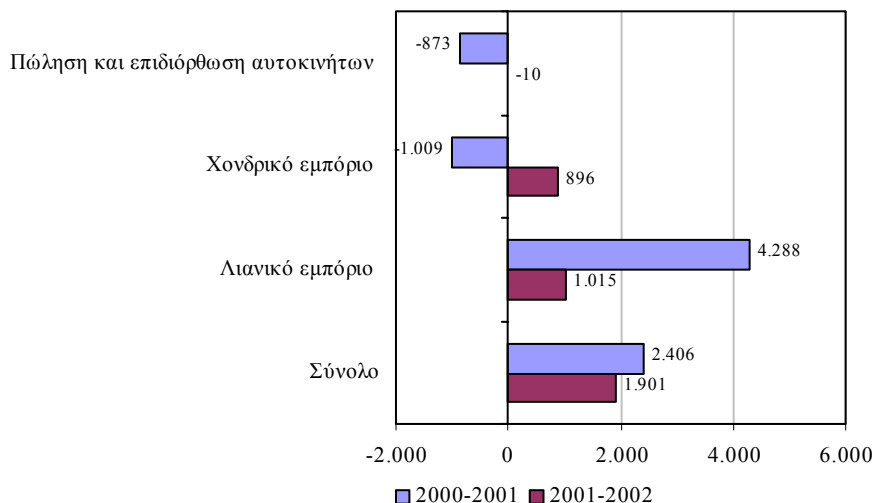

Πηγή: Τμήμα Κοινωνικών Ασφαλίσεων, Υπουργείο Εργασίας και Κοινωνικών Ασφαλίσεων
 Έρευνα Εργατικού Δυναμικού, Στατιστική Υπηρεσία

Ο πίνακας 3.18 του Παραρτήματος 3 περιέχει τον αριθμό και την κατανομή των Κυπρίων απασχολούμενων στον τομέα του Εμπορίου και επιδιορθώσεων την περίοδο 2000-2002.

Αριθμός και ποσοστό ξένου εργατικού δυναμικού

Η εικόνα αναφορικά με τον αριθμό του ξένου εργατικού δυναμικού στον τομέα του Εμπορίου και επιδιορθώσεων την περίοδο 2000-2002 παρουσιάζεται στο Σχεδιάγραμμα 63.

Από το Σχεδιάγραμμα 63 διαπιστώνεται ότι η **πλειοψηφία του ξένου εργατικού δυναμικού βρίσκεται στο Λιανικό εμπόριο**. Το **2000** οι ξένοι εργαζόμενοι έφταναν στα **1.253 άτομα** ενώ το **2002** ανήλθαν στα **1.973 άτομα (αύξηση 57,5%)**.

Επίσης, **σημαντικός είναι και ο αριθμός των ξένων εργαζομένων που εργοδοτούνται στο Χονδρικό εμπόριο**. Η απασχόληση τους το **2000** ανερχόταν στα **1.111 άτομα** και το **2002** στα **1.483 άτομα (αύξηση 33,5%)**.

ΣΧΕΔΙΑΓΡΑΜΜΑ 63
ΑΡΙΘΜΟΣ ΞΕΝΟΥ ΕΡΓΑΤΙΚΟΥ ΔΥΝΑΜΙΚΟΥ
ΣΤΟ ΕΜΠΟΡΙΟ ΚΑΙ ΕΠΙΔΙΟΡΘΩΣΕΙΣ
ΤΗΝ ΠΕΡΙΟΔΟ 2000 - 2002

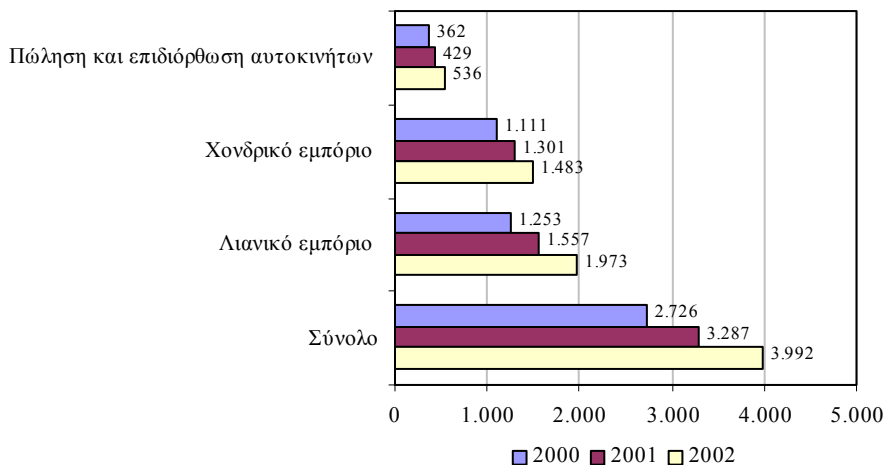

Πηγή: Τμήμα Κοινωνικών Ασφαλίσεων, Υπουργείο Εργασίας και Κοινωνικών Ασφαλίσεων

Στο Σχεδιάγραμμα 64 παρουσιάζεται το ποσοστό του ξένου εργατικού δυναμικού στο Εμπόριο και επιδιορθώσεις την περίοδο 2000-2002.

ΣΧΕΔΙΑΓΡΑΜΜΑ 64
ΠΟΣΟΣΤΟ ΞΕΝΟΥ ΕΡΓΑΤΙΚΟΥ ΔΥΝΑΜΙΚΟΥ
ΣΤΟ ΕΜΠΟΡΙΟ ΚΑΙ ΕΠΙΔΙΟΡΘΩΣΕΙΣ
ΤΗΝ ΠΕΡΙΟΔΟ 2000 - 2002

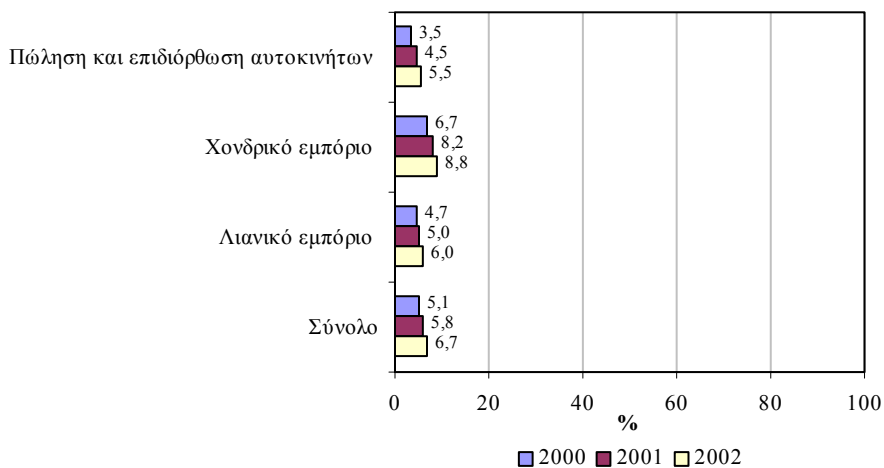

Πηγή: Τμήμα Κοινωνικών Ασφαλίσεων, Υπουργείο Εργασίας και Κοινωνικών Ασφαλίσεων
 Έρευνα Εργατικού Δυναμικού, Στατιστική Υπηρεσία

Σημαντικό ποσοστό των απασχολουμένων στο Χονδρικό εμπόριο αποτελείται από ξένους εργαζόμενους (8,8% το 2002 από 6,7% το 2000). Έπονται το Λιανικό εμπόριο (6,0% το 2002 από 4,7% το 2000) και η Πώληση και επιδιόρθωση αυτοκινήτων (5,5% το 2002 από 3,5% το 2000).

Διαπιστώνεται ότι σε όλους τους υποτομείς το μερίδιο του ξένου εργατικού δυναμικού στην απασχόληση κατά την περίοδο 2000-2002 ακολούθησε ανοδική τάση.

Στον πίνακα 3.17 του Παραρτήματος 3 παρουσιάζεται το ποσοστό των ξένων εργαζομένων στο Εμπόριο και επιδιορθώσεις κατά την περίοδο 2000-2002.

3.4.2. Μεταφορές, αποθήκευση και επικοινωνίες

Το μέρος αυτό του κεφαλαίου καταπιάνεται με τις διαχρονικές τάσεις των απασχολουμένων, του ξένου εργατικού δυναμικού και των Κυπρίων απασχολουμένων την περίοδο 2000-2002 στις Μεταφορές, αποθήκευση και επικοινωνίες.

Απασχολούμενοι

Στα Σχεδιαγράμματα 65 και 66 φαίνεται η συνολική και ετήσια αριθμητική μεταβολή των απασχολουμένων στις Μεταφορές, αποθήκευση και επικοινωνίες την περίοδο 2000-2002. Η **συνολική απασχόληση μειώθηκε κατά 841 άτομα** αφού υπήρξε αύξηση 1.351 ατόμων την περίοδο 2000-2001 και σημαντική μείωση 2.192 ατόμων την περίοδο 2001-2002.

Από την εξέταση του Σχεδιαγράμματος 65 προκύπτει ότι η **απασχόληση στις Χερσαίες μεταφορές και στις Θαλάσσιες μεταφορές την περίοδο 2000-2002 παρουσίασε μείωση κατά 624 και 999 άτομα αντίστοιχα.**

Αντίθετα, **σημαντική αύξηση στην απασχόληση την ίδια περίοδο παρατηρήθηκε στα Ταξιδιωτικά γραφεία με 620 άτομα.**

ΣΧΕΔΙΑΓΡΑΜΜΑ 65
ΣΥΝΟΛΙΚΗ ΑΡΙΘΜΗΤΙΚΗ ΜΕΤΑΒΟΛΗ
ΑΠΑΣΧΟΛΟΥΜΕΝΩΝ ΣΤΙΣ ΜΕΤΑΦΟΡΕΣ, ΑΠΟΘΗΚΕΥΣΗ
ΚΑΙ ΕΠΙΚΟΙΝΩΝΙΕΣ
ΤΗΝ ΠΕΡΙΟΔΟ 2000 - 2002

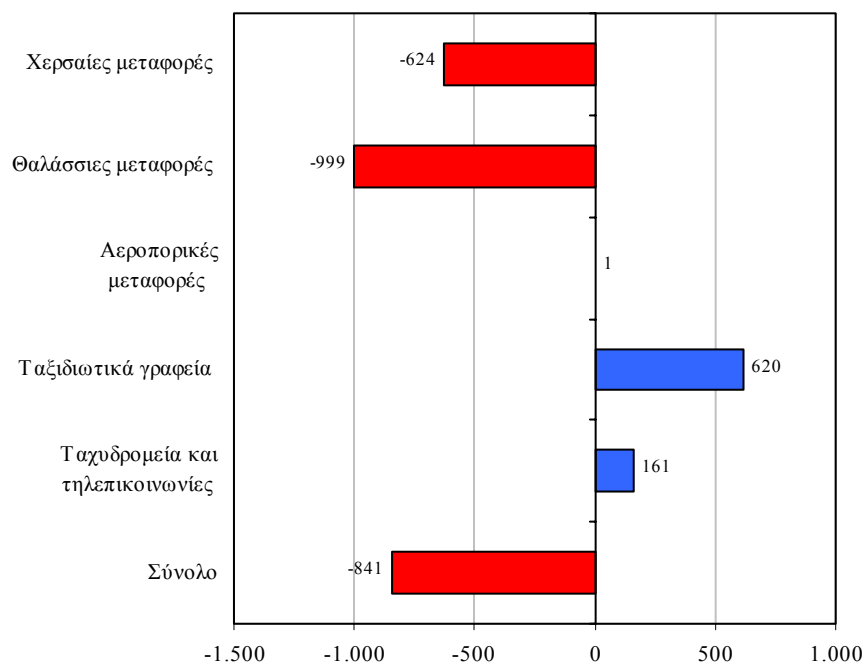

Πηγή: Έρευνα Εργατικού Δυναμικού, Στατιστική Υπηρεσία

Η ετήσια αριθμητική μεταβολή των απασχολουμένων στις Μεταφορές, αποθήκευση και επικοινωνίες παρουσιάζεται στο Σχεδιάγραμμα 66.

Από τα στοιχεία φαίνεται ότι σε όλους τους τομείς την περίοδο **2001-2002** η απασχόληση ακολούθησε πτωτική τάση ενώ την περίοδο **2000-2001** ανοδική τάση με εξαίρεση τις Θαλάσσιες μεταφορές όπου υπήρξαν διαδοχικές μειώσεις.

Ειδικότερα, η μεγαλύτερη αύξηση στην απασχόληση εντοπίστηκε την περίοδο **2000-2001** στα Ταξιδιωτικά γραφεία (**995 άτομα**) ενώ η μεγαλύτερη μείωση την ίδια περίοδο στις Θαλάσσιες μεταφορές (**-912 άτομα**).

ΣΧΕΔΙΑΓΡΑΜΜΑ 66
ΑΡΙΘΜΗΤΙΚΗ ΜΕΤΑΒΟΛΗ ΑΠΑΣΧΟΛΟΥΜΕΝΩΝ
ΣΤΙΣ ΜΕΤΑΦΟΡΕΣ, ΑΠΟΘΗΚΕΥΣΗ ΚΑΙ ΕΠΙΚΟΙΝΩΝΙΕΣ
ΤΗΝ ΠΕΡΙΟΔΟ 2000 - 2002

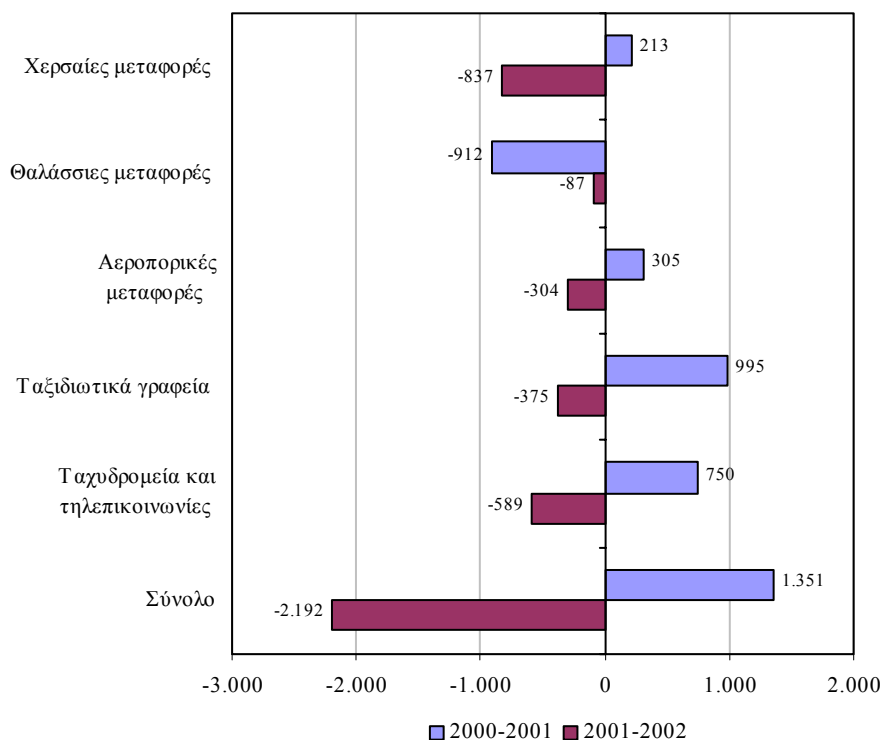

Πηγή: Έρευνα Εργατικού Δυναμικού, Στατιστική Υπηρεσία

Ο αριθμός και η κατανομή των απασχολουμένων στις Μεταφορές, αποθήκευση και επικοινωνίες την περίοδο 2000-2002 παρουσιάζονται στον πίνακα 3.19 στο Παράρτημα 3.

Ξένο εργατικό δυναμικό

Τα Σχεδιαγράμματα 67 και 68 παρουσιάζουν τη συνολική και ετήσια αριθμητική μεταβολή του ξένου εργατικού δυναμικού στις Μεταφορές, αποθήκευση και επικοινωνίες την περίοδο 2000-2002. Το **ξένο εργατικό δυναμικό παρουσίασε αύξηση 138 ατόμων** που κατανέμεται σε αυξήσεις 93 ατόμων την περίοδο 2000-2001 και 45 ατόμων την περίοδο 2001-2002.

ΣΧΕΔΙΑΓΡΑΜΜΑ 67
ΣΥΝΟΛΙΚΗ ΑΡΙΘΜΗΤΙΚΗ ΜΕΤΑΒΟΛΗ ΞΕΝΟΥ ΕΡΓΑΤΙΚΟΥ
ΔΥΝΑΜΙΚΟΥ ΣΤΙΣ ΜΕΤΑΦΟΡΕΣ, ΑΠΟΘΗΚΕΥΣΗ ΚΑΙ
ΕΠΙΚΟΙΝΩΝΙΕΣ
ΤΗΝ ΠΕΡΙΟΔΟ 2000 - 2002

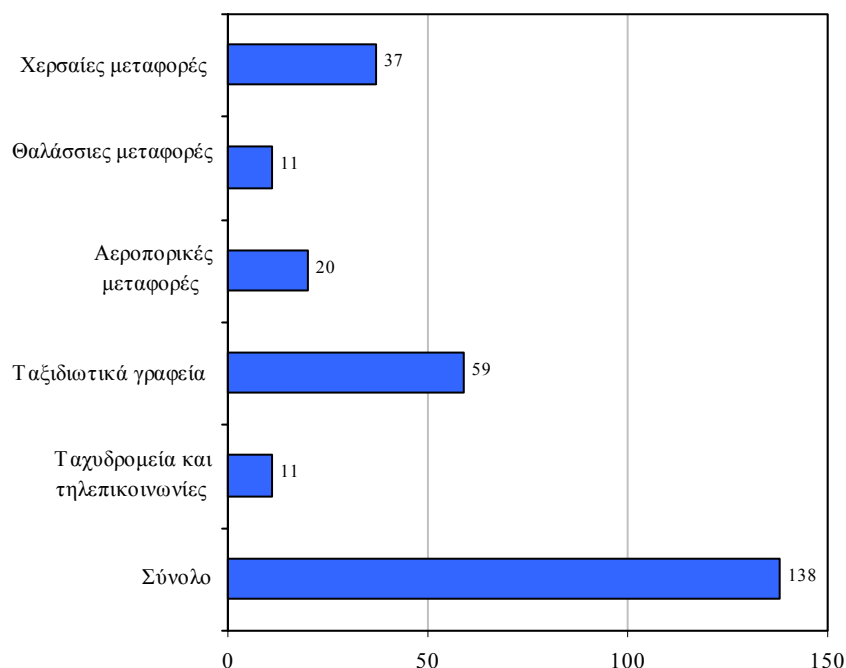

Πηγή: Τμήμα Κοινωνικών Ασφαλίσεων, Υπουργείο Εργασίας και Κοινωνικών Ασφαλίσεων

Μελετώντας τις πληροφορίες του Σχεδιαγράμματος 67 διαπιστώνεται ότι οι σημαντικότερες αυξήσεις στην απασχόληση ξένου εργατικού δυναμικού την περίοδο 2000-2002 προήλθαν από τα Ταξιδιωτικά γραφεία με 59 άτομα (42,8% του συνόλου) και τις Χερσαίες μεταφορές με 37 άτομα (26,8% του συνόλου).

Στο Σχεδιάγραμμα 68 παρουσιάζεται η εικόνα αναφορικά με την ετήσια αριθμητική μεταβολή του ξένου εργατικού δυναμικού στον τομέα των Μεταφορών, αποθήκευσης και επικοινωνιών την περίοδο 2000-2002.

Από την εξέταση των στοιχείων διαπιστώνονται διαδοχικές αλλά μικρές μόνο αυξήσεις ξένων εργαζομένων σε όλους τους τομείς την περίοδο 2000-2002.

ΣΧΕΔΙΑΓΡΑΜΜΑ 68
ΑΡΙΘΜΗΤΙΚΗ ΜΕΤΑΒΟΛΗ ΞΕΝΟΥ ΕΡΓΑΤΙΚΟΥ
ΔΥΝΑΜΙΚΟΥ ΣΤΙΣ ΜΕΤΑΦΟΡΕΣ, ΑΠΟΘΗΚΕΥΣΗ
ΚΑΙ ΕΠΙΚΟΙΝΩΝΙΕΣ ΤΗΝ ΠΕΡΙΟΔΟ 2000 - 2002

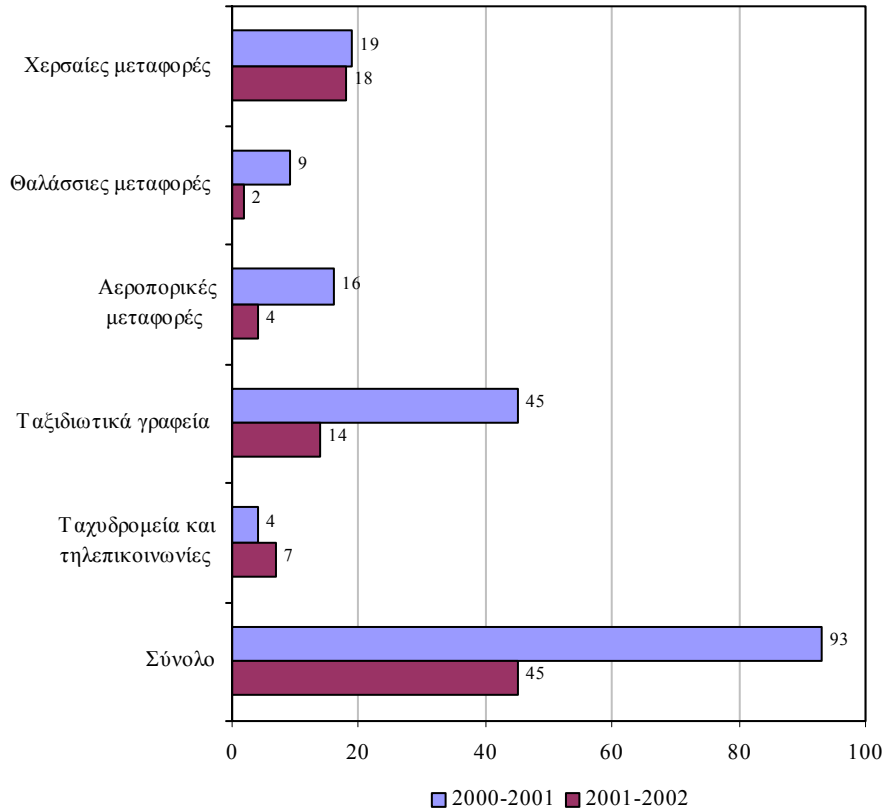

Πηγή: Τμήμα Κοινωνικών Ασφαλίσεων, Υπουργείο Εργασίας και Κοινωνικών Ασφαλίσεων

Ο αριθμός και η κατανομή του ξένου εργατικού δυναμικού στον τομέα των Μεταφορών, αποθήκευσης και επικοινωνιών την περίοδο 2000-2002 περιέχεται στον πίνακα 3.20 του Παραρτήματος 3.

Κύπριοι απασχολούμενοι

Η συνολική και ετήσια αριθμητική μεταβολή των Κυπρίων απασχολούμενων στις Μεταφορές, αποθήκευση και επικοινωνίες την περίοδο 2000-2002 φαίνεται στα Σχεδιαγράμματα 69 και 70. Η συνολική μείωση στους Κυπρίους κατά 979 άτομα κρύβει δύο

διαφορετικές εικόνες. Την περίοδο 2000-2001 οι Κύπριοι αυξήθηκαν κατά 1.258 άτομα ενώ την περίοδο 2001-2002 μειώθηκαν κατά 2.237 άτομα.

ΣΧΕΔΙΑΓΡΑΜΜΑ 69
ΣΥΝΟΛΙΚΗ ΑΡΙΘΜΗΤΙΚΗ ΜΕΤΑΒΟΛΗ ΚΥΠΡΙΩΝ
ΑΠΑΣΧΟΛΟΥΜΕΝΩΝ ΣΤΙΣ ΜΕΤΑΦΟΡΕΣ, ΑΠΟΘΗΚΕΥΣΗ
ΚΑΙ ΕΠΙΚΟΙΝΩΝΙΕΣ
ΤΗΝ ΠΕΡΙΟΔΟ 2000 - 2002

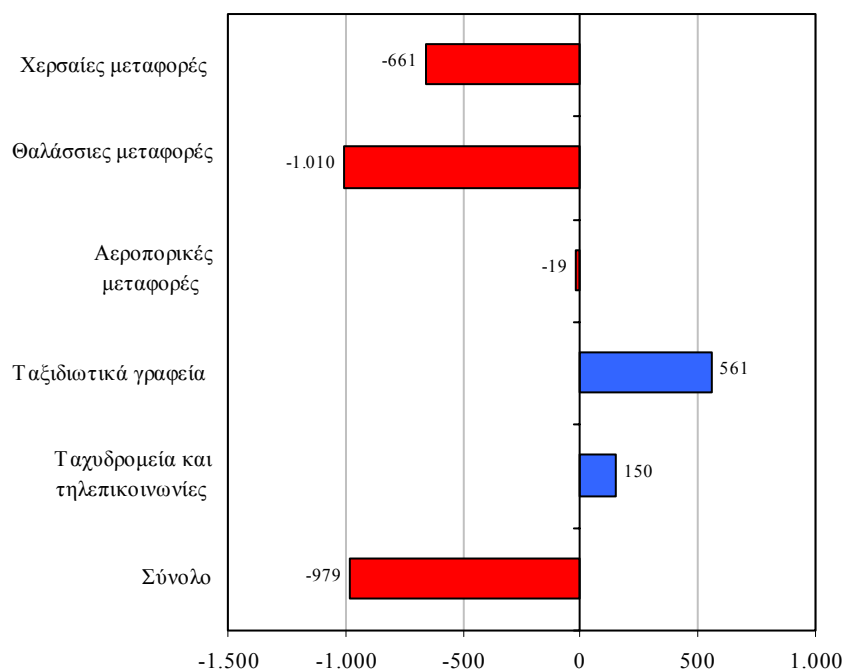

Πηγή: Τμήμα Κοινωνικών Ασφαλίσεων, Υπουργείο Εργασίας και Κοινωνικών Ασφαλίσεων
Έρευνα Εργατικού Δυναμικού, Στατιστική Υπηρεσία

Σύμφωνα με το Σχεδιάγραμμα 69 φαίνεται ότι ο αριθμός των Κυπρίων απασχολούμενων στις Χερσαίες μεταφορές και στις Θαλάσσιες μεταφορές την περίοδο 2000-2002 συρρικνώθηκε κατά 661 και 1.010 άτομα αντίστοιχα. Αντίθετα, σημαντική αύξηση είχαν οι Κύπριοι απασχολούμενοι κατά την ίδια περίοδο στα Ταξιδιωτικά γραφεία με 561 άτομα.

Το Σχεδιάγραμμα 70 δείχνει την ετήσια αριθμητική μεταβολή των Κυπρίων απασχολούμενων στις Μεταφορές, αποθήκευση και επικοινωνίες την περίοδο 2000-2002.

ΣΧΕΔΙΑΓΡΑΜΜΑ 70
ΑΡΙΘΜΗΤΙΚΗ ΜΕΤΑΒΟΛΗ ΚΥΠΡΙΩΝ ΑΠΑΣΧΟΛΟΥΜΕΝΩΝ
ΣΤΙΣ ΜΕΤΑΦΟΡΕΣ, ΑΠΟΘΗΚΕΥΣΗ ΚΑΙ ΕΠΙΚΟΙΝΩΝΙΕΣ
ΤΗΝ ΠΕΡΙΟΔΟ 2000 - 2002

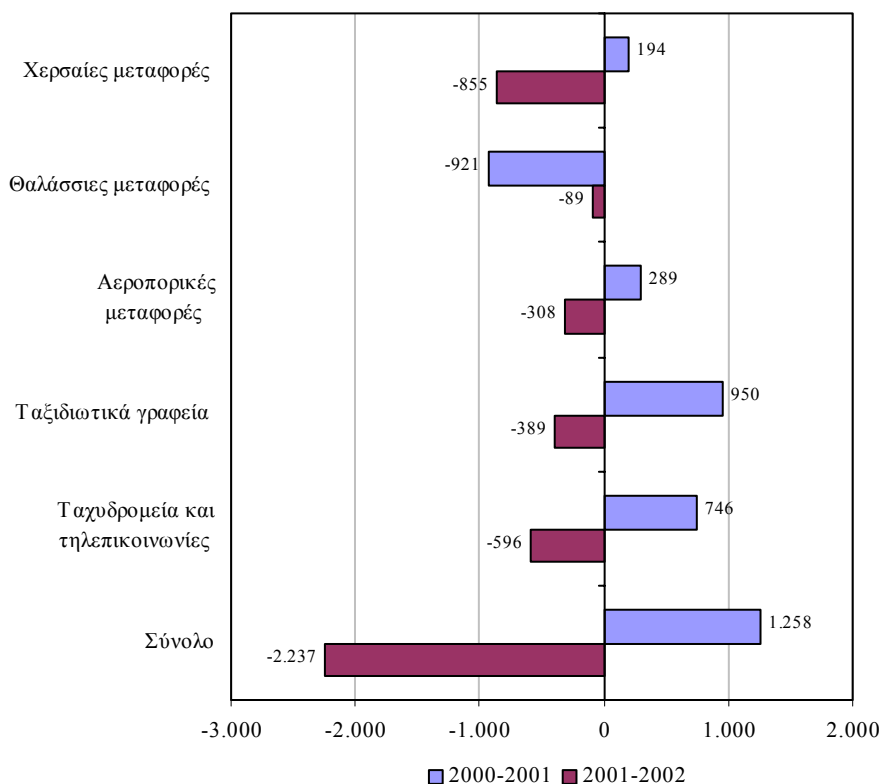

Πηγή: Τμήμα Κοινωνικών Ασφαλίσεων, Υπουργείο Εργασίας και Κοινωνικών Ασφαλίσεων
 Έρευνα Εργατικού Δυναμικού, Στατιστική Υπηρεσία

Από τα στοιχεία του Σχεδιαγράμματος 70 προκύπτει ότι την περίοδο **2001-2002 η απασχόληση των Κυπρίων σε όλους τους τομείς είχε πτωτική τάση** ενώ την περίοδο **2000-2001 παρουσίασε άνοδο με εξαίρεση τις Θαλάσσιες μεταφορές** όπου παρατηρήθηκαν διαδοχικές μειώσεις.

Ο αριθμός και η κατανομή των Κυπρίων απασχολούμενων στον τομέα των Μεταφορών, αποθήκευσης και επικοινωνιών την περίοδο 2000-2002 περιέχεται στον πίνακα 3.21 του Παραρτήματος 3.

Αριθμός και ποσοστό ξένου εργατικού δυναμικού

Το Σχεδιάγραμμα 71 παρουσιάζει τον αριθμό του ξένου εργατικού δυναμικού στις Μεταφορές, αποθήκευση και επικοινωνίες κατά την περίοδο 2000-2002.

ΣΧΕΔΙΑΓΡΑΜΜΑ 71
ΑΡΙΘΜΟΣ ΞΕΝΟΥ ΕΡΓΑΤΙΚΟΥ ΔΥΝΑΜΙΚΟΥ
ΣΤΙΣ ΜΕΤΑΦΟΡΕΣ, ΑΠΟΘΗΚΕΥΣΗ ΚΑΙ ΕΠΙΚΟΙΝΩΝΙΕΣ
ΤΗΝ ΠΕΡΙΟΔΟ 2000 - 2002

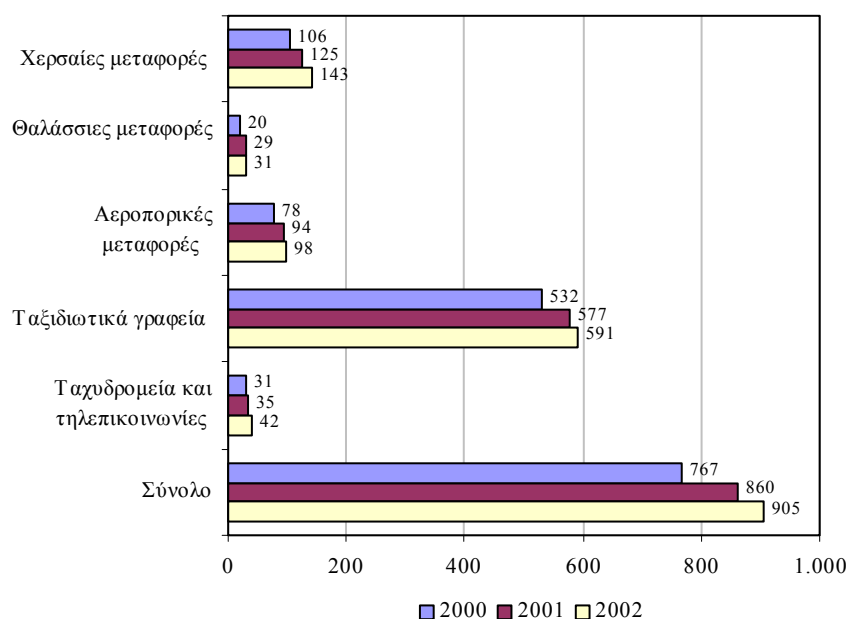

Πηγή: Τμήμα Κοινωνικών Ασφαλίσεων, Υπουργείο Εργασίας και Κοινωνικών Ασφαλίσεων

Σύμφωνα με τα στοιχεία του Σχεδιαγράμματος 71, ο **μεγαλύτερος με σημαντική διαφορά αριθμός ξένων εργαζομένων απασχολείται στα Ταξιδιωτικά γραφεία**. Το **2000** ο αριθμός τους έφτανε στα **532 άτομα** ενώ το **2002** ανήλθε στα **591 άτομα (αύξηση 11,1%)**. Έπεται ο τομέας των Χερσαίων μεταφορών όπου το 2000 εργοδοτούνταν 106 ξένοι εργαζόμενοι ενώ το 2002 ο αριθμός στους ανήλθε στους 143 (αύξηση 34,9%).

Το Σχεδιάγραμμα 72 απεικονίζει το ποσοστό του ξένου εργατικού δυναμικού στις Μεταφορές, αποθήκευση και επικοινωνίες κατά την περίοδο 2000-2002.

ΣΧΕΔΙΑΓΡΑΜΜΑ 72
ΠΟΣΟΣΤΟ ΞΕΝΟΥ ΕΡΓΑΤΙΚΟΥ ΔΥΝΑΜΙΚΟΥ
ΣΤΙΣ ΜΕΤΑΦΟΡΕΣ, ΑΠΟΘΗΚΕΥΣΗ ΚΑΙ ΕΠΙΚΟΙΝΩΝΙΕΣ
ΤΗΝ ΠΕΡΙΟΔΟ 2000 - 2002

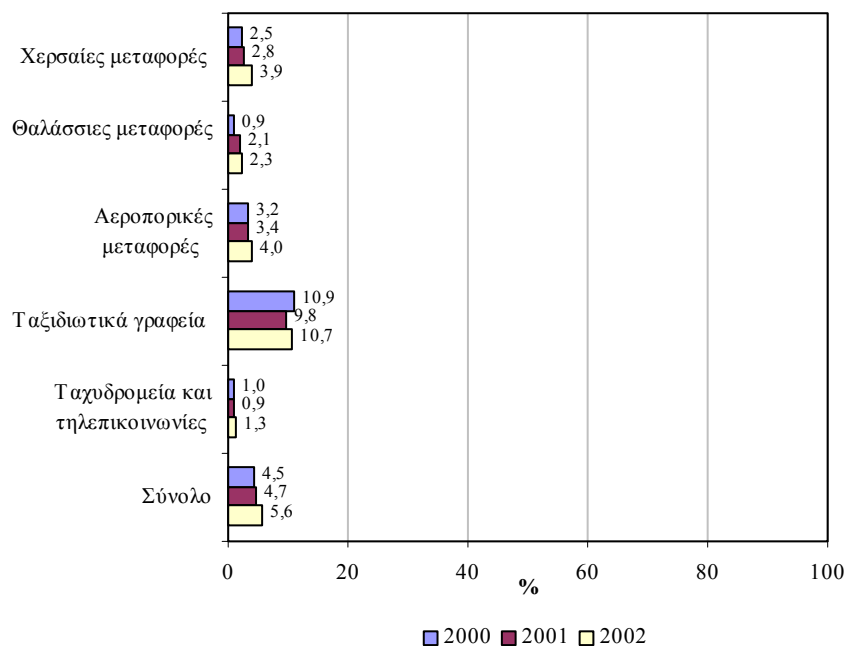

Πηγή: Τμήμα Κοινωνικών Ασφαλίσεων, Υπουργείο Εργασίας και Κοινωνικών Ασφαλίσεων
 Έρευνα Εργατικού Δυναμικού, Στατιστική Υπηρεσία

Εξετάζοντας το Σχεδιάγραμμα 72 διαπιστώνεται ότι στα **Ταξιδιωτικά γραφεία ένα σημαντικό μέρος των απασχολουμένων αποτελείται από ξένους εργαζόμενους (10,7% το 2002).**

Στον πίνακα 3.20 του Παραρτήματος 3 παρουσιάζεται το ποσοστό των ξένων εργαζομένων στις Μεταφορές, αποθήκευση και επικοινωνίες κατά την περίοδο 2000-2002.

3.4.3. Ακίνητη περιουσία και επιχειρηματικές δραστηριότητες

Οι διαχρονικές τάσεις των απασχολουμένων, του ξένου εργατικού δυναμικού και των Κυπρίων απασχολουμένων κατά την περίοδο 2000-2002 στον τομέα της Ακίνητης περιουσίας και επιχειρηματικών δραστηριοτήτων εξετάζονται στο μέρος αυτό του κεφαλαίου.

Απασχολούμενοι

Τα Σχεδιαγράμματα 73 και 74 παρουσιάζουν τη συνολική και ετήσια αριθμητική μεταβολή των απασχολουμένων στην Ακίνητη περιουσία και επιχειρηματικές δραστηριότητες την περίοδο 2000-2002. Η **συνολική απασχόληση αυξήθηκε κατά 655 άτομα** αντικατοπτρίζοντας μείωση 743 ατόμων την περίοδο 2000-2001 και αύξηση 1.398 ατόμων την περίοδο 2001-2002.

ΣΧΕΔΙΑΓΡΑΜΜΑ 73
ΣΥΝΟΛΙΚΗ ΑΡΙΘΜΗΤΙΚΗ ΜΕΤΑΒΟΛΗ
ΑΠΑΣΧΟΛΟΥΜΕΝΩΝ ΣΤΗΝ ΑΚΙΝΗΤΗ ΠΕΡΙΟΥΣΙΑ
ΚΑΙ ΕΠΙΧΕΙΡΗΜΑΤΙΚΕΣ ΔΡΑΣΤΗΡΙΟΤΗΤΕΣ
ΤΗΝ ΠΕΡΙΟΔΟ 2000 - 2002

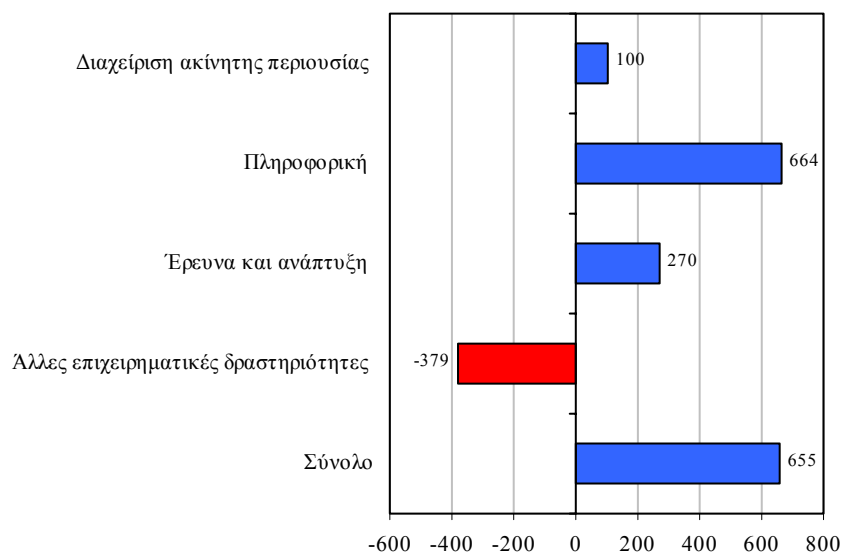

Πηγή: Έρευνα Εργατικού Δυναμικού, Στατιστική Υπηρεσία

Επισημαίνεται η **μεγάλη αύξηση στην απασχόληση** που σημειώθηκε στην **Πληροφορική** την περίοδο **2000-2002** με **664 άτομα**. Αντίθετα, **σημαντική μείωση στην απασχόληση** παρατηρήθηκε στις **Άλλες επιχειρηματικές δραστηριότητες** την ίδια περίοδο με **379 άτομα**.

Στο Σχεδιάγραμμα 74 φαίνεται παραστατικά η ετήσια αριθμητική μεταβολή των απασχολουμένων στην Ακίνητη περιουσία και επιχειρηματικές δραστηριότητες την περίοδο 2000-2002.

ΣΧΕΔΙΑΓΡΑΜΜΑ 74
ΑΡΙΘΜΗΤΙΚΗ ΜΕΤΑΒΟΛΗ ΑΠΑΣΧΟΛΟΥΜΕΝΩΝ ΣΤΗΝ
ΑΚΙΝΗΤΗ ΠΕΡΙΟΥΣΙΑ ΚΑΙ ΕΠΙΧΕΙΡΗΜΑΤΙΚΕΣ
ΔΡΑΣΤΗΡΙΟΤΗΤΕΣ ΤΗΝ ΠΕΡΙΟΔΟ 2000 - 2002

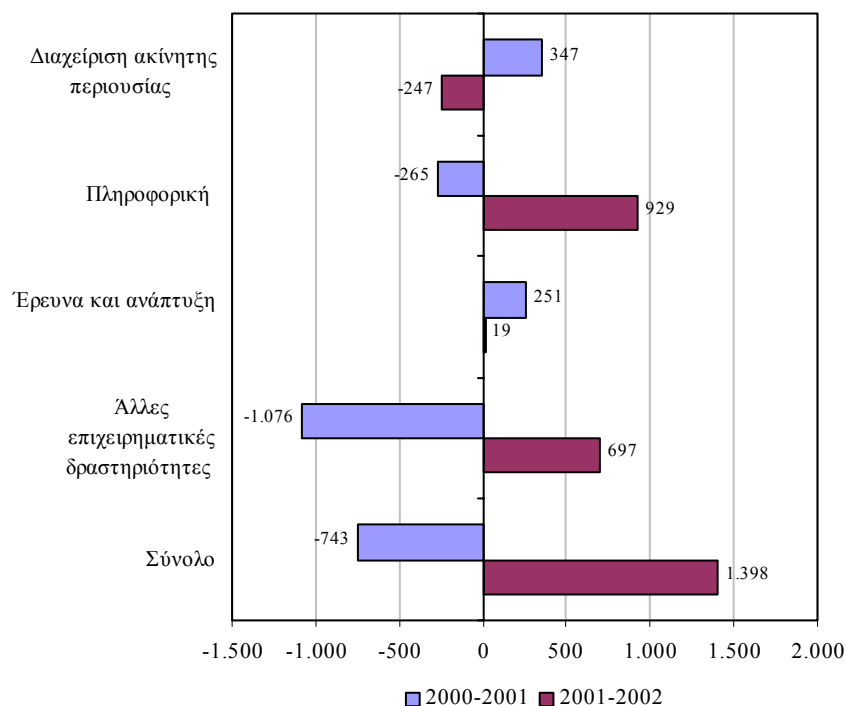

Πηγή: Έρευνα Εργατικού Δυναμικού, Στατιστική Υπηρεσία

Από τα στοιχεία του Σχεδιαγράμματος 74 διαπιστώνεται ότι ο μόνος τομέας που παρουσίασε **συνεχείς αυξήσεις στην απασχόληση** την περίοδο **2000-2002** ήταν η **Έρευνα και ανάπτυξη**. Ειδικότερα, την περίοδο 2000-2001 η απασχόληση αυξήθηκε κατά 251 άτομα ενώ την περίοδο 2001-2002 η αύξηση περιορίστηκε στα 19 άτομα.

Σημειώνονται επίσης η σημαντική αύξηση στην Πληροφορική κατά 929 άτομα την περίοδο 2001-2002 και η αισθητή μείωση στις Άλλες επιχειρηματικές δραστηριότητες κατά 1.076 άτομα την περίοδο 2000-2001.

Ο αριθμός και η κατανομή των απασχολουμένων στην Ακίνητη περιουσία και επιχειρηματικές δραστηριότητες την περίοδο 2000-2002 περιέχονται στον πίνακα 3.22 στο Παράρτημα 3.

Ξένο εργατικό δυναμικό

Η συνολική και ετήσια αριθμητική μεταβολή του ξένου εργατικού δυναμικού στην Ακίνητη περιουσία και επιχειρηματικές δραστηριότητες την περίοδο 2000-2002 φαίνεται στα Σχεδιαγράμματα 75 και 76. Το ξένο εργατικό δυναμικό αυξήθηκε κατά 403 άτομα με διαδοχικές αυξήσεις 263 ατόμων την περίοδο 2000-2001 και 140 ατόμων την περίοδο 2001-2002.

ΣΧΕΔΙΑΓΡΑΜΜΑ 75
ΣΥΝΟΛΙΚΗ ΑΡΙΘΜΗΤΙΚΗ ΜΕΤΑΒΟΛΗ ΞΕΝΟΥ ΕΡΓΑΤΙΚΟΥ
ΔΥΝΑΜΙΚΟΥ ΣΤΗΝ ΑΚΙΝΗΤΗ ΠΕΡΙΟΥΣΙΑ ΚΑΙ
ΕΠΙΧΕΙΡΗΜΑΤΙΚΕΣ ΔΡΑΣΤΗΡΙΟΤΗΤΕΣ ΤΗΝ ΠΕΡΙΟΔΟ
2000 - 2002

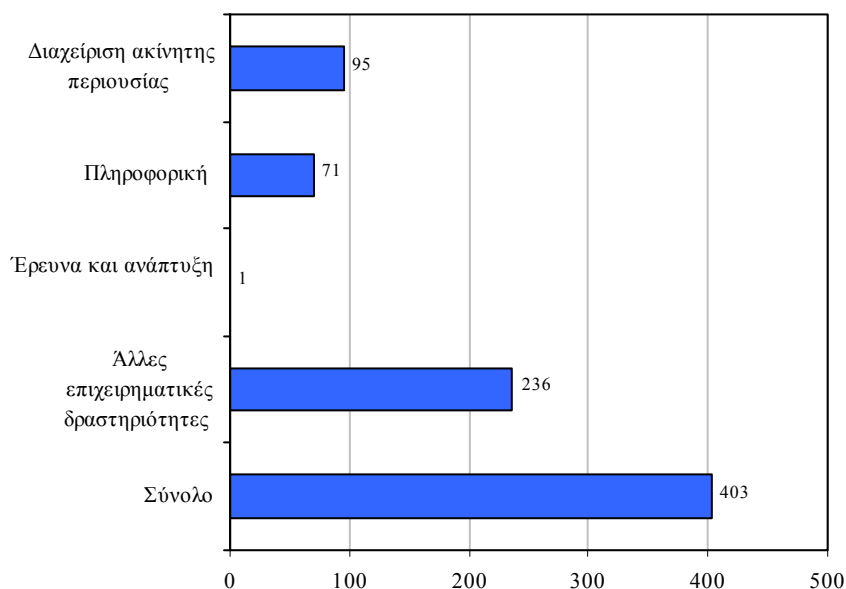

Πηγή: Τμήμα Κοινωνικών Ασφαλίσεων, Υπουργείο Εργασίας και Κοινωνικών Ασφαλίσεων

Η μεγαλύτερη συνολική αριθμητική αύξηση στην απασχόληση ξένου εργατικού δυναμικού την περίοδο 2000-2002 σημειώθηκε στον τομέα των Άλλων επιχειρηματικών δραστηριοτήτων με 236 άτομα (58,6% του συνόλου). Ακολουθούν οι τομείς της Διαχείρισης ακίνητης περιουσίας και της Πληροφορικής όπου η απασχόληση ξένων εργαζομένων κατά την ίδια περίοδο παρουσίασε αύξηση 95 και 71 ατόμων αντίστοιχα.

Το Σχεδιάγραμμα 76 δείχνει την ετήσια αριθμητική μεταβολή του ξένου εργατικού δυναμικού στην Ακίνητη περιουσία και επιχειρηματικές δραστηριότητες την περίοδο 2000-2002.

ΣΧΕΔΙΑΓΡΑΜΜΑ 76
ΑΡΙΘΜΗΤΙΚΗ ΜΕΤΑΒΟΛΗ ΞΕΝΟΥ ΕΡΓΑΤΙΚΟΥ
ΔΥΝΑΜΙΚΟΥ ΣΤΗΝ ΑΚΙΝΗΤΗ ΠΕΡΙΟΥΣΙΑ ΚΑΙ
ΕΠΙΧΕΙΡΗΜΑΤΙΚΕΣ ΔΡΑΣΤΗΡΙΟΤΗΤΕΣ
ΤΗΝ ΠΕΡΙΟΔΟ 2000 - 2002

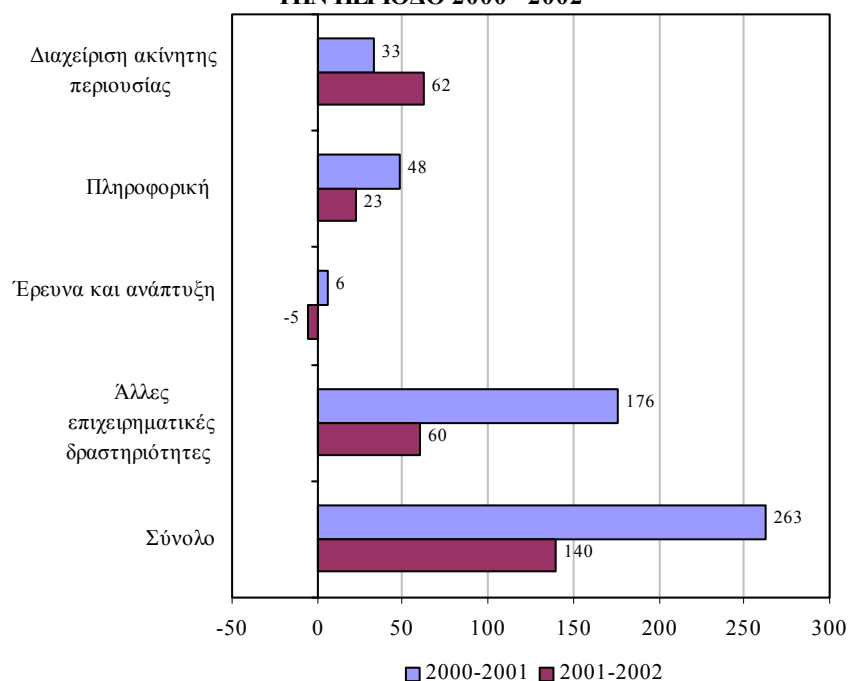

Πηγή: Τμήμα Κοινωνικών Ασφαλίσεων, Υπουργείο Εργασίας και Κοινωνικών Ασφαλίσεων

Οι **σημαντικότερες αριθμητικές μεταβολές** παρατηρήθηκαν στην **απασχόληση ξένου εργατικού δυναμικού στον τομέα των Άλλων επιχειρηματικών δραστηριοτήτων**. Κατά την περίοδο **2000-2001** ο αριθμός τους αυξήθηκε κατά **176 άτομα** και την περίοδο **2001-2002** κατά **60 άτομα**. Πρόσθετα, αξιόλογες ήταν και οι αυξήσεις στη Διαχείριση ακίνητης περιουσίας με 33 άτομα την περίοδο 2000-2001 και 62 άτομα την περίοδο 2001-2002.

Επισημαίνεται ακόμη ότι οι αυξήσεις των ξένων εργαζομένων μέσα στην περίοδο 2000-2002 ήταν διαδοχικές σε όλους τους τομείς πλην της Έρευνας και ανάπτυξης.

Ο αριθμός και η κατανομή του ξένου εργατικού δυναμικού στην Ακίνητη περιουσία και επιχειρηματικές δραστηριότητες την περίοδο 2000-2002 περιέχονται στον πίνακα 3.23 του Παραρτήματος 3.

Κύπριοι απασχολούμενοι

Τα Σχεδιαγράμματα 77 και 78 παρουσιάζουν τη συνολική και ετήσια αριθμητική μεταβολή των Κυπρίων απασχολουμένων στον τομέα της Ακίνητης περιουσίας και επιχειρηματικών δραστηριοτήτων την περίοδο 2000-2002. Η **συνολική αύξηση των Κυπρίων κατά 252 άτομα** οφείλεται σε μείωση 1.006 ατόμων την περίοδο 2000-2001 και σε αύξηση 1.258 ατόμων την περίοδο 2001-2002.

ΣΧΕΔΙΑΓΡΑΜΜΑ 77
ΣΥΝΟΛΙΚΗ ΑΡΙΘΜΗΤΙΚΗ ΜΕΤΑΒΟΛΗ ΚΥΠΡΙΩΝ
ΑΠΑΣΧΟΛΟΥΜΕΝΩΝ ΣΤΗΝ ΑΚΙΝΗΤΗ ΠΕΡΙΟΥΣΙΑ
ΚΑΙ ΕΠΙΧΕΙΡΗΜΑΤΙΚΕΣ ΔΡΑΣΤΗΡΙΟΤΗΤΕΣ
ΤΗΝ ΠΕΡΙΟΔΟ 2000 - 2002

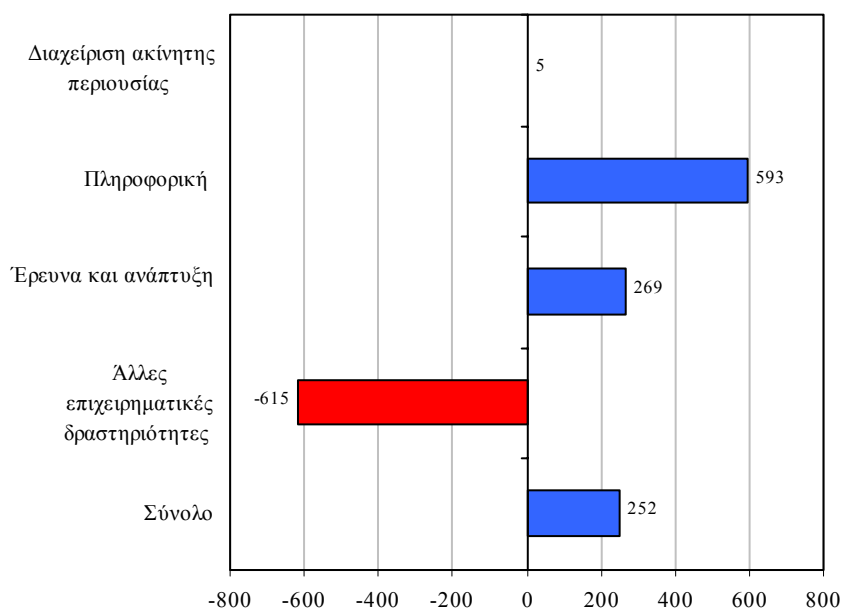

Πηγή: Τμήμα Κοινωνικών Ασφαλίσεων, Υπουργείο Εργασίας και Κοινωνικών Ασφαλίσεων
Έρευνα Εργατικού Δυναμικού, Στατιστική Υπηρεσία

Η απασχόληση των Κυπρίων κατά την περίοδο 2000-2002 σημείωσε σημαντική αύξηση στον τομέα της Πληροφορικής με 593 άτομα.

Αντίθετα, οι **Κύπριοι απασχολούμενοι στις Άλλες επιχειρηματικές δραστηριότητες μειώθηκαν κατά 615 άτομα** την ίδια περίοδο.

Το Σχεδιάγραμμα 78 δείχνει την ετήσια αριθμητική μεταβολή των Κυπρίων απασχολούμενων στην Ακίνητη περιουσία και επιχειρηματικές δραστηριότητες την περίοδο 2000-2002.

ΣΧΕΔΙΑΓΡΑΜΜΑ 78
ΑΡΙΘΜΗΤΙΚΗ ΜΕΤΑΒΟΛΗ ΚΥΠΡΙΩΝ ΑΠΑΣΧΟΛΟΥΜΕΝΩΝ
ΣΤΗΝ ΑΚΙΝΗΤΗ ΠΕΡΙΟΥΣΙΑ
ΚΑΙ ΕΠΙΧΕΙΡΗΜΑΤΙΚΕΣ ΔΡΑΣΤΗΡΙΟΤΗΤΕΣ
ΤΗΝ ΠΕΡΙΟΔΟ 2000 - 2002

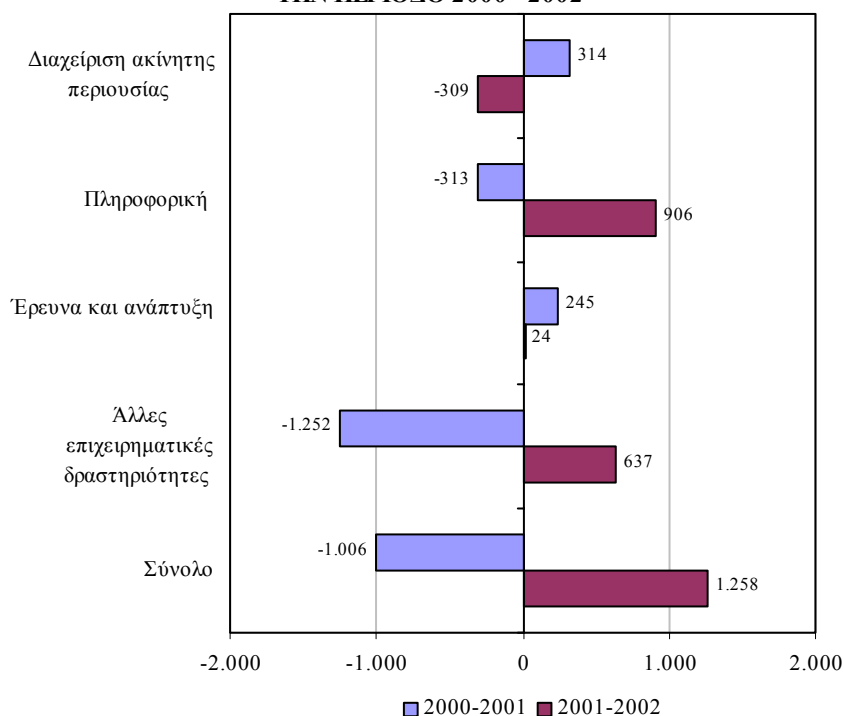

Πηγή: Τμήμα Κοινωνικών Ασφαλίσεων, Υπουργείο Εργασίας και Κοινωνικών Ασφαλίσεων
Έρευνα Εργατικού Δυναμικού, Στατιστική Υπηρεσία

Από το Σχεδιάγραμμα 78 διαπιστώνεται ότι ο **μόνος τομέας** στον οποίο οι **Κύπριοι απασχολούμενοι** παρουσίασαν **διαδοχικές αυξήσεις** την περίοδο **2000-2002** ήταν η **Έρευνα και ανάπτυξη**. Συγκεκριμένα, την περίοδο 2000-2001 ο αριθμός τους αυξήθηκε κατά 245 άτομα και την περίοδο 2001-2002 κατά 24 άτομα.

Επισημαίνεται η μεγάλη αύξηση των Κυπρίων απασχολουμένων στην Πληροφορική την περίοδο 2001-2002 (906 άτομα) και η σημαντική μείωση τους στις Άλλες επιχειρηματικές δραστηριότητες την περίοδο 2000-2001 (-1.252 άτομα).

Ο αριθμός και η κατανομή των Κυπρίων απασχολουμένων στην Ακίνητη περιουσία και επιχειρηματικές δραστηριότητες την περίοδο 2000-2002 περιέχονται στον πίνακα 3.24 του Παραρτήματος 3.

Αριθμός και ποσοστό ξένου εργατικού δυναμικού

Στο Σχεδιάγραμμα 79 απεικονίζεται ο αριθμός του ξένου εργατικού δυναμικού στον τομέα της Ακίνητης περιουσίας και επιχειρηματικών δραστηριοτήτων την περίοδο 2000-2002.

ΣΧΕΔΙΑΓΡΑΜΜΑ 79
ΑΡΙΘΜΟΣ ΞΕΝΟΥ ΕΡΓΑΤΙΚΟΥ ΔΥΝΑΜΙΚΟΥ
ΣΤΗΝ ΑΚΙΝΗΤΗ ΠΕΡΙΟΥΣΙΑ ΚΑΙ ΕΠΙΧΕΙΡΗΜΑΤΙΚΕΣ
ΔΡΑΣΤΗΡΙΟΤΗΤΕΣ ΤΗΝ ΠΕΡΙΟΔΟ 2000 - 2002

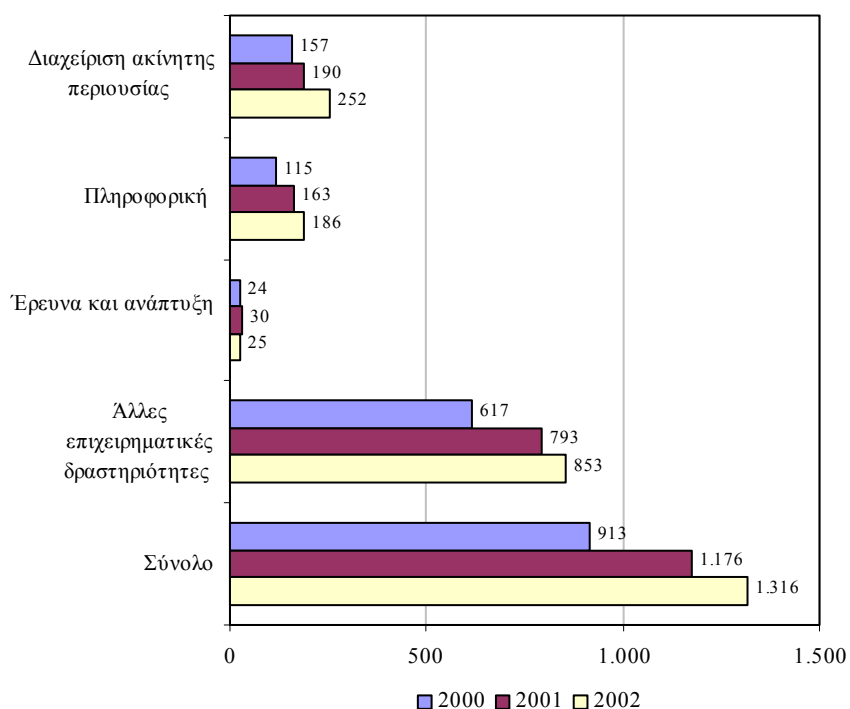

Πηγή: Τμήμα Κοινωνικών Ασφαλίσεων, Υπουργείο Εργασίας και Κοινωνικών Ασφαλίσεων

Το μεγαλύτερο μέρος των ξένων εργαζομένων εργοδοτείται στις Άλλες επιχειρηματικές δραστηριότητες. Ο αριθμός τους το 2000 έφτανε στα 617 άτομα ενώ το 2002 στα 853 άτομα (αύξηση 38,2%). Ακολουθεί ο τομέας της Διαχείρισης ακίνητης περιουσίας όπου το 2000 οι ξένοι εργαζόμενοι ανέρχονταν στα 157 άτομα ενώ το 2002 έφτασαν στα 252 άτομα (αύξηση 60,5%). Αξιόλογος είναι επίσης ο αριθμός των ξένων εργαζομένων στην Πληροφορική με 115 άτομα το 2000 και 186 άτομα το 2002 (αύξηση 61,7%).

Το ποσοστό του ξένου εργατικού δυναμικού στην Ακίνητη περιουσία και επιχειρηματικές δραστηριότητες την περίοδο 2000-2002 απεικονίζεται στο Σχεδιάγραμμα 80.

ΣΧΕΔΙΑΓΡΑΜΜΑ 80
ΠΟΣΟΣΤΟ ΞΕΝΟΥ ΕΡΓΑΤΙΚΟΥ ΔΥΝΑΜΙΚΟΥ
ΣΤΗΝ ΑΚΙΝΗΤΗ ΠΕΡΙΟΥΣΙΑ ΚΑΙ ΕΠΙΧΕΙΡΗΜΑΤΙΚΕΣ
ΔΡΑΣΤΗΡΙΟΤΗΤΕΣ ΤΗΝ ΠΕΡΙΟΔΟ 2000 - 2002

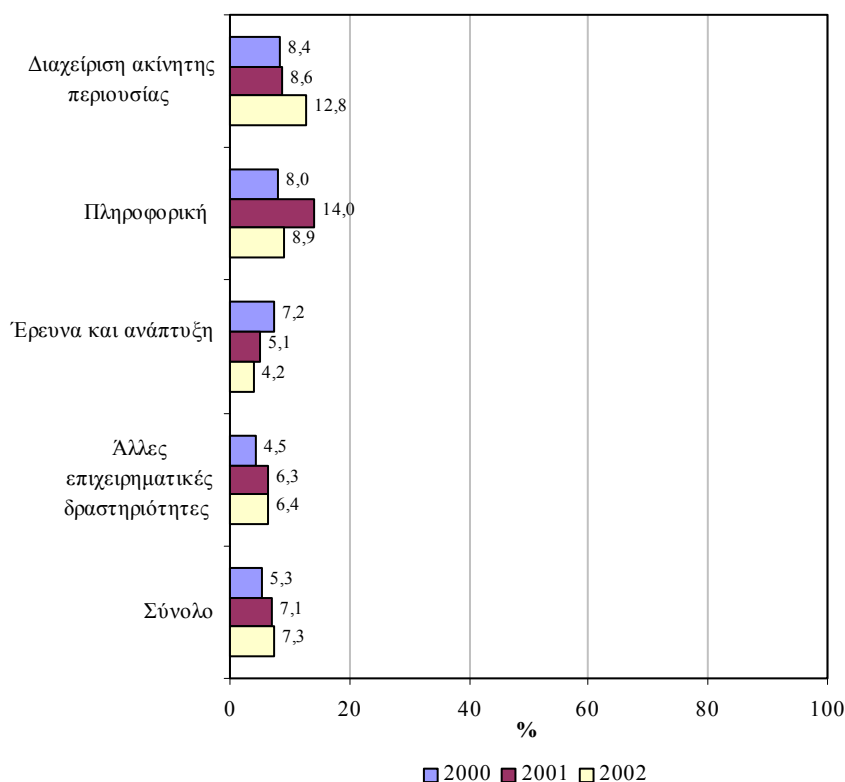

Πηγή: Τμήμα Κοινωνικών Ασφαλίσεων, Υπουργείο Εργασίας και Κοινωνικών Ασφαλίσεων Έρευνα Εργατικού Δυναμικού, Στατιστική Υπηρεσία

Σύμφωνα με τα στοιχεία του Σχεδιαγράμματος 80, ένα **σημαντικό μέρος των απασχολούμενων στη Διαχείριση ακίνητης περιουσίας αποτελείται από ξένους εργαζόμενους (12,8% το 2002)**. Αξιόλογο ποσοστό της απασχόλησης συγκροτούν οι ξένοι εργαζόμενοι και στον τομέα της Πληροφορικής (8,9% το 2002).

Στον πίνακα 3.23 του Παραρτήματος 3 παρουσιάζεται το ποσοστό των ξένων εργαζομένων στην Ακίνητη περιουσία και επιχειρηματικές δραστηριότητες την περίοδο 2000-2002.

3.4.4. Λοιποί τομείς υπηρεσιών

Το μέρος αυτό του κεφαλαίου εξετάζει τα διαχρονικά στοιχεία σχετικά με τους απασχολούμενους, τους ξένους εργαζόμενους και τους Κύπριους απασχολούμενους την περίοδο 2000-2002 στους Λοιπούς τομείς υπηρεσιών.

Απασχολούμενοι

Τα Σχεδιαγράμματα 81 και 82 δείχνουν τη συνολική και ετήσια αριθμητική μεταβολή των απασχολούμενων στους Λοιπούς τομείς υπηρεσιών την περίοδο 2000-2002. Η **συνολική απασχόληση αυξήθηκε κατά 7.836 άτομα** αφού υπήρξαν αυξήσεις τόσο την περίοδο 2000-2001 (6.684 άτομα) όσο και την περίοδο 2001-2002 (1.152 άτομα).

Ο **αριθμός των απασχολούμενων** την περίοδο **2000-2002** σημείωσε **σημαντικές αυξήσεις** στους τομείς της **Εκπαίδευσης (3.328 άτομα)** και των **Άλλων δραστηριοτήτων υπηρεσιών (2.602 άτομα)**. Επίσης, αξιόλογες αυξήσεις εντοπίζονται στην **Υγεία και κοινωνική μέριμνα (1.794 άτομα)** και στους **Χρηματοπιστωτικούς οργανισμούς (1.563 άτομα)**.

Αντίθετα, **σημαντική μείωση**, η οποία ήταν και η μοναδική στους Λοιπούς τομείς υπηρεσιών, παρουσιάστηκε στη **Δημόσια διοίκηση και άμυνα (-1.900 άτομα)**.

ΣΧΕΔΙΑΓΡΑΜΜΑ 81
ΣΥΝΟΛΙΚΗ ΑΡΙΘΜΗΤΙΚΗ ΜΕΤΑΒΟΛΗ
ΑΠΑΣΧΟΛΟΥΜΕΝΩΝ ΣΤΟΥΣ ΛΟΙΠΟΥΣ ΤΟΜΕΙΣ
ΥΠΗΡΕΣΙΩΝ ΤΗΝ ΠΕΡΙΟΔΟ 2000 - 2002

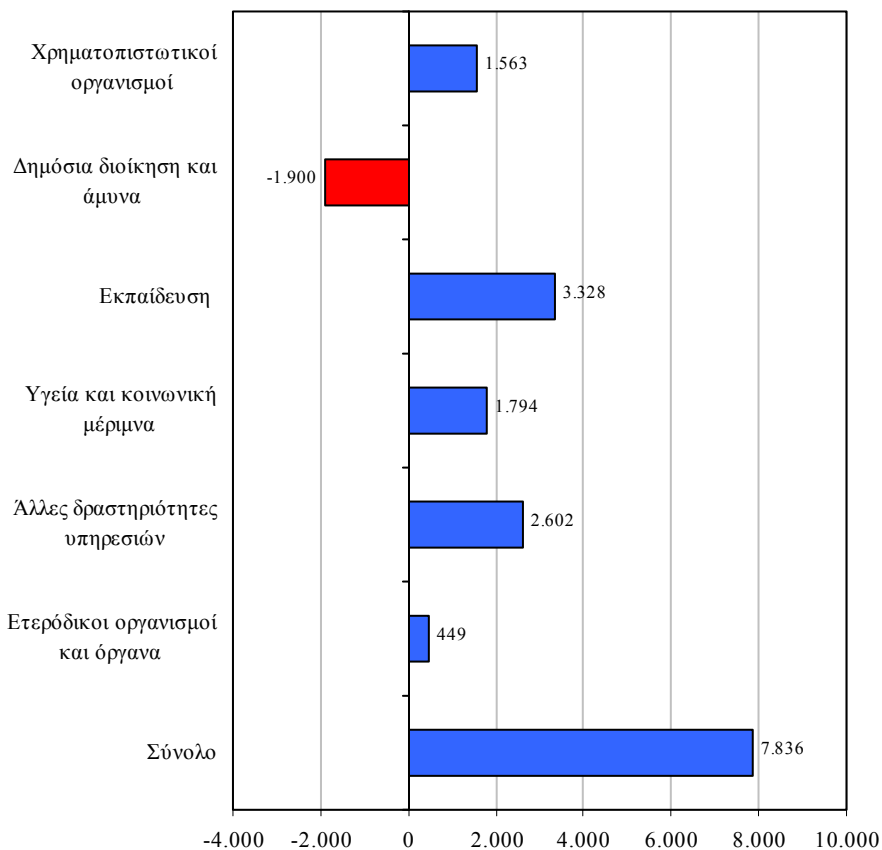

Πηγή: Έρευνα Εργατικού Δυναμικού, Στατιστική Υπηρεσία

Στο Σχεδιάγραμμα 82 απεικονίζεται η ετήσια αριθμητική μεταβολή των απασχολούμενων στους Λοιπούς τομείς υπηρεσιών την περίοδο 2000-2002.

Μελετώντας τα στοιχεία του Σχεδιαγράμματος 82, προκύπτει ότι **διαδοχικές και ταυτόχρονα σημαντικές αυξήσεις στην απασχόληση** σημειώθηκαν στους τομείς της **Εκπαίδευσης** και των **Άλλων δραστηριοτήτων υπηρεσιών** την περίοδο 2000-2002. Αντίθετα, **διαδοχικές ήταν οι μειώσεις** στον τομέα της **Δημόσιας διοίκησης και άμυνας** κατά την ίδια περίοδο.

ΣΧΕΔΙΑΓΡΑΜΜΑ 82
ΑΡΙΘΜΗΤΙΚΗ ΜΕΤΑΒΟΛΗ ΑΠΑΣΧΟΛΟΥΜΕΝΩΝ ΣΤΟΥΣ
ΛΟΙΠΟΥΣ ΤΟΜΕΙΣ ΥΠΗΡΕΣΙΩΝ
ΤΗΝ ΠΕΡΙΟΔΟ 2000 - 2002

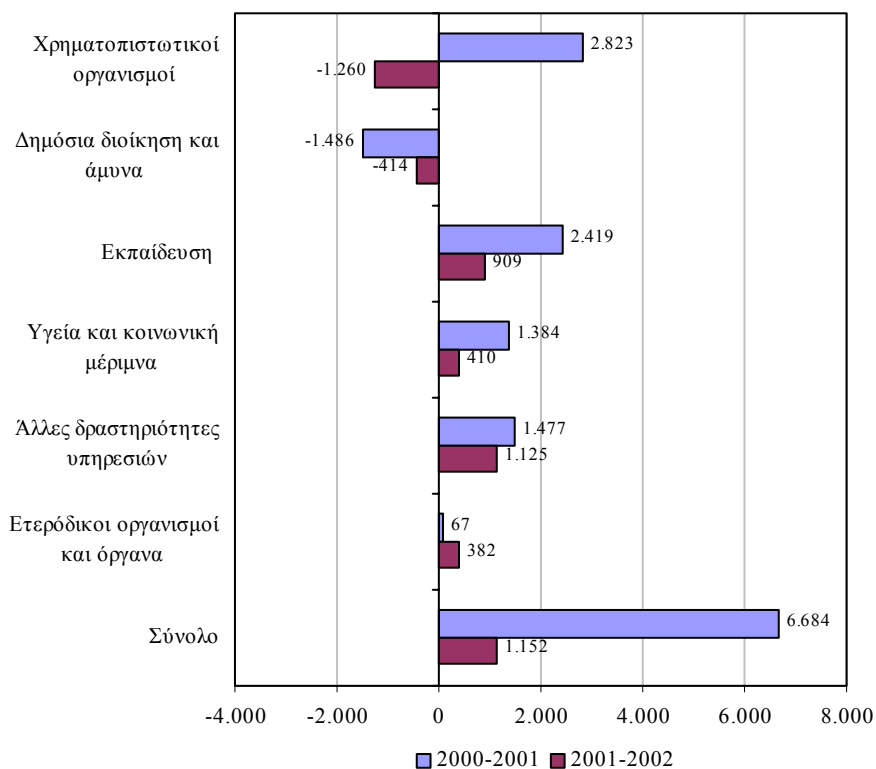

Πηγή: Έρευνα Εργατικού Δυναμικού, Στατιστική Υπηρεσία

Ο αριθμός και η κατανομή των απασχολουμένων στους κύριους τομείς των Λοιπών τομέων υπηρεσιών την περίοδο 2000-2002 περιέχονται στους πίνακες 3.25 μέχρι 3.27 στο Παράρτημα 3.

Ξένο εργατικό δυναμικό

Τα Σχεδιαγράμματα 83 και 84 παρουσιάζουν τη συνολική και ετήσια αριθμητική μεταβολή του ξένου εργατικού δυναμικού στους Λοιπούς τομείς υπηρεσιών την περίοδο 2000-2002. Το **ξένο εργατικό δυναμικό αυξήθηκε κατά 541 άτομα** με διαδοχικές αυξήσεις 277 ατόμων την περίοδο 2000-2001 και 264 ατόμων την περίοδο 2001-2002.

ΣΧΕΔΙΑΓΡΑΜΜΑ 83
ΣΥΝΟΛΙΚΗ ΑΡΙΘΜΗΤΙΚΗ ΜΕΤΑΒΟΛΗ ΞΕΝΟΥ ΕΡΓΑΤΙΚΟΥ
ΔΥΝΑΜΙΚΟΥ ΣΤΟΥΣ ΛΟΙΠΟΥΣ ΤΟΜΕΙΣ ΥΠΗΡΕΣΙΩΝ ΤΗΝ
ΠΕΡΙΟΔΟ 2000 - 2002

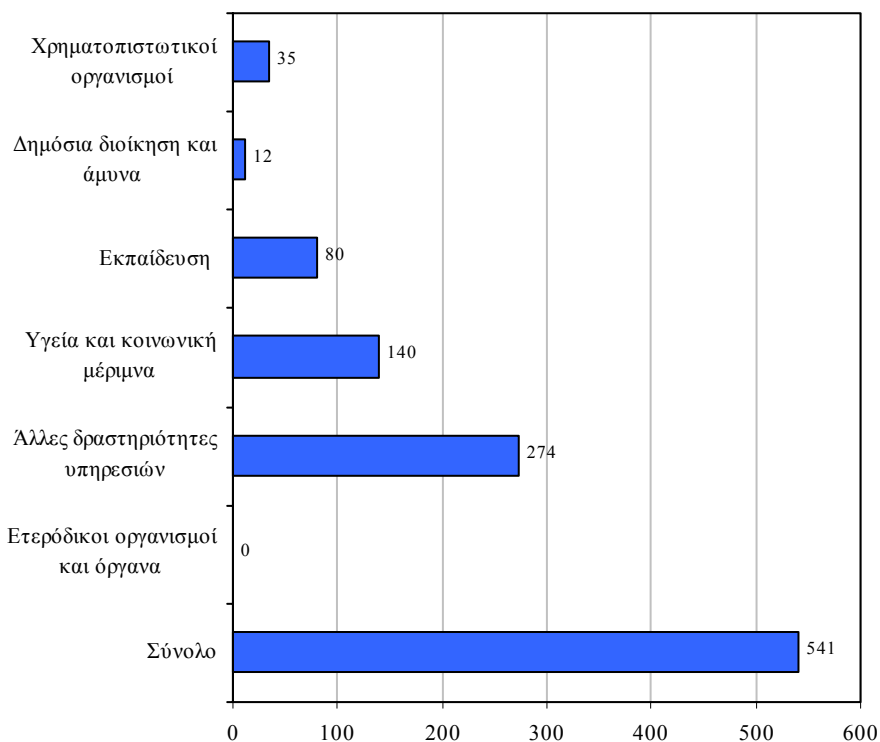

Πηγή: Τμήμα Κοινωνικών Ασφαλίσεων, Υπουργείο Εργασίας και Κοινωνικών Ασφαλίσεων

Εξετάζοντας το Σχεδιάγραμμα 83, διαπιστώνεται ότι τη **μεγαλύτερη επίδραση στην αύξηση της απασχόλησης είχε ο τομέας των Άλλων δραστηριοτήτων υπηρεσιών**, όπου την περίοδο 2000-2002 οι ξένοι εργαζόμενοι αυξήθηκαν κατά **274 άτομα (50,6% του συνόλου)**. Ακολουθούν η Υγεία και κοινωνική μέριμνα με 140 άτομα και η Εκπαίδευση με 80 άτομα.

Η ετήσια αριθμητική μεταβολή του ξένου εργατικού στους Λοιπούς τομείς υπηρεσιών την περίοδο 2000-2002 φαίνεται στο Σχεδιάγραμμα 84.

Οι **σημαντικότερες αριθμητικές αυξήσεις**, τόσο την περίοδο 2000-2001 όσο και την περίοδο 2001-2002, παρουσιάστηκαν στον τομέα

των Άλλων δραστηριοτήτων υπηρεσιών. Ειδικότερα, η απασχόληση των ξένων εργαζομένων σημείωσε αύξηση την περίοδο **2000-2001** κατά **148 άτομα** και την περίοδο **2001-2002** κατά **126 άτομα**. Επίσης, αξιόλογες αυξήσεις εμφανίζονται στην **Υγεία και κοινωνική μέριμνα** με **55 άτομα** την περίοδο **2001-2001** και **85 άτομα** την περίοδο **2001-2002**.

ΣΧΕΔΙΑΓΡΑΜΜΑ 84
ΑΡΙΘΜΗΤΙΚΗ ΜΕΤΑΒΟΛΗ ΞΕΝΟΥ ΕΡΓΑΤΙΚΟΥ
ΔΥΝΑΜΙΚΟΥ ΣΤΟΥΣ ΛΟΙΠΟΥΣ ΤΟΜΕΙΣ ΥΠΗΡΕΣΙΩΝ ΤΗΝ
ΠΕΡΙΟΔΟ 2000 - 2002

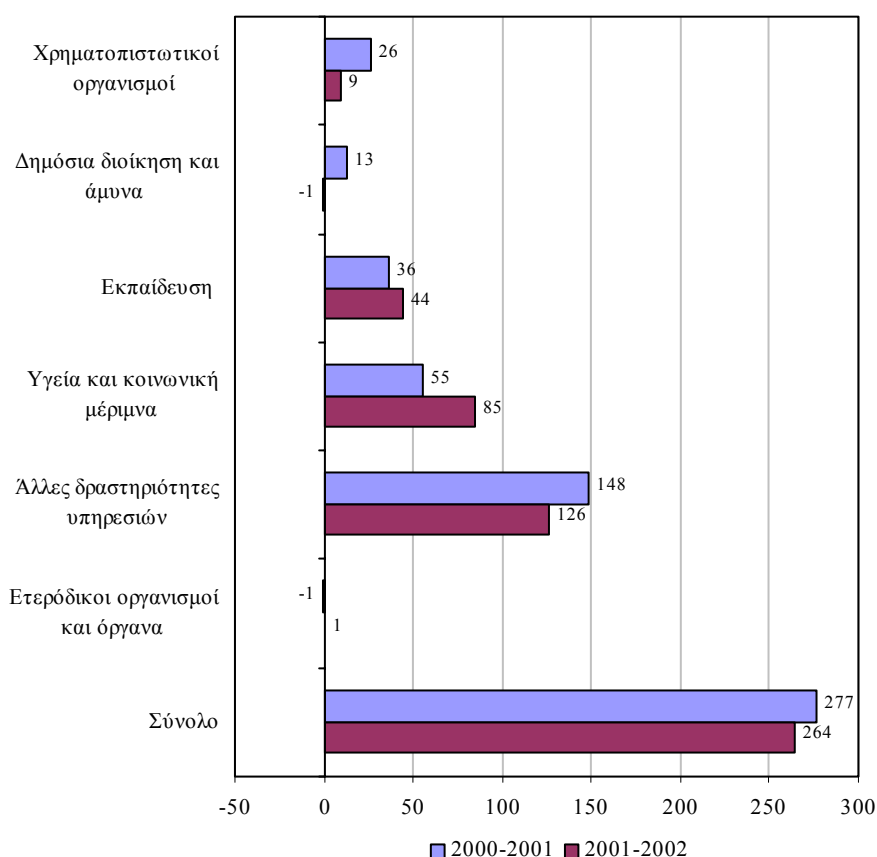

Πηγή: Τμήμα Κοινωνικών Ασφαλίσεων, Υπουργείο Εργασίας και Κοινωνικών Ασφαλίσεων

Ο αριθμός και η κατανομή του ξένου εργατικού δυναμικού στους κύριους τομείς των Λοιπών τομέων υπηρεσιών την περίοδο 2000-2002 περιέχονται στους πίνακες 3.28 μέχρι 3.30 του Παραρτήματος 3.

Κύπριοι απασχολούμενοι

Η συνολική και ετήσια αριθμητική μεταβολή των Κυπρίων απασχολουμένων στους Λοιπούς τομείς υπηρεσιών την περίοδο 2000-2002 φαίνεται στα Σχεδιαγράμματα 85 και 86. Οι **Κύπριοι απασχολούμενοι αυξήθηκαν κατά 7.295 άτομα** με διαδοχικές αυξήσεις 6.407 ατόμων την περίοδο 2000-2001 και 888 ατόμων την περίοδο 2001-2002. Το μέρος από τις αυξήσεις στη συνολική απασχόληση που κάλυψαν οι Κύπριοι ήταν 95,9% την περίοδο 2000-2001 και 77,1% την περίοδο 2001-2002.

ΣΧΕΔΙΑΓΡΑΜΜΑ 85
ΣΥΝΟΛΙΚΗ ΑΡΙΘΜΗΤΙΚΗ ΜΕΤΑΒΟΛΗ ΚΥΠΡΙΩΝ
ΑΠΑΣΧΟΛΟΥΜΕΝΩΝ ΣΤΟΥΣ ΛΟΙΠΟΥΣ ΤΟΜΕΙΣ
ΥΠΗΡΕΣΙΩΝ ΤΗΝ ΠΕΡΙΟΔΟ 2000 - 2002

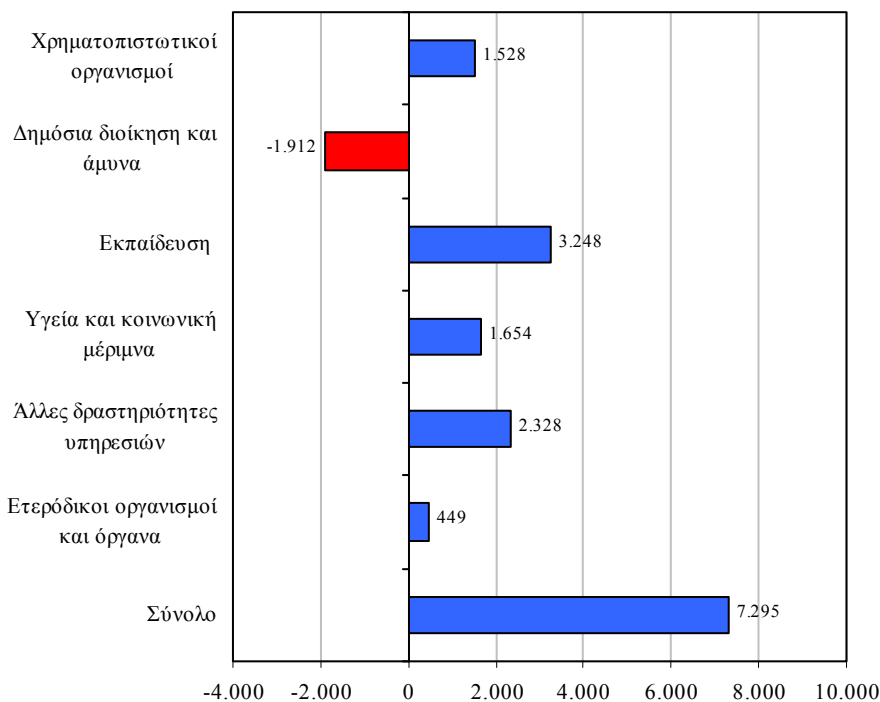

Πηγή: Τμήμα Κοινωνικών Ασφαλίσεων, Υπουργείο Εργασίας και Κοινωνικών Ασφαλίσεων
Έρευνα Εργατικού Δυναμικού, Στατιστική Υπηρεσία

Οι **σημαντικότερες αυξήσεις στην απασχόληση των Κυπρίων** την περίοδο **2000-2002** παρατηρήθηκαν στην **Εκπαίδευση (3.248 άτομα)** και στις **Άλλες δραστηριότητες υπηρεσιών (2.328 άτομα)**. Στον

τομέα της Δημόσιας διοίκησης και άμυνας κατά την ίδια περίοδο η απασχόληση των Κυπρίων **συρρικνώθηκε κατά 1.912 άτομα**.

Στο Σχεδιάγραμμα 86 απεικονίζεται η ετήσια αριθμητική μεταβολή των Κυπρίων απασχολούμενων στους Λοιπούς τομείς υπηρεσιών την περίοδο 2000-2002.

ΣΧΕΔΙΑΓΡΑΜΜΑ 86
ΑΡΙΘΜΗΤΙΚΗ ΜΕΤΑΒΟΛΗ ΚΥΠΡΙΩΝ ΑΠΑΣΧΟΛΟΥΜΕΝΩΝ
ΣΤΟΥΣ ΛΟΙΠΟΥΣ ΤΟΜΕΙΣ ΥΠΗΡΕΣΙΩΝ ΤΗΝ ΠΕΡΙΟΔΟ
2000 - 2002

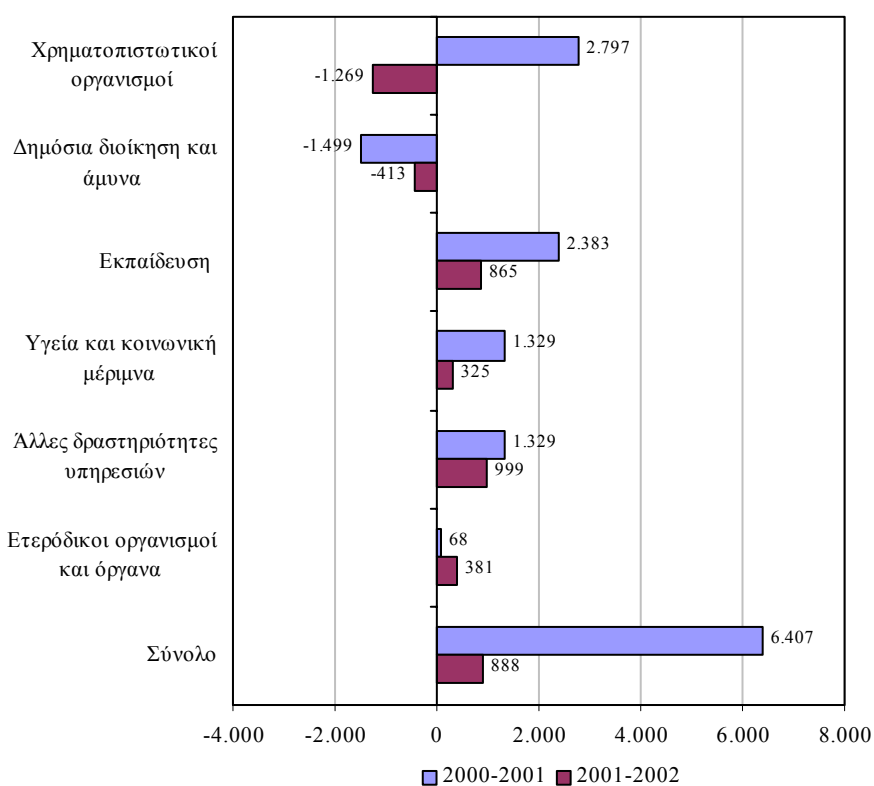

Πηγή: Τμήμα Κοινωνικών Ασφαλίσεων, Υπουργείο Εργασίας και Κοινωνικών Ασφαλίσεων Έρευνα Εργατικού Δυναμικού, Στατιστική Υπηρεσία

Εξετάζοντας το Σχεδιάγραμμα 86, διαπιστώνονται οι **διαδοχικές και σημαντικές αυξήσεις των Κυπρίων απασχολούμενων** στους τομείς της **Εκπαίδευσης** και των **Άλλων δραστηριοτήτων υπηρεσιών** την περίοδο **2000-2002**.

Αντίθετα, στη Δημόσια διοίκηση και άμυνα κατά την ίδια περίοδο η απασχόληση των Κυπρίων ακολούθησε **συνεχή μείωση**.

Στους πίνακες 3.31 μέχρι 3.33 του Παραρτήματος 3 παρουσιάζονται ο αριθμός και η κατανομή των Κυπρίων απασχολουμένων στους κύριους τομείς των Λοιπών τομέων υπηρεσιών την περίοδο 2000-2002.

Αριθμός και ποσοστό ξένου εργατικού δυναμικού

Η εικόνα αναφορικά με τον αριθμό του ξένου εργατικού δυναμικού στους Λοιπούς τομείς υπηρεσιών την περίοδο 2000-2002 φαίνεται στο Σχεδιάγραμμα 87.

ΣΧΕΔΙΑΓΡΑΜΜΑ 87
ΑΡΙΘΜΟΣ ΞΕΝΟΥ ΕΡΓΑΤΙΚΟΥ ΔΥΝΑΜΙΚΟΥ
ΣΤΟΥΣ ΛΟΙΠΟΥΣ ΤΟΜΕΙΣ ΥΠΗΡΕΣΙΩΝ
ΤΗΝ ΠΕΡΙΟΔΟ 2000 - 2002

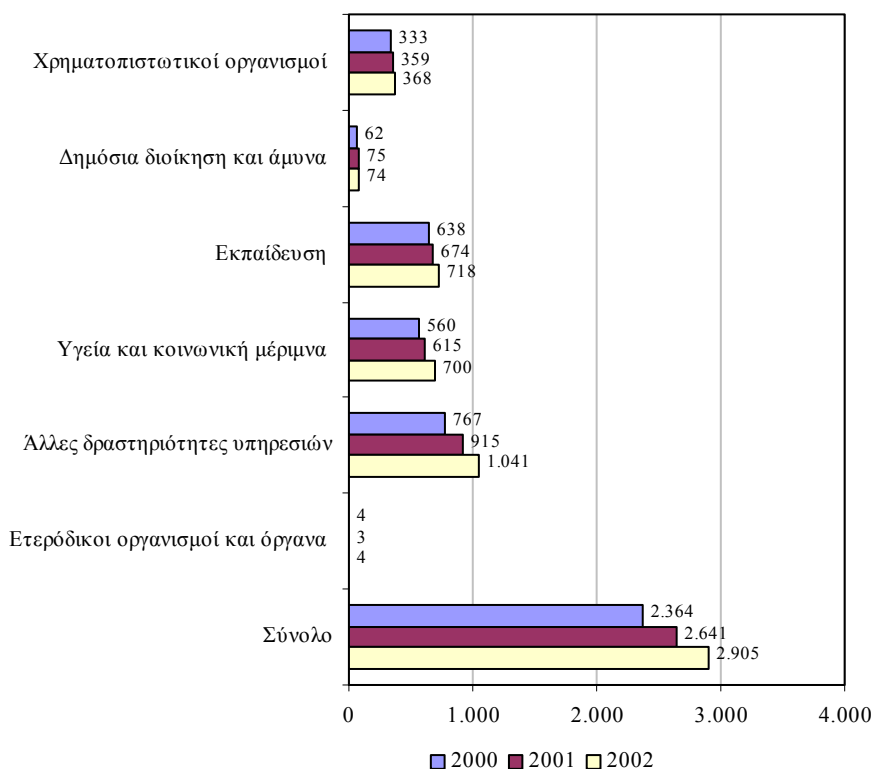

Πηγή: Τμήμα Κοινωνικών Ασφαλίσεων, Υπουργείο Εργασίας και Κοινωνικών Ασφαλίσεων

Σύμφωνα με το Σχεδιάγραμμα 87, προκύπτει ότι η πλειοψηφία του ξένου εργατικού δυναμικού βρίσκεται στις Άλλες δραστηριότητες υπηρεσιών. Το 2000 οι ξένοι εργαζόμενοι έφταναν στους 767 ενώ το 2002 ανήλθαν στους 1.041 (αύξηση 35,7%).

Επίσης, σημαντικός είναι ο αριθμός των ξένων εργαζομένων που εργοδοτούνται στην Εκπαίδευση και στην Υγεία και κοινωνική μέριμνα. Ειδικότερα, οι ξένοι εργαζόμενοι στην Εκπαίδευση το 2000 ανερχόταν στα 638 άτομα και το 2002 στα 718 άτομα (αύξηση 12,5%). Όσον αφορά στην Υγεία και κοινωνική μέριμνα, ο αριθμός τους το 2000 ήταν 560 άτομα ενώ το 2002 έφτασε στα 700 άτομα (αύξηση 25,0%).

Το Σχεδιάγραμμα 88 δείχνει το ποσοστό του ξένου εργατικού δυναμικού στους Λοιπούς τομείς υπηρεσιών την περίοδο 2000-2002.

ΣΧΕΔΙΑΓΡΑΜΜΑ 88
ΠΟΣΟΣΤΟ ΞΕΝΟΥ ΕΡΓΑΤΙΚΟΥ ΔΥΝΑΜΙΚΟΥ
ΣΤΟΥΣ ΛΟΙΠΟΥΣ ΤΟΜΕΙΣ ΥΠΗΡΕΣΙΩΝ
ΤΗΝ ΠΕΡΙΟΔΟ 2000 - 2002

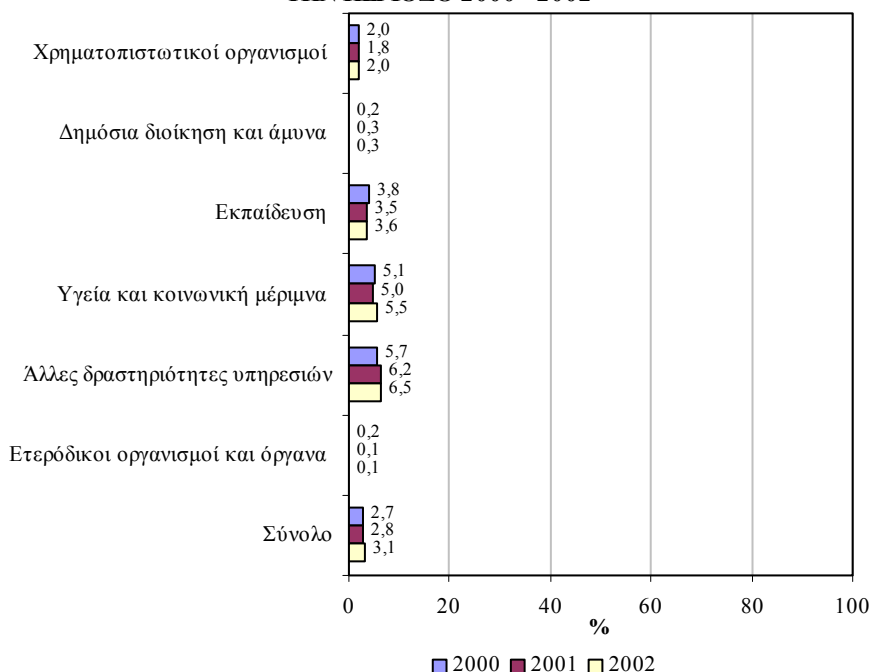

Πηγή: Τμήμα Κοινωνικών Ασφαλίσεων, Υπουργείο Εργασίας και Κοινωνικών Ασφαλίσεων
 Έρευνα Εργατικού Δυναμικού, Στατιστική Υπηρεσία

Το **σημαντικότερο ποσοστό ξένων εργαζομένων στην απασχόληση** εντοπίζεται στις **Άλλες δραστηριότητες υπηρεσιών (6,5% το 2002)**. Σημειώνεται επίσης το ποσοστό του ξένου εργατικού δυναμικού στον τομέα της Υγείας και κοινωνικής μέριμνας (5,5% το 2002).

Στους πίνακες 3.28 μέχρι 3.30 του Παραρτήματος 3 παρουσιάζεται το ποσοστό του ξένου εργατικού δυναμικού στους κύριους τομείς των Λοιπών τομέων υπηρεσιών την περίοδο 2000-2002.

4. ΑΝΑΓΚΕΣ ΑΠΑΣΧΟΛΗΣΗΣ ΞΕΝΟΥ ΕΡΓΑΤΙΚΟΥ ΔΥΝΑΜΙΚΟΥ ΣΤΗΝ ΚΥΠΡΟ 2004 - 2007

Στο κεφάλαιο αυτό γίνεται εκτίμηση των αναγκών απασχόλησης ξένου εργατικού δυναμικού στην Κύπρο. Βασική επιδίωξη είναι η παροχή προβλέψεων αναφορικά με τις ανάγκες της Κυπριακής οικονομίας σε ξένους εργαζόμενους κατά την περίοδο 2004-2007.

Οι προβλέψεις διενεργούνται τόσο για το σύνολο των απασχολουμένων όσο και για το ξένο εργατικό δυναμικό και παρέχονται συνολικά αλλά και κατά τομέα οικονομικής δραστηριότητας για την περίοδο 2004-2007 σε σχέση με τις ακόλουθες παραμέτρους:

- Τη συνολική και ετήσια αριθμητική μεταβολή των απασχολουμένων.
- Τη συνολική και ετήσια αριθμητική μεταβολή των ξένων εργαζομένων.
- Τη συνολική αριθμητική μεταβολή των ξένων εργαζομένων κατά ευρεία επαγγελματική κατηγορία.
- Τον αριθμό και το ποσοστό των ξένων εργαζομένων.

Η απασχόληση ξένου εργατικού δυναμικού στην Κύπρο προβλέπεται να ανέλθει στις **41.792 άτομα το 2004** και στις **43.543 άτομα το 2007**. Κατά συνέπεια, η απασχόληση του ξένου εργατικού δυναμικού την περίοδο **2004-2007** προβλέπεται να **αυξηθεί κατά 4,2%** (1,4% το χρόνο). Συγκριτικά, την προηγούμενη περίοδο **2000-2003** το ξένο εργατικό δυναμικό **αυξήθηκε κατά 51,0%** (14,7% το χρόνο).

Η προβλεπόμενη συγκράτηση της αύξησης στην απασχόληση ξένου εργατικού δυναμικού οφείλεται στη διασύνδεση της με την μεταβολή της συνολικής απασχόλησης. Πρόσθετα, αυτό είναι απόρροια της προβλεπόμενης αρκετά μικρότερης αύξησης της απασχόλησης την περίοδο 2004-2007 (3,8%) συγκριτικά με την περίοδο 2000-2003 (11,4%).

4.1. Συνοπτική εικόνα

Στο υποκεφάλαιο αυτό παρουσιάζεται η συνοπτική προβλεπόμενη εικόνα των απασχολουμένων και του ξένου εργατικού δυναμικού την περίοδο 2004-2007 συνολικά αλλά και στους ευρείς τομείς οικονομικής δραστηριότητας.

Ανάγκες απασχόλησης στην Κύπρο

Τα Σχεδιαγράμματα 89 και 90 δείχνουν την προβλεπόμενη συνολική και ετήσια αριθμητική μεταβολή των απασχολουμένων στους ευρείς τομείς οικονομικής δραστηριότητας την περίοδο 2003-2007. Η **συνολική απασχόληση προβλέπεται να αυξηθεί κατά 15.975 άτομα** με σχετικά μικρές διαφοροποιήσεις κατά έτος. Η μεγαλύτερη αύξηση προβλέπεται την περίοδο 2005-2006 με 4.329 άτομα.

ΣΧΕΔΙΑΓΡΑΜΜΑ 89
ΣΥΝΟΛΙΚΗ ΑΡΙΘΜΗΤΙΚΗ ΜΕΤΑΒΟΛΗ
ΑΠΑΣΧΟΛΟΥΜΕΝΩΝ ΣΤΟΥΣ ΕΥΡΕΙΣ ΤΟΜΕΙΣ
ΟΙΚΟΝΟΜΙΚΗΣ ΔΡΑΣΤΗΡΙΟΤΗΤΑΣ
ΤΗΝ ΠΕΡΙΟΔΟ 2003 - 2007

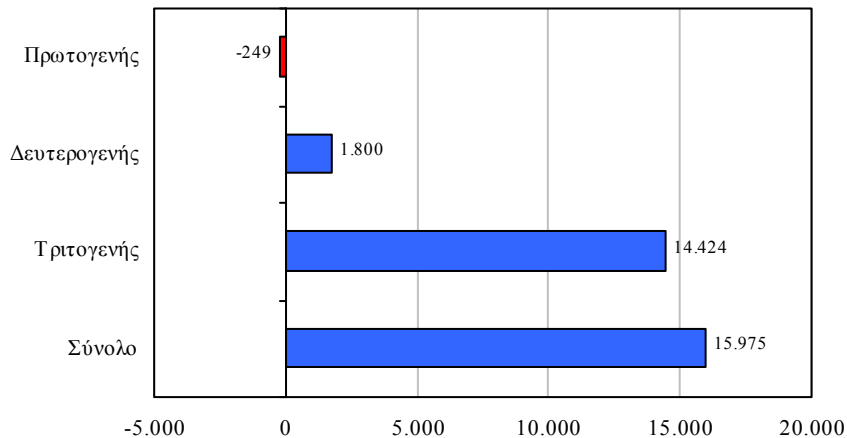

Εξετάζοντας το Σχεδιάγραμμα 89 διαπιστώνεται ότι η **μεγαλύτερη συνολική αριθμητική αύξηση** στους απασχολούμενους την περίοδο 2004-2007 προβλέπεται να παρατηρηθεί στον **τριτογενή τομέα με 14.424 άτομα**. Έπεται με σημαντική διαφορά ο δευτερογενής τομέας (1.800 άτομα) ενώ ο πρωτογενής τομέας προβλέπεται να έχει μείωση

(-249 άτομα). Κατά συνέπεια, από τις νέες θέσεις εργασίας το 89% δημιουργούνται στον τριτογενή τομέα.

Η προβλεπόμενη ετήσια αριθμητική μεταβολή των απασχολουμένων στους ευρείς τομείς οικονομικής δραστηριότητας την περίοδο 2003-2007 φαίνεται στο Σχεδιάγραμμα 90.

ΣΧΕΔΙΑΓΡΑΜΜΑ 90
ΑΡΙΘΜΗΤΙΚΗ ΜΕΤΑΒΟΛΗ ΑΠΑΣΧΟΛΟΥΜΕΝΩΝ
ΣΤΟΥΣ ΕΥΡΕΙΣ ΤΟΜΕΙΣ ΟΙΚΟΝΟΜΙΚΗΣ
ΔΡΑΣΤΗΡΙΟΤΗΤΑΣ ΤΗΝ ΠΕΡΙΟΔΟ 2003 - 2007

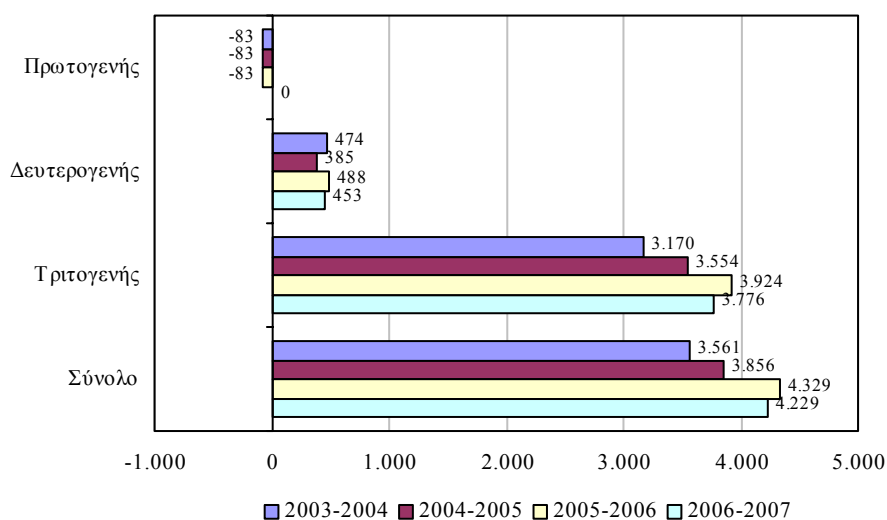

Αναλύοντας το Σχεδιάγραμμα 90, φαίνεται ότι τόσο στον **τριτογενή** όσο και **στο δευτερογενή τομέα προβλέπεται να σημειωθεί αύξηση στην απασχόληση** σε όλες τις περιόδους. Οι **μεγαλύτερες αυξήσεις, στον τριτογενή και δευτερογενή τομέα, προβλέπεται να σημειωθούν την περίοδο 2005-2006 με 3.924 και 488 άτομα αντίστοιχα.**

Αντίθετα, **μικρή μείωση** προβλέπεται να παρατηρηθεί στον **πρωτογενή τομέα σε όλες τις περιόδους (-83 άτομα)** με εξαίρεση την περίοδο 2006-2007 όπου δεν προβλέπεται να υπάρξει οποιαδήποτε μεταβολή στον αριθμό των απασχολουμένων.

Ο προβλεπόμενος αριθμός και η κατανομή των απασχολουμένων στους ευρείς τομείς οικονομικής δραστηριότητας την περίοδο 2004-2007 περιέχονται στον πίνακα 4.1 στο Παράρτημα 4.

Ανάγκες απασχόλησης ξένου εργατικού δυναμικού στην Κύπρο

Η προβλεπόμενη συνολική και ετήσια αριθμητική μεταβολή του ξένου εργατικού δυναμικού στους ευρείς τομείς οικονομικής δραστηριότητας την περίοδο 2003-2007 φαίνονται παραστατικά στα Σχεδιαγράμματα 91 και 92. Το ξένο εργατικό δυναμικό προβλέπεται να αυξηθεί κατά 2.057 άτομα την περίοδο 2003-2007. Αυτό αντιστοιχεί σε 12,9% της συνολικής αύξησης. Η αύξηση αυτή κατανέμεται σε 306 άτομα την περίοδο 2003-2004, 425 άτομα την περίοδο 2004-2005, 640 άτομα την περίοδο 2005-2006 και 686 άτομα την περίοδο 2006-2007.

ΣΧΕΔΙΑΓΡΑΜΜΑ 91
ΣΥΝΟΛΙΚΗ ΑΡΙΘΜΗΤΙΚΗ ΜΕΤΑΒΟΛΗ ΞΕΝΟΥ ΕΡΓΑΤΙΚΟΥ
ΔΥΝΑΜΙΚΟΥ ΣΤΟΥΣ ΕΥΡΕΙΣ ΤΟΜΕΙΣ ΟΙΚΟΝΟΜΙΚΗΣ
ΔΡΑΣΤΗΡΙΟΤΗΤΑΣ
ΤΗΝ ΠΕΡΙΟΔΟ 2003 - 2007

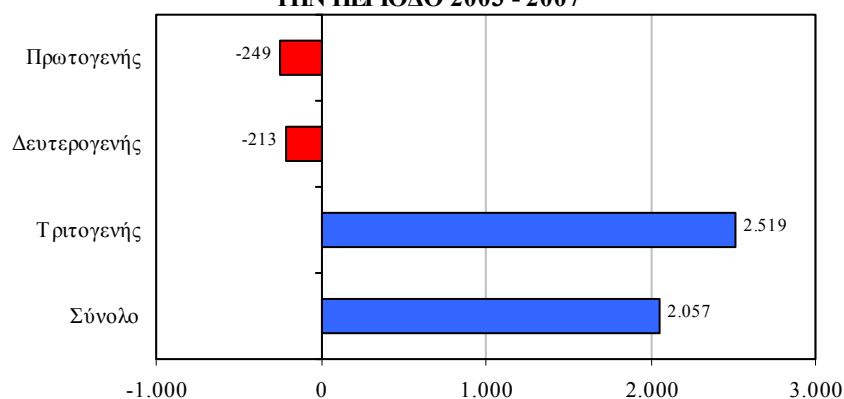

Από την ανάλυση του Σχεδιαγράμματος 91 προκύπτει ότι ο **τριτογενής τομέας είναι ο μόνος που συνεισφέρει στην αύξηση του ξένου εργατικού δυναμικού την περίοδο 2003-2007 κατά 2.519 άτομα**. Αντίθετα, **μείωση** προβλέπεται να σημειωθεί στο **δευτερογενή τομέα (-213 άτομα)** και στον **πρωτογενή τομέα (-249 άτομα)**. Σημειώνεται ότι η μείωση των ξένων εργαζομένων στον πρωτογενή τομέα ισούται με τη συνολική μείωση στην απασχόληση.

Το Σχεδιάγραμμα 92 δείχνει την εικόνα αναφορικά με την προβλεπόμενη ετήσια αριθμητική μεταβολή του ξένου εργατικού δυναμικού στους ευρείς τομείς οικονομικής δραστηριότητας την περίοδο 2003-2007.

ΣΧΕΔΙΑΓΡΑΜΜΑ 92
ΑΡΙΘΜΗΤΙΚΗ ΜΕΤΑΒΟΛΗ ΞΕΝΟΥ ΕΡΓΑΤΙΚΟΥ
ΔΥΝΑΜΙΚΟΥ ΣΤΟΥΣ ΕΥΡΕΙΣ ΤΟΜΕΙΣ ΟΙΚΟΝΟΜΙΚΗΣ
ΔΡΑΣΤΗΡΙΟΤΗΤΑΣ
ΤΗΝ ΠΕΡΙΟΔΟ 2003 - 2007

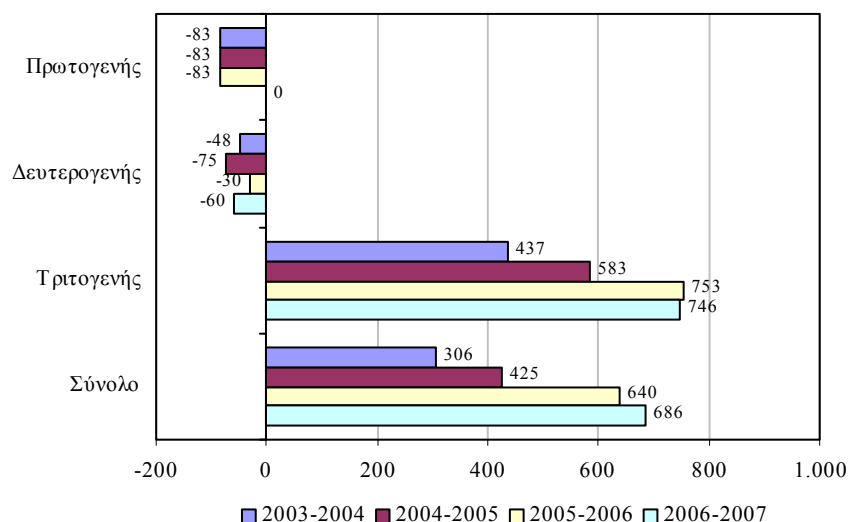

Από τα στοιχεία του Σχεδιαγράμματος 92, διαπιστώνεται ότι **μόνο στον τριτογενή προβλέπονται διαδοχικές αυξήσεις στο ξένο εργατικό δυναμικό σε όλες τις περιόδους**. Συγκεκριμένα, οι **σημαντικότερες αυξήσεις** θα σημειωθούν την περίοδο **2005-2006 (753 άτομα)** και την περίοδο **2006-2007 (746 άτομα)**.

Αντίθετα, η **απασχόληση του ξένου εργατικού δυναμικού**, τόσο στο **δευτερογενή** όσο και στον **πρωτογενή τομέα, προβλέπεται να έχει σταθερή πτωτική τάση σε όλες τις περιόδους**. Μοναδική εξαίρεση αποτελεί η περίοδος **2006-2007** όπου στον **πρωτογενή τομέα** δεν προβλέπεται να παρουσιαστεί μεταβολή στους ξένους εργαζόμενους.

Στον πίνακα 4.2 στο Παράρτημα 4 περιέχεται ο προβλεπόμενος αριθμός και η κατανομή των ξένων εργαζομένων στους ευρείς τομείς οικονομικής δραστηριότητας την περίοδο 2004-2007.

Στο Σχεδιάγραμμα 93 παρουσιάζεται η προβλεπόμενη συνολική αριθμητική μεταβολή του ξένου εργατικού δυναμικού συνολικά αλλά και στους ευρείς τομείς οικονομικής δραστηριότητας κατά ευρεία

επαγγελματική κατηγορία την περίοδο 2003-2007. Οι ξένοι εργαζόμενοι οι οποίοι εργοδοτούνται στα **επαγγέλματα κατώτερου επιπέδου** προβλέπεται να έχουν τη **μεγαλύτερη επίδραση στην αύξηση της απασχόλησης (1.328 άτομα ή ποσοστό 64,6%)** ενώ μικρότερες θετικές επιδράσεις προβλέπονται επίσης στα επαγγέλματα ανώτερου και μέσου επιπέδου (368 και 361 άτομα αντίστοιχα).

ΣΧΕΔΙΑΓΡΑΜΜΑ 93
ΣΥΝΟΛΙΚΗ ΑΡΙΘΜΗΤΙΚΗ ΜΕΤΑΒΟΛΗ ΞΕΝΟΥ ΕΡΓΑΤΙΚΟΥ
ΔΥΝΑΜΙΚΟΥ ΣΤΟΥΣ ΕΥΡΕΙΣ ΤΟΜΕΙΣ ΟΙΚΟΝΟΜΙΚΗΣ
ΔΡΑΣΤΗΡΙΟΤΗΤΑΣ ΚΑΤΑ
ΕΥΡΕΙΑ ΕΠΑΓΓΕΛΜΑΤΙΚΗ ΚΑΤΗΓΟΡΙΑ
ΤΗΝ ΠΕΡΙΟΔΟ 2003 - 2007

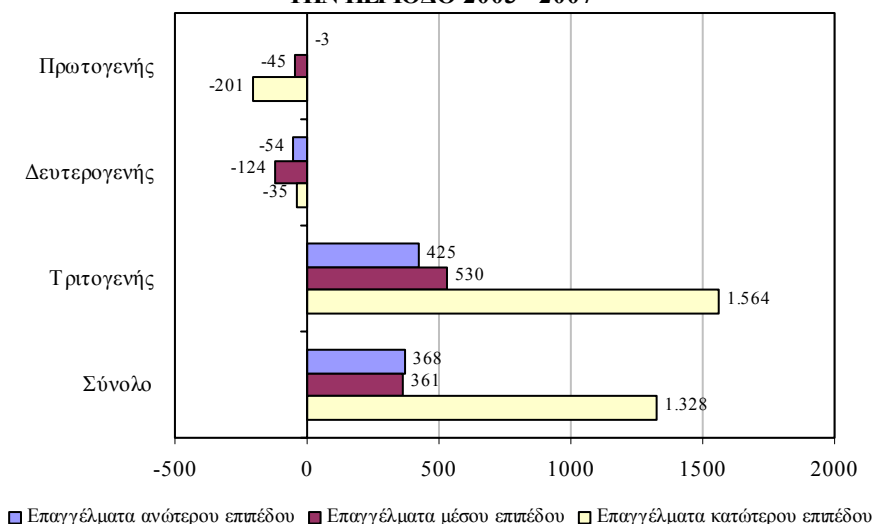

Εξετάζοντας το Σχεδιάγραμμα 93, προκύπτει ότι **σε όλες τις ευρείες επαγγελματικές κατηγορίες του τριτογενούς τομέα προβλέπεται αύξηση στον αριθμό των ξένων εργαζομένων με τη μεγαλύτερη να εντοπίζεται στα επαγγέλματα κατώτερου επιπέδου (1.564 άτομα).**

Αντίθετη εικόνα παρουσιάζεται στον πρωτογενή και δευτερογενή τομέα όπου προβλέπεται να παρατηρηθούν μειώσεις και στις τρεις ευρείες επαγγελματικές κατηγορίες. Ειδικότερα, στον πρωτογενή τομέα η μεγαλύτερη μείωση θα είναι στα επαγγέλματα κατώτερου επιπέδου (-201 άτομα) ενώ στο δευτερογενή τομέα θα είναι στα επαγγέλματα μέσου επιπέδου (-124 άτομα).

Οι πίνακες 4.3 μέχρι 4.6 του Παραρτήματος 4 παρουσιάζουν την προβλεπόμενη αριθμητική μεταβολή των ξένων εργαζομένων στους ευρείς τομείς οικονομικής δραστηριότητας κατά ευρεία επαγγελματική κατηγορία και έτος την περίοδο 2003-2007.

Αριθμός και ποσοστό ξένου εργατικού δυναμικού

Στο Σχεδιάγραμμα 94 απεικονίζεται ο προβλεπόμενος αριθμός του ξένου εργατικού δυναμικού στους ευρείς τομείς οικονομικής δραστηριότητας για την περίοδο 2004-2007.

**ΣΧΕΔΙΑΓΡΑΜΜΑ 94
ΑΡΙΘΜΟΣ ΞΕΝΟΥ ΕΡΓΑΤΙΚΟΥ ΔΥΝΑΜΙΚΟΥ ΣΤΟΥΣ
ΕΥΡΕΙΣ ΤΟΜΕΙΣ ΟΙΚΟΝΟΜΙΚΗΣ ΔΡΑΣΤΗΡΙΟΤΗΤΑΣ ΤΗΝ
ΠΕΡΙΟΔΟ 2004 - 2007**

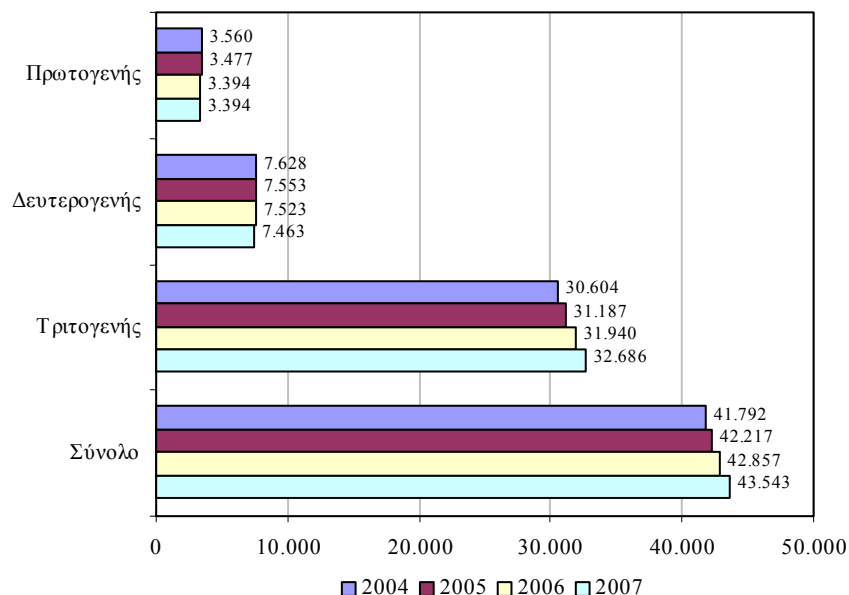

Το ξένο εργατικό δυναμικό στην Κύπρο προβλέπεται να **αυξηθεί την περίοδο 2004-2007**. Από **41.792 άτομα το 2004** υπολογίζεται να ανέλθουν στις **43.543 άτομα το 2007** (αύξηση **4,2%**). Η αύξηση αυτή οφείλεται αποκλειστικά στον τριτογενή τομέα.

Στον **πρωτογενή τομέα**, ο οποίος συγκεντρώνει το μικρότερο αριθμό ξένων εργαζομένων, ο αριθμός τους από **3.560 το 2004** προβλέπεται να μειωθεί στις **3.394 το 2007** (μείωση **4,7%**).

Σχετικά με το **δευτερογενή τομέα**, οι ξένοι εργαζόμενοι από **7.628 το 2004** αναμένεται να μειωθούν στις **7.463 το 2007** (μείωση **2,2%**).

Στον **τριτογενή τομέα**, όπου εντοπίζεται η μεγαλύτερη μάζα ξένου εργατικού δυναμικού, η απασχόληση τους από **30.604 άτομα το 2004** υπολογίζεται να φτάσει στις **32.686 άτομα το 2007** (αύξηση **6,8%**).

Το Σχεδιάγραμμα 95 παρουσιάζει το προβλεπόμενο ποσοστό του ξένου εργατικού δυναμικού στους ευρείς τομείς οικονομικής δραστηριότητας την περίοδο 2004-2007.

ΣΧΕΔΙΑΓΡΑΜΜΑ 95
ΠΟΣΟΣΤΟ ΞΕΝΟΥ ΕΡΓΑΤΙΚΟΥ ΔΥΝΑΜΙΚΟΥ ΣΤΟΥΣ
ΕΥΡΕΙΣ ΤΟΜΕΙΣ ΟΙΚΟΝΟΜΙΚΗΣ ΔΡΑΣΤΗΡΙΟΤΗΤΑΣ ΤΗΝ
ΠΕΡΙΟΔΟ 2004 - 2007

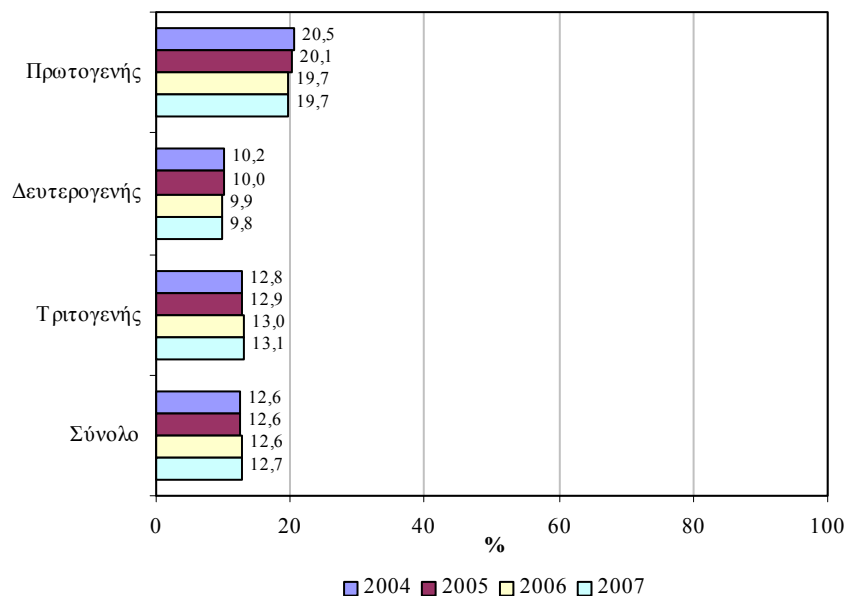

Από την εξέταση των στοιχείων του Σχεδιαγράμματος 95 προκύπτει ότι **το ποσοστό του ξένου εργατικού δυναμικού στην απασχόληση την περίοδο 2004-2007 θα κυμανθεί στα ίδια περίπου επίπεδα**. Συγκεκριμένα, το **2004** οι ξένοι εργαζόμενοι υπολογίζεται ότι θα αποτελούν το **12,6%** των απασχολουμένων ενώ το **2007** το ποσοστό αυτό προβλέπεται να φτάσει στο **12,7%**. Σημειώνεται ότι κατά την προηγούμενη τετραετία το ποσοστό του ξένου εργατικού δυναμικού αυξήθηκε από **9,2% το 2000** στο **12,4% το 2003**.

Ο πρωτογενής τομέας προβλέπεται ότι θα συνεχίσει να έχει το ψηλότερο ποσοστό ξένου εργατικού δυναμικού στην απασχόληση με 19,7% το 2007, παρουσιάζοντας όμως πτώση από το 2004 κατά 0,8 εκατοστιαίες μονάδες.

Έπεται ο τριτογενής τομέας όπου το ποσοστό του ξένου εργατικού δυναμικού από 12,8% το 2004 προβλέπεται να έχει άνοδο και να φτάσει στο 13,1% το 2007.

Το χαμηλότερο ποσοστό ξένων εργαζομένων στην απασχόληση προβλέπεται ότι θα συνεχίσει να εμφανίζεται στο δευτερογενή τομέα ενώ ταυτόχρονα προβλέπεται να ακολουθήσει πτωτική τάση. Συγκεκριμένα, το 2004 το ποσοστό των ξένων εργαζομένων υπολογίζεται στο 10,2% ενώ το 2007 εκτιμάται ότι θα κατέλθει στο 9,8%.

Το προβλεπόμενο ποσοστό του ξένου εργατικού δυναμικού στους ευρείς τομείς οικονομικής δραστηριότητας την περίοδο 2004-2007 παρουσιάζεται στον πίνακα 4.2 στο Παράρτημα 4.

Τα Σχεδιαγράμματα 96 και 97 παρουσιάζουν την προβλεπόμενη αριθμητική και την ποσοστιαία κατανομή του ξένου εργατικού δυναμικού στους τομείς οικονομικής δραστηριότητας το 2004 και το 2007.

Από την ανάλυση των δύο σχεδιαγραμμάτων διαπιστώνεται ότι το μεγαλύτερο μέρος του ξένου εργατικού δυναμικού θα συνεχίσει να εργοδοτείται στα Ιδιωτικά νοικοκυριά σημειώνοντας παράλληλα αύξηση ανάμεσα στο 2004 και το 2007. Ειδικότερα, το 2004 οι ξένοι εργαζόμενοι εκτιμάται ότι θα φτάσουν στις 10.624 άτομα (25,4% του συνόλου τους) ενώ το 2007 προβλέπεται να ανέλθουν στις 11.625 άτομα (26,7% του συνόλου τους).

Ο δεύτερος σημαντικότερος αριθμός ξένου εργατικού δυναμικού προβλέπεται να απασχολείται στα Ξενοδοχεία και εστιατόρια. Το 2004 προβλέπεται να υπάρχουν 9.320 άτομα (22,3% του συνόλου τους) ενώ το 2007 η απασχόληση τους προβλέπεται να ανέλθει στα 9.791 άτομα (22,5% του συνόλου τους).

ΣΧΕΔΙΑΓΡΑΜΜΑ 96
ΑΡΙΘΜΟΣ ΞΕΝΟΥ ΕΡΓΑΤΙΚΟΥ ΔΥΝΑΜΙΚΟΥ ΣΤΟΥΣ
ΤΟΜΕΙΣ ΟΙΚΟΝΟΜΙΚΗΣ ΔΡΑΣΤΗΡΙΟΤΗΤΑΣ
ΤΟ 2004 ΚΑΙ ΤΟ 2007

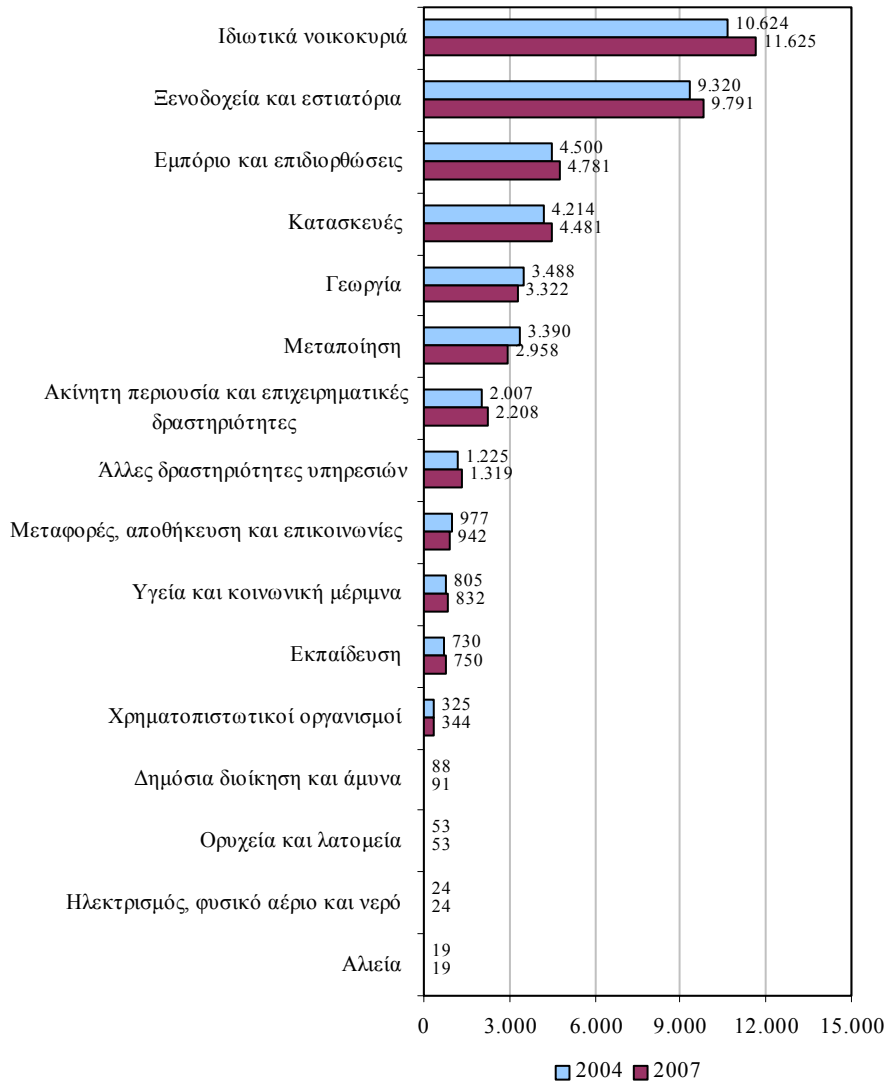

Σημαντικός αριθμός ξένων εργαζομένων με αριθμητικές αυξήσεις ανάμεσα στο 2004 και στο 2007 εκτιμάται ότι θα απασχολείται επίσης στους τομείς του **Εμπορίου και επιδιορθώσεων (4.781 άτομα το 2007 από 4.500 άτομα το 2004) και των **Κατασκευών** (4.481 άτομα το 2007 από 4.214 άτομα το 2004).**

Οι σημαντικότερες μειώσεις στην απασχόληση ξένου εργατικού δυναμικού την περίοδο αυτή προβλέπονται στη Γεωργία (3.322 άτομα το 2007 από 3.488 άτομα το 2004) και στη Μεταποίηση (2.958 άτομα το 2007 από 3.390 άτομα το 2004).

ΣΧΕΔΙΑΓΡΑΜΜΑ 97
ΠΟΣΟΣΤΙΑΙΑ ΚΑΤΑΝΟΜΗ ΞΕΝΟΥ ΕΡΓΑΤΙΚΟΥ
ΔΥΝΑΜΙΚΟΥ ΣΤΟΥΣ ΤΟΜΕΙΣ ΟΙΚΟΝΟΜΙΚΗΣ
ΔΡΑΣΤΗΡΙΟΤΗΤΑΣ ΤΟ 2004 ΚΑΙ ΤΟ 2007

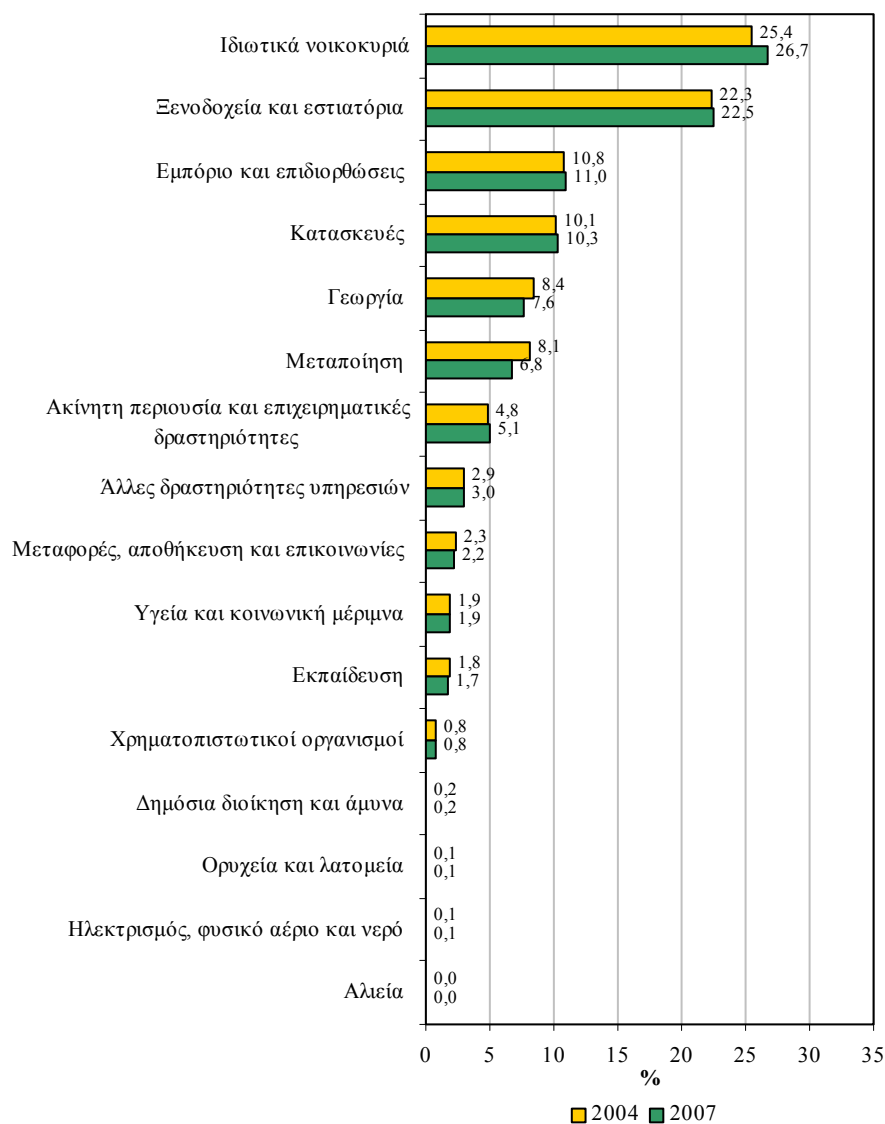

Το Σχεδιάγραμμα 98 απεικονίζει το προβλεπόμενο ποσοστό του ξένου εργατικού δυναμικού στους τομείς οικονομικής δραστηριότητας το 2004 και το 2007.

ΣΧΕΔΙΑΓΡΑΜΜΑ 98
ΠΟΣΟΣΤΟ ΞΕΝΟΥ ΕΡΓΑΤΙΚΟΥ ΔΥΝΑΜΙΚΟΥ ΣΤΟΥΣ
ΤΟΜΕΙΣ ΟΙΚΟΝΟΜΙΚΗΣ ΔΡΑΣΤΗΡΙΟΤΗΤΑΣ
ΤΟ 2004 ΚΑΙ ΤΟ 2007

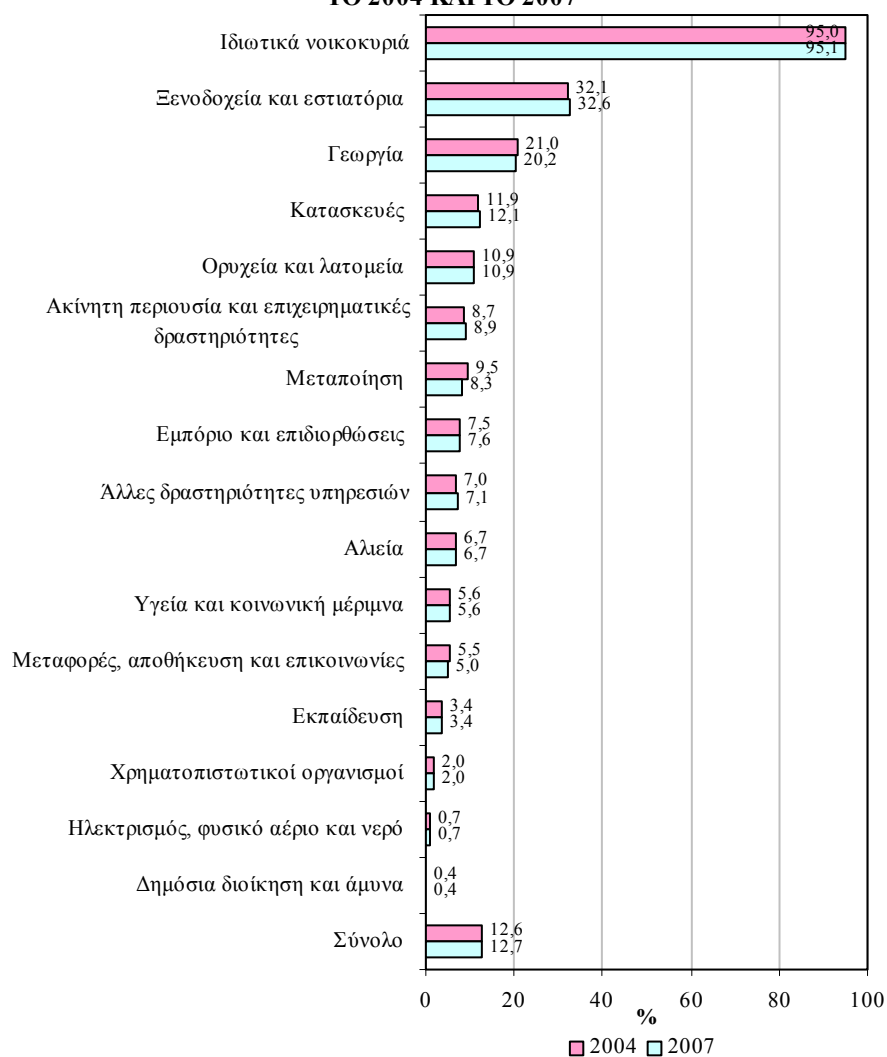

Από το σχεδιάγραμμα φαίνεται ότι η **συντριπτική πλειοψηφία των απασχολούμενων στον τομέα των Ιδιωτικών νοικοκυριών (95,1% το 2007) θα συνεχίσει να αποτελείται από ξένο εργατικό δυναμικό.**

Πρόσθετα, σημαντικά μερίδια στην απασχόληση προβλέπεται να έχουν οι ξένοι εργαζόμενοι στα Ξενοδοχεία και εστιατόρια (32,6% το 2007), στη Γεωργία (20,2% το 2007) και στις Κατασκευές (12,1% το 2007).

Διαπιστώνεται ότι **το ποσοστό του ξένου εργατικού δυναμικού θα κυμανθεί στα ίδια περίπου επίπεδα σε όλους τους τομείς ανάμεσα στο 2004 και το 2007** σε αντίθεση με την εικόνα που παρατηρήθηκε την περίοδο 2000-2002 όπου σημειώθηκαν σημαντικές αυξήσεις του ποσοστού των ξένων εργαζομένων σε όλους σχεδόν τους τομείς.

4.2. Πρωτογενής τομέας

Σε αυτό το υποκεφάλαιο αναλύεται η προβλεπόμενη εικόνα των απασχολούμενων και του ξένου εργατικού δυναμικού την περίοδο 2004-2007 στον πρωτογενή τομέα.

Ανάγκες απασχόλησης

Τα Σχεδιαγράμματα 99 και 100 δείχνουν την προβλεπόμενη συνολική και ετήσια αριθμητική μεταβολή των απασχολούμενων στον πρωτογενή τομέα την περίοδο 2003-2007. Η **συνολική απασχόληση προβλέπεται να σημειώσει πτώση κατά 249 άτομα με σταθερές μειώσεις κατά έτος** με εξαίρεση την περίοδο 2006-2007.

ΣΧΕΔΙΑΓΡΑΜΜΑ 99
ΣΥΝΟΛΙΚΗ ΑΡΙΘΜΗΤΙΚΗ ΜΕΤΑΒΟΛΗ
ΑΠΑΣΧΟΛΟΥΜΕΝΩΝ ΣΤΟΝ ΠΡΩΤΟΓΕΝΗ ΤΟΜΕΑ
ΤΗΝ ΠΕΡΙΟΔΟ 2003 - 2007

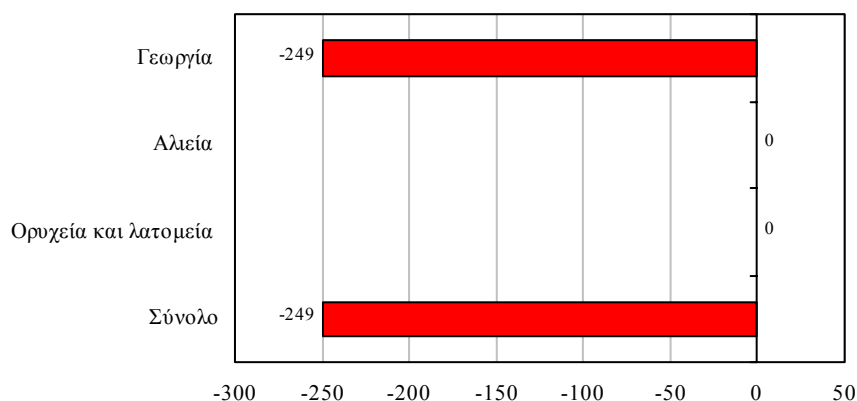

Η μείωση της απασχόλησης του πρωτογενούς τομέα οφείλεται αποκλειστικά σε μείωση 249 ατόμων στον τομέα της Γεωργίας.

Στους τομείς της Αλιείας και των Ορυχείων και λατομείων δεν προβλέπεται να υπάρξει οποιαδήποτε μεταβολή στην απασχόληση κατά την ίδια περίοδο.

Το Σχεδιάγραμμα 100 παρουσιάζει την προβλεπόμενη ετήσια αριθμητική μεταβολή των απασχολουμένων στον πρωτογενή τομέα την περίοδο 2003-2007.

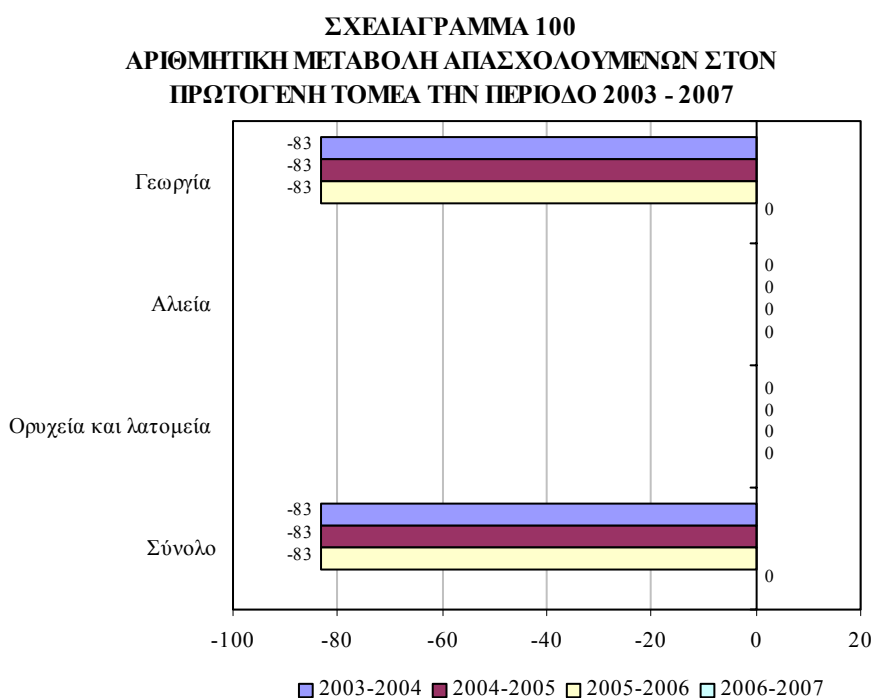

Οι αριθμητικές μεταβολές που προβλέπεται να παρατηρηθούν στον τομέα της Γεωργίας θα είναι σταθερές σε όλες τις περιόδους (-83 άτομα) με εξαίρεση την περίοδο 2006-2007 όπου δεν προβλέπεται μεταβολή στην απασχόληση.

Ο προβλεπόμενος αριθμός και η κατανομή των απασχολουμένων στον πρωτογενή τομέα για την περίοδο 2004-2007 περιέχονται στον πίνακα 4.7 στο Παράρτημα 4.

Ανάγκες απασχόλησης ξένου εργατικού δυναμικού

Στα Σχεδιαγράμματα 101 και 102 φαίνονται παραστατικά η προβλεπόμενη συνολική και ετήσια αριθμητική μεταβολή του ξένου εργατικού δυναμικού στον πρωτογενή τομέα την περίοδο 2003-2007. Το ξένο εργατικό δυναμικό προβλέπεται να έχει μείωση κατά 249 άτομα την περίοδο αυτή η οποία κατανέμεται σε μείωση 83 ατόμων τις περιόδους 2003-2004, 2004-2005 και 2005-2006.

ΣΧΕΔΙΑΓΡΑΜΜΑ 101
ΣΥΝΟΛΙΚΗ ΑΡΙΘΜΗΤΙΚΗ ΜΕΤΑΒΟΛΗ ΞΕΝΟΥ ΕΡΓΑΤΙΚΟΥ
ΔΥΝΑΜΙΚΟΥ ΣΤΟΝ ΠΡΩΤΟΓΕΝΗ ΤΟΜΕΑ ΤΗΝ ΠΕΡΙΟΔΟ
2003 - 2007

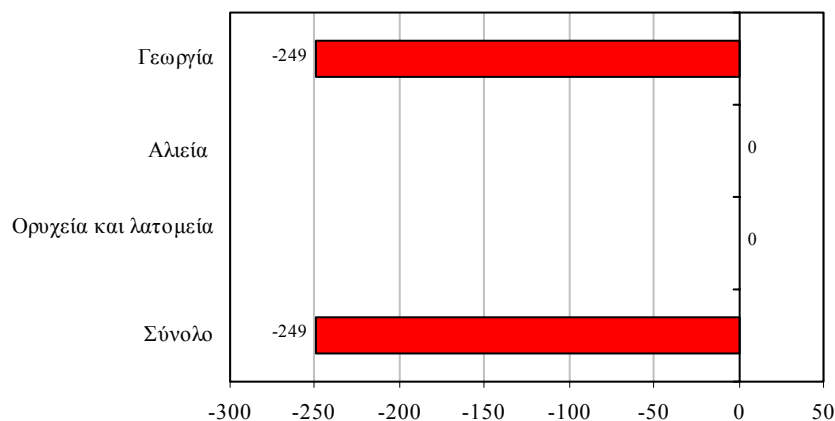

Μελετώντας το Σχεδιάγραμμα 101 διαπιστώνεται ότι ολόκληρη η μείωση του ξένου εργατικού δυναμικού κατά την περίοδο 2003-2007 οφείλεται στη Γεωργία (-249 άτομα). Επισημαίνεται ότι η μείωση του ξένου εργατικού δυναμικού ισούται με τη συνολική μείωση στην απασχόληση.

Το Σχεδιάγραμμα 102 παρουσιάζει την εικόνα σχετικά με την προβλεπόμενη ετήσια αριθμητική μεταβολή του ξένου εργατικού δυναμικού στον πρωτογενή τομέα την περίοδο 2003-2007.

Από την εξέταση των στοιχείων εντοπίζεται ότι οι προβλεπόμενες μειώσεις στην εργοδοτήση ξένου εργατικού δυναμικού στον τομέα της Γεωργίας φτάνουν στα 83 άτομα για τις περιόδους 2003-2004, 2004-2005 και 2005-2006.

ΣΧΕΔΙΑΓΡΑΜΜΑ 102
ΑΡΙΘΜΗΤΙΚΗ ΜΕΤΑΒΟΛΗ ΞΕΝΟΥ ΕΡΓΑΤΙΚΟΥ
ΔΥΝΑΜΙΚΟΥ ΣΤΟΝ ΠΡΩΤΟΓΕΝΗ ΤΟΜΕΑ
ΤΗΝ ΠΕΡΙΟΔΟ 2003 - 2007

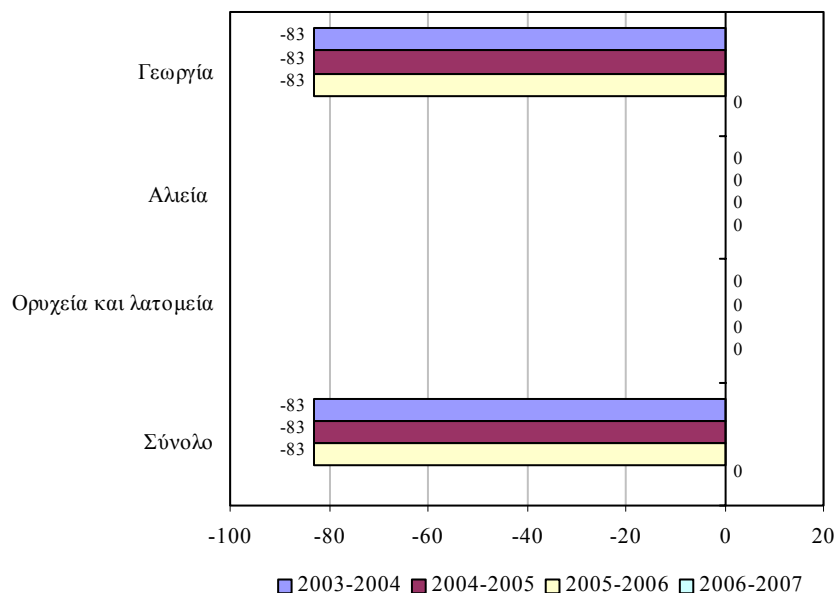

Στον πίνακα 4.8 στο Παράρτημα 4 φαίνεται ο προβλεπόμενος αριθμός και η κατανομή του ξένου εργατικού δυναμικού στον πρωτογενή τομέα την περίοδο 2004-2007.

Το Σχεδιάγραμμα 103 δείχνει την προβλεπόμενη συνολική αριθμητική μεταβολή του ξένου εργατικού δυναμικού στον πρωτογενή τομέα κατά ευρεία επαγγελματική κατηγορία την περίοδο 2003-2007. Οι **ξένοι εργαζόμενοι που απασχολούνται στα επαγγέλματα κατώτερου επιπέδου προβλέπεται ότι θα έχουν τη μεγαλύτερη επίδραση στη μείωση της απασχόλησης (-201 άτομα ή 80,7%).**

Αναλύοντας το Σχεδιάγραμμα 103, διαπιστώνεται ότι **σε όλες τις ευρείες επαγγελματικές κατηγορίες στη Γεωργία προβλέπεται να μειωθεί το ξένο εργατικό δυναμικό.** Η σημαντικότερη μείωση θα προέλθει από τα **επαγγέλματα κατώτερου επιπέδου (-201 άτομα)** ενώ μικρότερες μειώσεις θα παρατηρηθούν στα επαγγέλματα μέσου και ανώτερου επιπέδου (-45 και -3 άτομα αντίστοιχα).

ΣΧΕΔΙΑΓΡΑΜΜΑ 103
ΣΥΝΟΛΙΚΗ ΑΡΙΘΜΗΤΙΚΗ ΜΕΤΑΒΟΛΗ ΞΕΝΟΥ ΕΡΓΑΤΙΚΟΥ
ΔΥΝΑΜΙΚΟΥ ΣΤΟΝ ΠΡΩΤΟΓΕΝΗ ΤΟΜΕΑ ΚΑΤΑ ΕΥΡΕΙΑ
ΕΠΑΓΓΕΛΜΑΤΙΚΗ ΚΑΤΗΓΟΡΙΑ ΤΗΝ ΠΕΡΙΟΔΟ 2003 - 2007

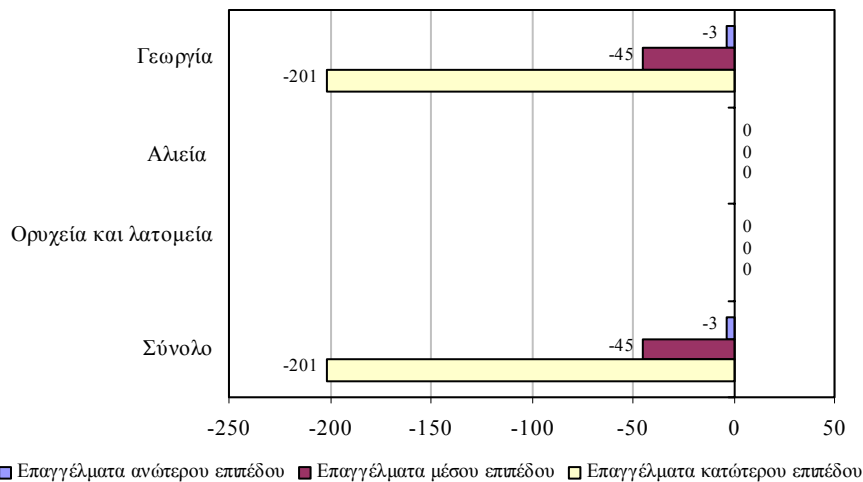

Οι πίνακες 4.9 μέχρι 4.11 στο Παράρτημα 4 περιέχουν την προβλεπόμενη αριθμητική μεταβολή του ξένου εργατικού δυναμικού στους κύριους τομείς του πρωτογενούς κατά ευρεία επαγγελματική κατηγορία και έτος την περίοδο 2003-2007.

Αριθμός και ποσοστό ξένου εργατικού δυναμικού

Ο προβλεπόμενος αριθμός του ξένου εργατικού δυναμικού στον πρωτογενή τομέα την περίοδο 2004-2007 φαίνεται στο Σχεδιάγραμμα 104.

Το ξένο εργατικό δυναμικό στον πρωτογενή τομέα προβλέπεται να παρουσιάσει πτώση την περίοδο 2004-2007. Από 3.560 άτομα το 2004 υπολογίζεται να μειωθεί στις 3.394 άτομα το 2007 (μείωση 4,7%).

Σύμφωνα με τα στοιχεία του Σχεδιαγράμματος 104, ο μεγαλύτερος αριθμός των ξένων εργαζομένων θα συνεχίσει να απασχολείται στον τομέα της Γεωργίας. Το 2004 ο αριθμός τους υπολογίζεται στις 3.488 άτομα ενώ το 2007 προβλέπεται να κατέλθει στις 3.322 άτομα (μείωση 4,8%).

ΣΧΕΔΙΑΓΡΑΜΜΑ 104
ΑΡΙΘΜΟΣ ΞΕΝΟΥ ΕΡΓΑΤΙΚΟΥ ΔΥΝΑΜΙΚΟΥ ΣΤΟΝ
ΠΡΩΤΟΓΕΝΗ ΤΟΜΕΑ ΤΗΝ ΠΕΡΙΟΔΟ 2004 - 2007

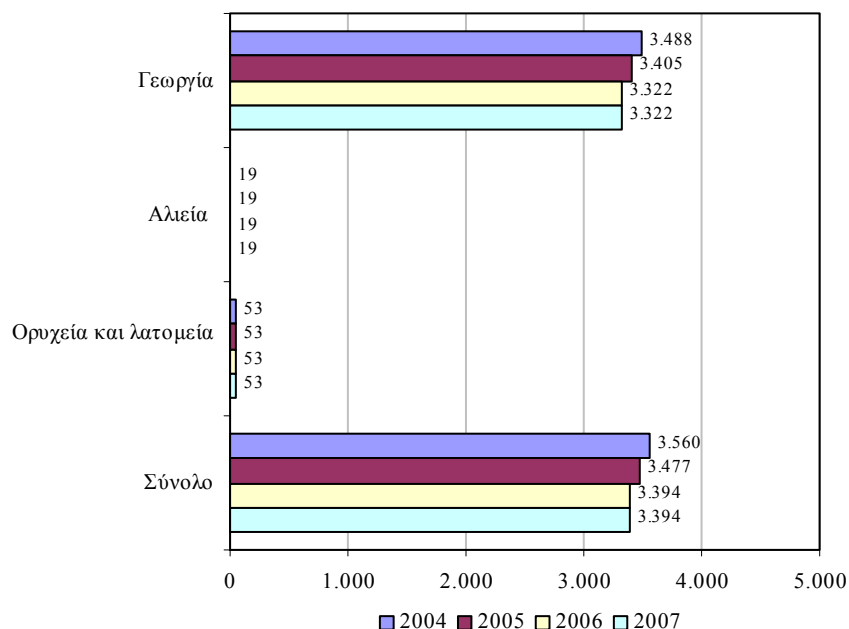

Στην **Αλιεία** καθώς και στα **Ορυχεία και λατομεία** εξαιτίας του μικρού μεγέθους τους, η **απασχόληση ξένου εργατικού δυναμικού προβλέπεται να παραμείνει σε σταθερά επίπεδα**, 19 και 53 άτομα αντίστοιχα τον κάθε χρόνο.

Το προβλεπόμενο ποσοστό του ξένου εργατικού δυναμικού στον πρωτογενή τομέα την περίοδο 2004-2007 παρουσιάζεται στο Σχεδιάγραμμα 105.

Μελετώντας το Σχεδιάγραμμα 105 προκύπτει ότι **το ποσοστό των ξένων εργαζομένων στον πρωτογενή τομέα την περίοδο 2004-2007 θα κυμανθεί στα ίδια περίπου ψηλά επίπεδα όλα τα χρόνια παρουσιάζοντας όμως μικρή κάμψη** σε σχέση με το 2004 (0,8 εκατοστιαίες μονάδες). Συγκεκριμένα, το **2004** οι ξένοι εργαζόμενοι υπολογίζεται ότι θα αποτελούν το **20,5%** των απασχολούμενων ενώ το **2007** το ποσοστό αυτό προβλέπεται να μειωθεί στο **19,7%**. Την προηγούμενη τετραετία το ποσοστό του ξένου εργατικού δυναμικού από **13,8% το 2000** ανήλθε στο **20,9% το 2003**.

ΣΧΕΔΙΑΓΡΑΜΜΑ 105
ΠΟΣΟΣΤΟ ΞΕΝΟΥ ΕΡΓΑΤΙΚΟΥ ΔΥΝΑΜΙΚΟΥ ΣΤΟΝ
ΠΡΩΤΟΓΕΝΗ ΤΟΜΕΑ ΤΗΝ ΠΕΡΙΟΔΟ 2004 - 2007

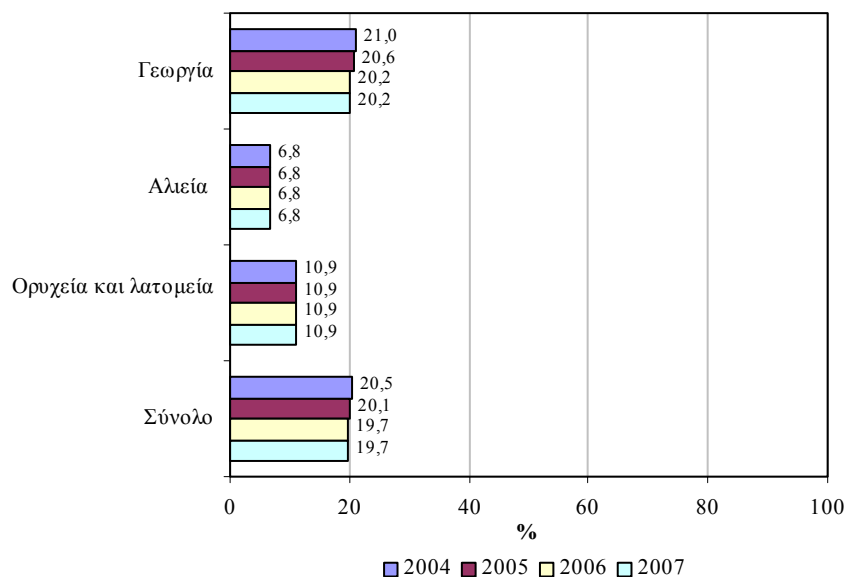

Το ξένο εργατικό δυναμικό το οποίο εργοδοτείται στον τομέα της Γεωργίας προβλέπεται ότι θα συνεχίσει να αποτελεί αρκετά σημαντικό μέρος της απασχόλησης παρόλο που προβλέπεται να εμφανιστεί κάποια μικρή μείωση (20,2% το 2007 από 21,0% το 2004).

Στους τομείς της Αλιείας καθώς και των Ορυχείων και λατομείων το μερίδιο των ξένων εργαζομένων στην απασχόληση εκτιμάται ότι θα κυμανθεί σε χαμηλότερα επίπεδα παραμένοντας σταθερό σε όλη την περίοδο, 6,8% και 10,9% αντίστοιχα.

Το προβλεπόμενο ποσοστό του ξένου εργατικού δυναμικού στον πρωτογενή τομέα την περίοδο 2004-2007 παρουσιάζεται στον πίνακα 4.8 στο Παράρτημα 4.

4.3. Δευτερογενής τομέας

Το υποκεφάλαιο αυτό παρουσιάζει τις προβλέψεις για τους απασχολούμενους και τους ξένους εργαζόμενους την περίοδο 2004-2007 στο δευτερογενή τομέα.

Ανάγκες απασχόλησης

Τα Σχεδιαγράμματα 106 και 107 απεικονίζουν την προβλεπόμενη συνολική και ετήσια αριθμητική μεταβολή του ξένου εργατικού δυναμικού στο δευτερογενή τομέα την περίοδο 2003-2007. Η **συνολική απασχόληση προβλέπεται να αυξηθεί κατά 1.800 άτομα** η οποία οφείλεται κυρίως σε σημαντικές ετήσιες αυξήσεις στις Κατασκευές και μειώσεις στη Μεταποίηση.

ΣΧΕΔΙΑΓΡΑΜΜΑ 106
ΣΥΝΟΛΙΚΗ ΑΡΙΘΜΗΤΙΚΗ ΜΕΤΑΒΟΛΗ
ΑΠΑΣΧΟΛΟΥΜΕΝΩΝ ΣΤΟ ΔΕΥΤΕΡΟΓΕΝΗ ΤΟΜΕΑ
ΤΗΝ ΠΕΡΙΟΔΟ 2003 - 2007

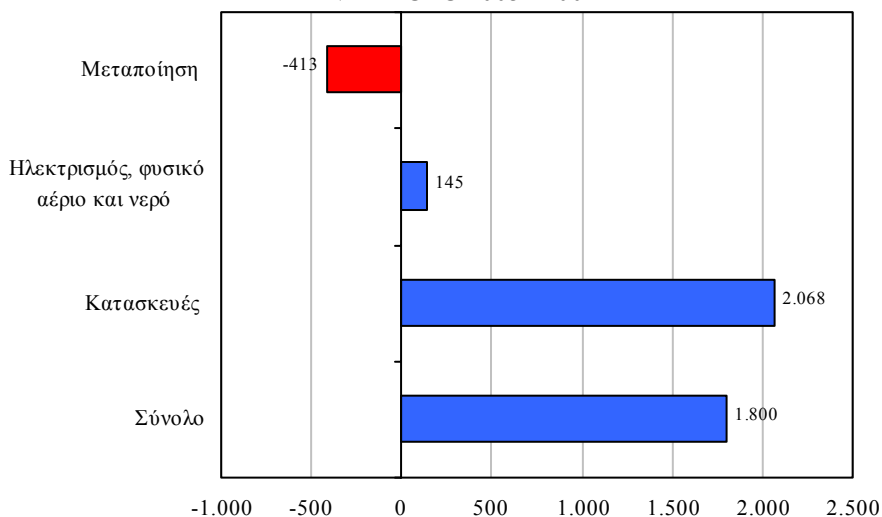

Μελετώντας τις πληροφορίες του Σχεδιαγράμματος 106 προκύπτει ότι **η σημαντικότερη αύξηση στην απασχόληση** την περίοδο 2003-2007 υπολογίζεται να προέλθει από τον τομέα των **Κατασκευών (2.068 άτομα)**. Ακολουθεί με μεγάλη διαφορά ο τομέας του Ηλεκτρισμού, φυσικού αερίου και νερού (145 άτομα).

Αντίθετα, στον **τομέα της Μεταποίησης** προβλέπεται ότι θα επέλθει **μείωση στην απασχόληση κατά 413 άτομα** την ίδια περίοδο.

Στο Σχεδιάγραμμα 107 παρουσιάζεται η προβλεπόμενη ετήσια αριθμητική μεταβολή των απασχολούμενων στο δευτερογενή τομέα την περίοδο 2003-2007.

ΣΧΕΔΙΑΓΡΑΜΜΑ 107
ΑΡΙΘΜΗΤΙΚΗ ΜΕΤΑΒΟΛΗ ΑΠΑΣΧΟΛΟΥΜΕΝΩΝ ΣΤΟ
ΔΕΥΤΕΡΟΓΕΝΗ ΤΟΜΕΑ ΤΗΝ ΠΕΡΙΟΔΟ 2003 - 2007

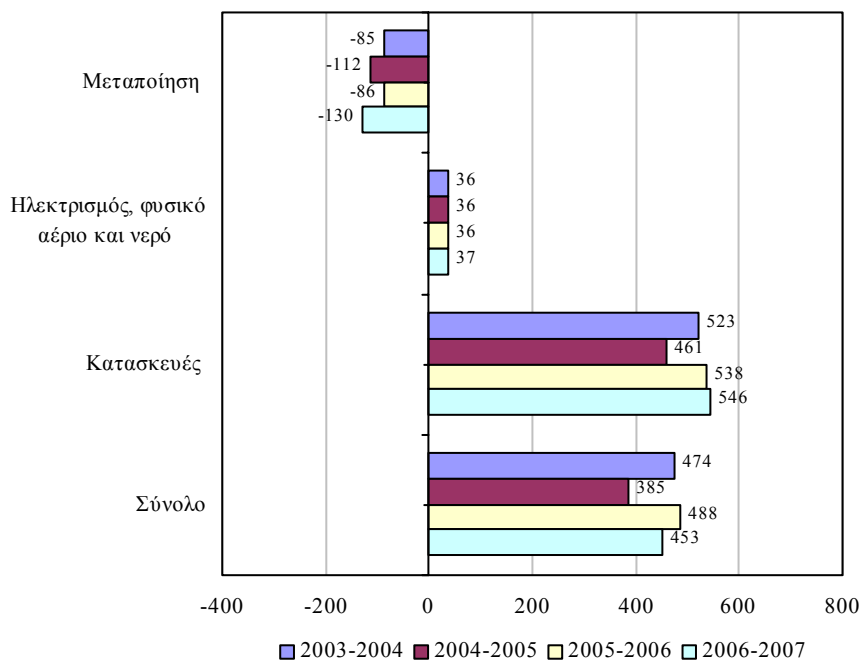

Όπως φαίνεται από το Σχεδιάγραμμα 107, στον τομέα των Κατασκευών την περίοδο 2003-2007 προβλέπεται ότι θα υπάρξουν διαδοχικές και σημαντικές αυξήσεις στην απασχόληση. Οι μεγαλύτερες αυξήσεις θα παρατηρηθούν τις περιόδους 2005-2006 και 2006-2007 όπου οι απασχολούμενοι θα αυξηθούν κατά 538 και 546 άτομα αντίστοιχα. Μικρές αλλά σταθερές αυξήσεις θα παρατηρηθούν επίσης στον τομέα του Ηλεκτρισμού, φυσικού αερίου και νερού.

Όσον αφορά τον τομέα της Μεταποίησης, την περίοδο 2003-2007 η απασχόληση υπολογίζεται να σημειώσει διαδοχικές μειώσεις με τις σημαντικότερες μειώσεις να αναμένονται τις περιόδους 2004-2005 (-112 άτομα) και 2006-2007 (-130 άτομα).

Ο προβλεπόμενος αριθμός και η κατανομή των απασχολούμενων στο δευτερογενή τομέα για την περίοδο 2004-2007 περιέχονται στον πίνακα 4.12 στο Παράρτημα 4.

Ανάγκες απασχόλησης ξένου εργατικού δυναμικού

Η προβλεπόμενη συνολική και ετήσια αριθμητική μεταβολή του ξένου εργατικού δυναμικού στο δευτερογενή τομέα την περίοδο 2003-2007 παρουσιάζονται στα Σχεδιαγράμματα 108 και 109. Ο **αριθμός των ξένων εργαζομένων αναμένεται να σημειώσει πτώση 213 ατόμων** παρουσιάζοντας μικρές διαδοχικές μειώσεις σε όλη την περίοδο.

ΣΧΕΔΙΑΓΡΑΜΜΑ 108
ΣΥΝΟΛΙΚΗ ΑΡΙΘΜΗΤΙΚΗ ΜΕΤΑΒΟΛΗ ΞΕΝΟΥ ΕΡΓΑΤΙΚΟΥ
ΔΥΝΑΜΙΚΟΥ ΣΤΟ ΔΕΥΤΕΡΟΓΕΝΗ ΤΟΜΕΑ ΤΗΝ ΠΕΡΙΟΔΟ
2003 - 2007

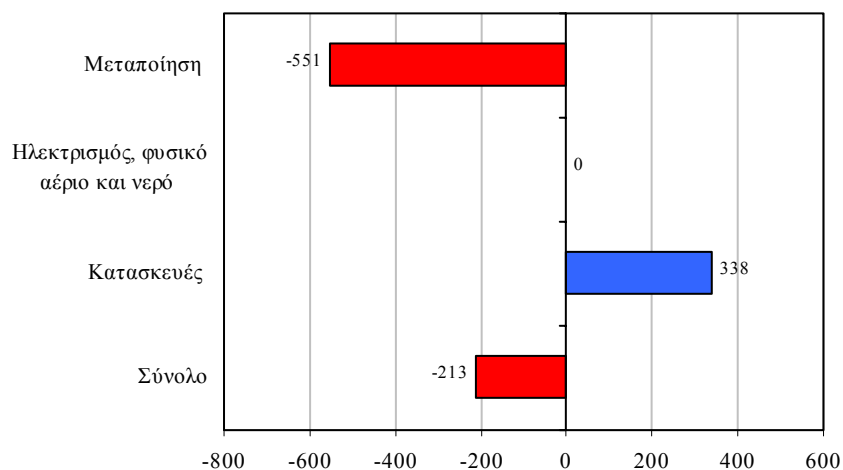

Σύμφωνα με το Σχεδιάγραμμα 108 διαπιστώνεται ότι ο **μόνος τομέας** που προβλέπεται να συμβάλει στην **αύξηση του ξένου εργατικού δυναμικού είναι οι Κατασκευές με 338 άτομα (16,3% της αύξησης του τομέα)**.

Αντίθετα, **σημαντική μείωση** υπολογίζεται ότι θα παρατηρηθεί στην απασχόληση ξένων εργαζομένων στη **Μεταποίηση (-551 άτομα)** ενώ αμετάβλητη θα παραμείνει η απασχόληση στον Ηλεκτρισμό, φυσικό αέριο και νερό κατά την ίδια περίοδο.

Το Σχεδιάγραμμα 109 δείχνει την προβλεπόμενη ετήσια αριθμητική μεταβολή του ξένου εργατικού δυναμικού στο δευτερογενή τομέα την περίοδο 2003-2007.

ΣΧΕΔΙΑΓΡΑΜΜΑ 109
ΑΡΙΘΜΗΤΙΚΗ ΜΕΤΑΒΟΛΗ ΞΕΝΟΥ ΕΡΓΑΤΙΚΟΥ
ΔΥΝΑΜΙΚΟΥ ΣΤΟ ΔΕΥΤΕΡΟΓΕΝΗ ΤΟΜΕΑ
ΤΗΝ ΠΕΡΙΟΔΟ 2003 - 2007

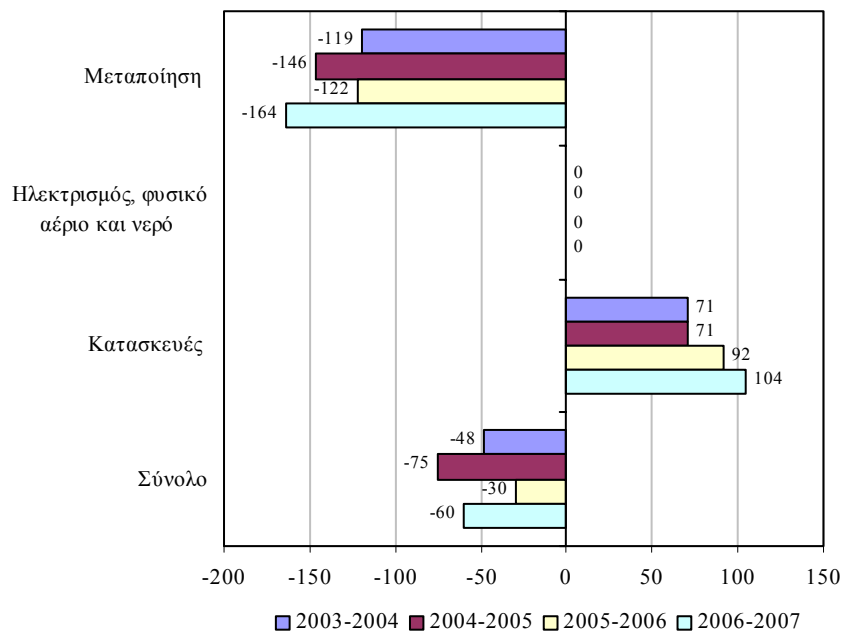

Από τα στοιχεία του Σχεδιαγράμματος 109, φαίνεται ότι μόνο στον τομέα των Κατασκευών θα παρατηρηθούν διαδοχικές αυξήσεις στην απασχόληση ξένου εργατικού δυναμικού σε όλες τις περιόδους. Συγκεκριμένα, οι μεγαλύτερες αυξήσεις προβλέπονται τις περιόδους 2005-2006 (92 άτομα) και 2006-2007 (104 άτομα).

Σημαντικές διαδοχικές μειώσεις στον αριθμό ξένων εργαζομένων θα υπάρξουν στη Μεταποίηση σε όλες τις περιόδους με τις σημαντικότερες μειώσεις να προβλέπονται τις περιόδους 2004-2005 (-146 άτομα) και 2006-2007 (-164 άτομα).

Στον πίνακα 4.13 στο Παράρτημα 4 παρουσιάζεται ο προβλεπόμενος αριθμός και η κατανομή του ξένου εργατικού δυναμικού στο δευτερογενή τομέα την περίοδο 2004-2007.

Στο Σχεδιάγραμμα 110 φαίνεται η προβλεπόμενη συνολική αριθμητική μεταβολή του ξένου εργατικού δυναμικού στο

δευτερογενή τομέα κατά ευρεία επαγγελματική κατηγορία την περίοδο 2003-2007. Το ξένο εργατικό δυναμικό το οποίο απασχολείται στα επαγγέλματα μέσου επιπέδου προβλέπεται να έχει τη μεγαλύτερη μείωση (-124 άτομα ή 58,2% της συνολικής μείωσης). Μικρότερες μειώσεις θα παρατηρηθούν στα επαγγέλματα ανώτερου και κατώτερου επιπέδου (-54 και -35 άτομα αντίστοιχα).

ΣΧΕΔΙΑΓΡΑΜΜΑ 110
ΣΥΝΟΛΙΚΗ ΑΡΙΘΜΗΤΙΚΗ ΜΕΤΑΒΟΛΗ ΞΕΝΟΥ ΕΡΓΑΤΙΚΟΥ
ΔΥΝΑΜΙΚΟΥ ΣΤΟ ΔΕΥΤΕΡΟΓΕΝΗ ΤΟΜΕΑ ΚΑΤΑ ΕΥΡΕΙΑ
ΕΠΑΓΓΕΛΜΑΤΙΚΗ ΚΑΤΗΓΟΡΙΑ ΤΗΝ ΠΕΡΙΟΔΟ 2003 - 2007

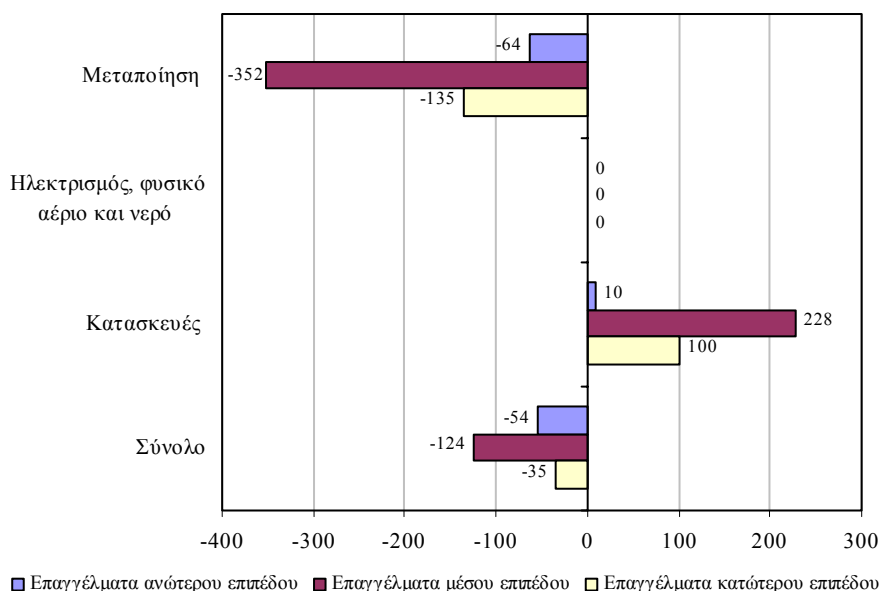

Μελετώντας το Σχεδιάγραμμα 110, διαπιστώνεται ότι προβλέπεται να υπάρξουν αυξήσεις σε όλες τις ευρείες επαγγελματικές κατηγορίες στον τομέα των Κατασκευών με τη σημαντικότερη να εμφανίζεται στα επαγγέλματα μέσου επιπέδου (228 άτομα ή 67,5%).

Ακριβώς αντίθετη εκτιμάται ότι θα είναι η εικόνα που θα εμφανιστεί στον τομέα της Μεταποίησης με μειώσεις και στις τρεις ευρείες επαγγελματικές κατηγορίες. Σημειώνονται οι μεγάλες μειώσεις που προβλέπονται στα επαγγέλματα μέσου και κατώτερου επιπέδου (-352 και -135 άτομα αντίστοιχα).

Στους πίνακες 4.14 μέχρι 4.16 του Παραρτήματος 4 περιέχεται η προβλεπόμενη αριθμητική μεταβολή των ξένων εργαζομένων στους κύριους τομείς του δευτερογενούς τομέα κατά ευρεία επαγγελματική κατηγορία και έτος την περίοδο 2003-2007.

Αριθμός και ποσοστό ξένου εργατικού δυναμικού

Ο προβλεπόμενος αριθμός του ξένου εργατικού δυναμικού στο δευτερογενή τομέα την περίοδο 2004-2007 παρουσιάζεται στο Σχεδιάγραμμα 111.

ΣΧΕΔΙΑΓΡΑΜΜΑ 111
ΑΡΙΘΜΟΣ ΞΕΝΟΥ ΕΡΓΑΤΙΚΟΥ ΔΥΝΑΜΙΚΟΥ ΣΤΟ
ΔΕΥΤΕΡΟΓΕΝΗ ΤΟΜΕΑ ΤΗΝ ΠΕΡΙΟΔΟ 2004 - 2007

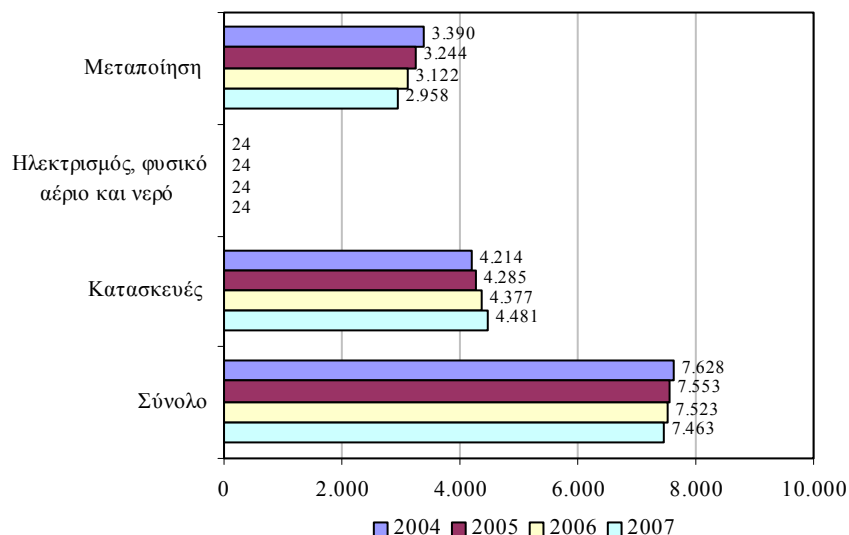

Το ξένο εργατικό δυναμικό στο δευτερογενή τομέα προβλέπεται να μειωθεί την περίοδο 2004-2007. Συγκεκριμένα, από 7.628 άτομα το 2004 υπολογίζεται να κατέλθει στις 7.463 άτομα το 2007 (μείωση 2,2%).

Στις Κατασκευές προβλέπεται ότι θα απασχολείται η μεγαλύτερη μάζα των ξένων εργαζομένων με τον αριθμό τους από 4.214 άτομα το 2004 να εκτιμάται ότι θα ανέλθει στις 4.481 άτομα το 2007 (αύξηση 6,3%). Αναφορικά με τον τομέα της Μεταποίησης, οι ξένοι εργαζόμενοι από 3.390 άτομα το 2004 υπολογίζεται ότι θα μειωθούν στις 2.958 άτομα το 2007 (μείωση 12,7%).

Το Σχεδιάγραμμα 112 απεικονίζει το προβλεπόμενο ποσοστό του ξένου εργατικού δυναμικού στο δευτερογενή τομέα την περίοδο 2004-2007.

ΣΧΕΔΙΑΓΡΑΜΜΑ 112
ΠΟΣΟΣΤΟ ΞΕΝΟΥ ΕΡΓΑΤΙΚΟΥ ΔΥΝΑΜΙΚΟΥ ΣΤΟ
ΔΕΥΤΕΡΟΓΕΝΗ ΤΟΜΕΑ ΤΗΝ ΠΕΡΙΟΔΟ 2004 - 2007

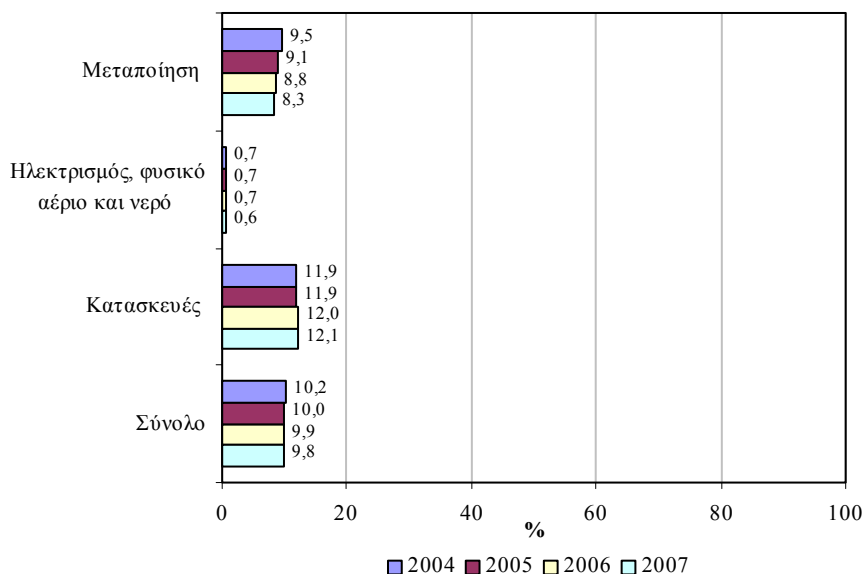

Από το Σχεδιάγραμμα 112 διαπιστώνεται ότι το ποσοστό του ξένου εργατικού δυναμικού στο δευτερογενή τομέα την περίοδο 2004-2007 θα κυμαίνεται στα ίδια περίπου επίπεδα. Ειδικότερα, το 2004 οι ξένοι εργαζόμενοι εκτιμάται ότι θα συγκροτούν το 10,2% των απασχολούμενων ενώ το 2007 το ποσοστό αυτό θα μειωθεί στο 9,8% σημειώνοντας οριακή πτώση κατά 0,4 εκατοστιαίες μονάδες. Την προηγούμενη τετραετία το ποσοστό αυτό από 6,7% το 2000 έφτασε στο 10,3% το 2003.

Στις Κατασκευές το ποσοστό του ξένου εργατικού δυναμικού στην απασχόληση θα συνεχίσει να βρίσκεται σε σχετικά ψηλά επίπεδα. Οι ξένοι εργαζόμενοι υπολογίζεται ότι θα αποτελούν το 12,1% της απασχόλησης το 2007 από 11,9% το 2004.

Αντίθετα, στη Μεταποίηση το ποσοστό των ξένων εργαζομένων από 9,5% που εκτιμάται ότι θα είναι το 2004 θα παρουσιάσει μείωση κατά 1,2 εκατοστιαίες μονάδες και θα κατέλθει στο 8,3% το 2007.

Το προβλεπόμενο ποσοστό του ξένου εργατικού δυναμικού στο δευτερογενή τομέα την περίοδο 2004-2007 παρουσιάζεται στον πίνακα 4.13 στο Παράρτημα 4.

4.3.1. Μεταποίηση

Η προβλεπόμενη εικόνα των απασχολουμένων και των ξένων εργαζομένων την περίοδο 2004-2007 στον τομέα της Μεταποίησης αναλύεται στο μέρος αυτό.

Ανάγκες απασχόλησης

Στα Σχεδιαγράμματα 113 και 114 φαίνονται παραστατικά η προβλεπόμενη συνολική και ετήσια αριθμητική μεταβολή των απασχολουμένων στη Μεταποίηση την περίοδο 2003-2007. Η **συνολική απασχόληση προβλέπεται να συρρικνωθεί κατά 413 άτομα** τα οποία κατανέμονται σε διαδοχικές μειώσεις κατά έτος.

ΣΧΕΔΙΑΓΡΑΜΜΑ 113
ΣΥΝΟΛΙΚΗ ΑΡΙΘΜΗΤΙΚΗ ΜΕΤΑΒΟΛΗ
ΑΠΑΣΧΟΛΟΥΜΕΝΩΝ ΣΤΗ ΜΕΤΑΠΟΙΗΣΗ
ΤΗΝ ΠΕΡΙΟΔΟ 2003 - 2007

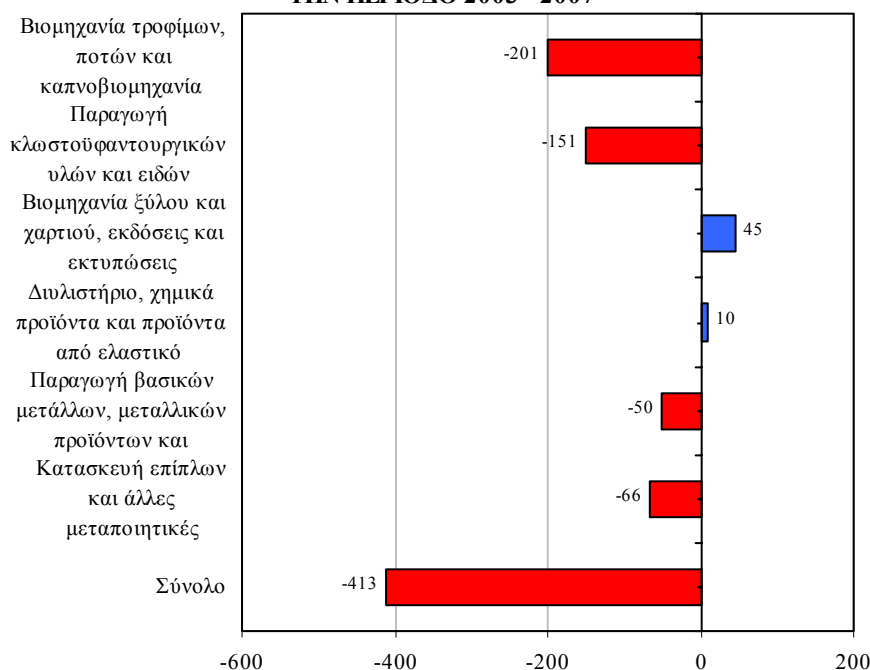

Από την εξέταση των στοιχείων του Σχεδιαγράμματος 113 προκύπτει ότι οι **σημαντικότερες μειώσεις στην απασχόληση** προβλέπεται ότι θα σημειωθούν στους υποτομείς της **Βιομηχανίας τροφίμων, ποτών και καπνοβιομηχανίας (-201 άτομα)** καθώς και της **Παραγωγής κλωστοϋφαντουργικών υλών και ειδών ενδυμασίας και δέρματος (-151 άτομα)**.

Σε αντίθεση, **μικρές μόνο αυξήσεις** εκτιμάται ότι θα παρατηρηθούν στη **Βιομηχανία ξύλου και χαρτιού, εκδόσεις και εκτυπώσεις (45 άτομα)** καθώς και στο **Διυλιστήριο, χημικά προϊόντα και προϊόντα από ελαστικό (10 άτομα)**.

Η προβλεπόμενη ετήσια αριθμητική μεταβολή των απασχολούμενων στη Μεταποίηση την περίοδο 2003-2007 φαίνεται στο Σχεδιάγραμμα 114.

ΣΧΕΔΙΑΓΡΑΜΜΑ 114
ΑΡΙΘΜΗΤΙΚΗ ΜΕΤΑΒΟΛΗ ΑΠΑΣΧΟΛΟΥΜΕΝΩΝ
ΣΤΗ ΜΕΤΑΠΟΙΗΣΗ ΤΗΝ ΠΕΡΙΟΔΟ 2003 - 2007

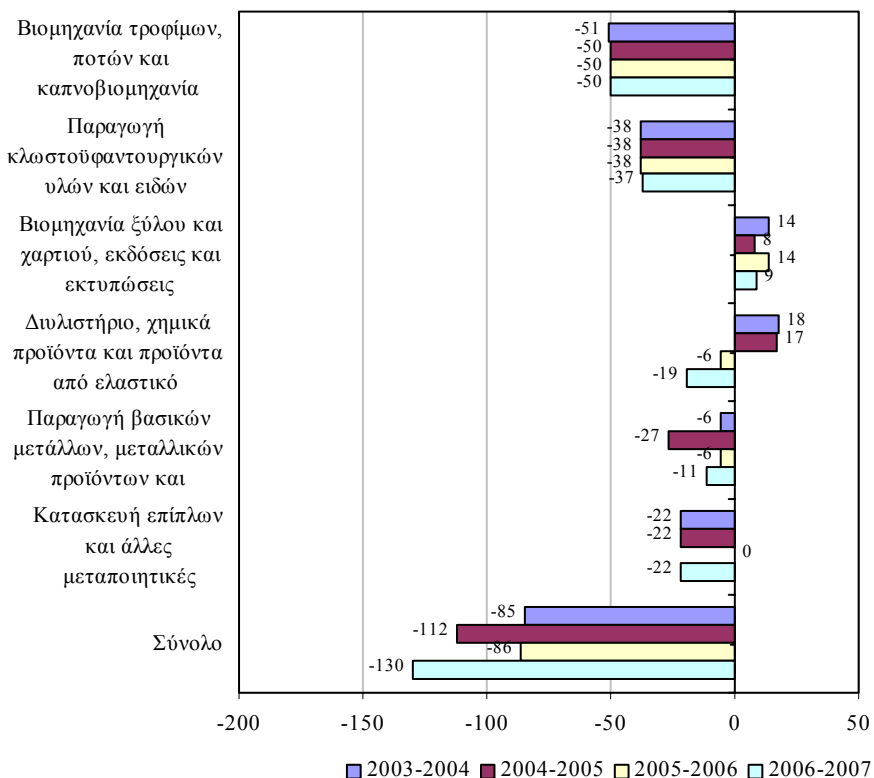

Οι σημαντικότερες αριθμητικές μεταβολές στην απασχόληση την περίοδο 2003-2007 προβλέπεται να παρουσιαστούν στη **Βιομηχανία τροφίμων, ποτών και καπνοβιομηχανία** καθώς και στην **Παραγωγή κλωστοϋφαντουργικών υλών και ειδών ενδυμασίας και δέρματος**. Συγκεκριμένα, αναμένεται ότι θα παρουσιαστούν **διαδοχικές σταθερές μειώσεις** και στους δύο υποτομείς σε όλη την περίοδο (περίπου 50 και 38 άτομα αντίστοιχα).

Πρόσθετα, επισημαίνονται οι **διαδοχικές αυξήσεις** που προβλέπεται να υπάρξουν **μόνο στη Βιομηχανία ξύλου και χαρτιού, εκδόσεις και εκτυπώσεις** κατά την ίδια περίοδο.

Ο προβλεπόμενος αριθμός και η κατανομή των απασχολουμένων στη Μεταποίηση την περίοδο 2004-2007 περιέχονται στον πίνακα 4.17 στο Παράρτημα 4.

Ανάγκες απασχόλησης ξένου εργατικού δυναμικού

Τα Σχεδιαγράμματα 115 και 116 απεικονίζουν την προβλεπόμενη συνολική και ετήσια αριθμητική μεταβολή του ξένου εργατικού δυναμικού στη Μεταποίηση την περίοδο 2003-2007. Το **ξένο εργατικό δυναμικό** προβλέπεται να **μειωθεί σημαντικά κατά 551 άτομα** αφού θα παρατηρηθούν διαδοχικές μειώσεις σε όλη την περίοδο με μεγαλύτερη την περίοδο 2006-2007 (-164 άτομα).

Σύμφωνα με το Σχεδιάγραμμα 115, φαίνεται ότι **σε όλους ανεξαιρέτα τους υποτομείς της Μεταποίησης προβλέπεται να υπάρξει μείωση της απασχόλησης ξένου εργατικού δυναμικού την περίοδο 2003-2007**.

Οι **μεγαλύτερες μειώσεις** προβλέπονται στη **Βιομηχανία τροφίμων, ποτών και καπνοβιομηχανία** (-201 άτομα ή 36,5%) καθώς και στην **Παραγωγή κλωστοϋφαντουργικών υλών και ειδών ενδυμασίας και δέρματος** (-150 άτομα ή 27,2%).

Πρόσθετα, επισημαίνεται ότι **οι μειώσεις του ξένου εργατικού δυναμικού** στη Βιομηχανία τροφίμων, ποτών και καπνοβιομηχανία, στην Κατασκευή επίπλων και άλλες μεταποιητικές βιομηχανίες καθώς και στην Παραγωγή βασικών μετάλλων, μεταλλικών προϊόντων και ηλεκτρικού εξοπλισμού **ισοδυναμούν με τη συνολική μείωση στην απασχόληση**.

ΣΧΕΔΙΑΓΡΑΜΜΑ 115
ΣΥΝΟΛΙΚΗ ΑΡΙΘΜΗΤΙΚΗ ΜΕΤΑΒΟΛΗ ΞΕΝΟΥ ΕΡΓΑΤΙΚΟΥ
ΔΥΝΑΜΙΚΟΥ ΣΤΗ ΜΕΤΑΠΟΙΗΣΗ
ΤΗΝ ΠΕΡΙΟΔΟ 2003 - 2007

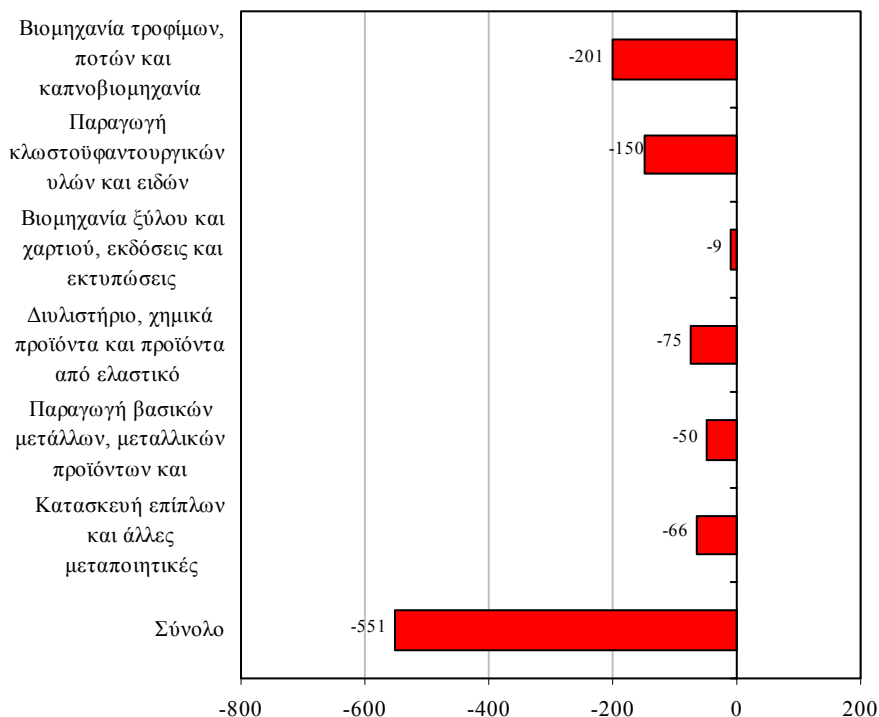

Στο Σχεδιάγραμμα 116 φαίνεται η προβλεπόμενη ετήσια αριθμητική μεταβολή του ξένου εργατικού δυναμικού στη Μεταποίηση την περίοδο 2003-2007.

Από το Σχεδιάγραμμα 116 διαπιστώνεται ότι **σε κανένα από τους υποτομείς της Μεταποίησης προβλέπεται να υπάρξει οποιαδήποτε αύξηση στον αριθμό του ξένου εργατικού δυναμικού** σε όλη την περίοδο. Αντίθετα, οι **μειώσεις** που θα εμφανιστούν θα είναι **διαδοχικές σε όλους τους υποτομείς με ελάχιστες εξαιρέσεις**.

Οι **μεγαλύτερες διαδοχικές μειώσεις ξένου εργατικού δυναμικού** προβλέπεται να παρατηρηθούν στη **Βιομηχανία τροφίμων, ποτών και καπνοβιομηχανία** και στην **Παραγωγή κλωστοϋφαντουργικών υλών και ειδών ενδυμασίας και δέρματος** (περίπου 50 και 38 άτομα αντίστοιχα).

ΣΧΕΔΙΑΓΡΑΜΜΑ 116
ΑΡΙΘΜΗΤΙΚΗ ΜΕΤΑΒΟΛΗ ΞΕΝΟΥ ΕΡΓΑΤΙΚΟΥ
ΔΥΝΑΜΙΚΟΥ ΣΤΗ ΜΕΤΑΠΟΙΗΣΗ
ΤΗΝ ΠΕΡΙΟΔΟ 2003 - 2007

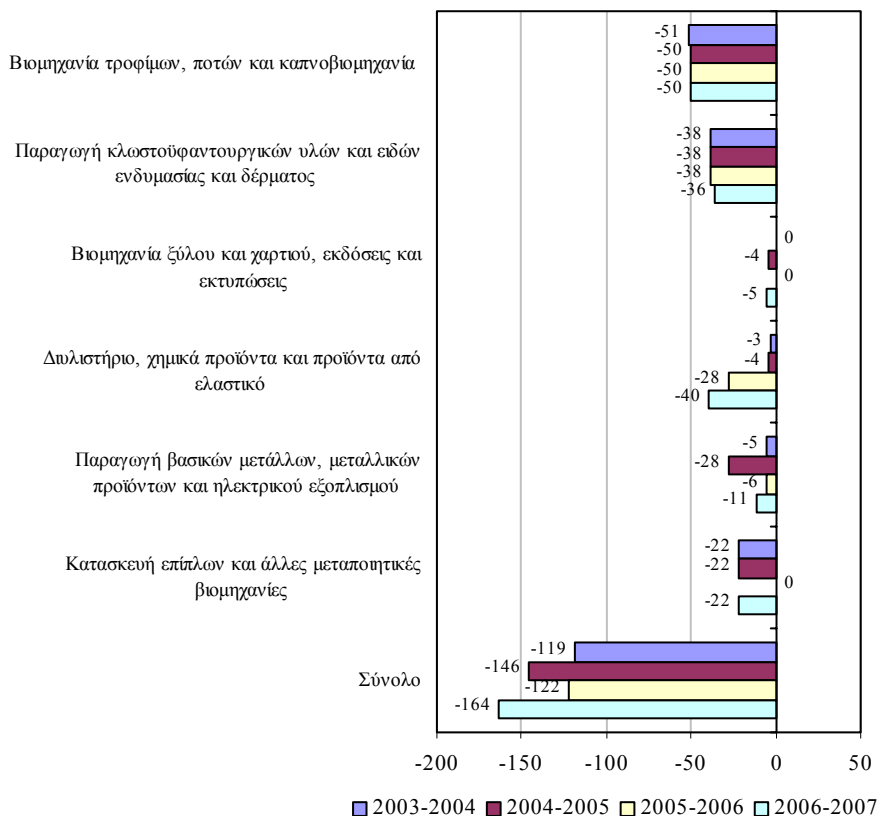

Ο πίνακας 4.18 στο Παράρτημα 4 παρουσιάζει τον προβλεπόμενο αριθμό και την κατανομή του ξένου εργατικού δυναμικού στη Μεταποίηση κατά την περίοδο 2004-2007.

Στο Σχεδιάγραμμα 117 παρουσιάζεται η προβλεπόμενη συνολική αριθμητική μεταβολή του ξένου εργατικού δυναμικού στον τομέα της Μεταποίησης κατά ευρεία επαγγελματική κατηγορία την περίοδο 2003-2007. Οι ξένοι εργαζόμενοι στα επαγγέλματα μέσου επιπέδου προβλέπεται να έχουν τη μεγαλύτερη μείωση (-352 άτομα ή 63,9%) ενώ σημαντική μείωση θα σημειωθεί και στα επαγγέλματα κατώτερου επιπέδου (-135 άτομα ή 24,5%).

ΣΧΕΔΙΑΓΡΑΜΜΑ 117
ΣΥΝΟΛΙΚΗ ΑΡΙΘΜΗΤΙΚΗ ΜΕΤΑΒΟΛΗ ΞΕΝΟΥ ΕΡΓΑΤΙΚΟΥ
ΔΥΝΑΜΙΚΟΥ ΣΤΗ ΜΕΤΑΠΟΙΗΣΗ
ΚΑΤΑ ΕΥΡΕΙΑ ΕΠΑΓΓΕΛΜΑΤΙΚΗ ΚΑΤΗΓΟΡΙΑ
ΤΗΝ ΠΕΡΙΟΔΟ 2003 - 2007

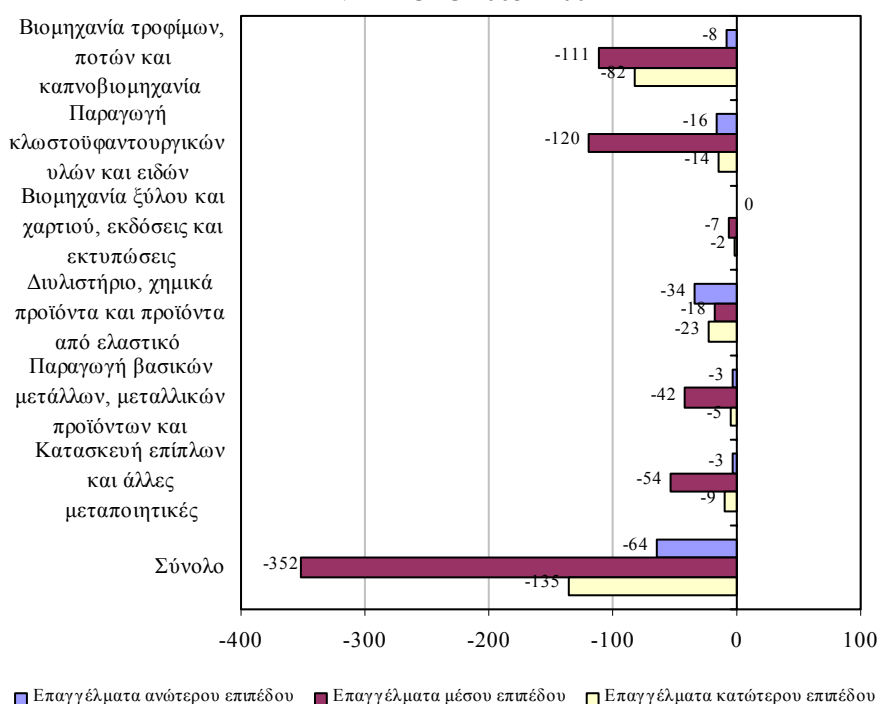

Εξετάζοντας τα στοιχεία του Σχεδιαγράμματος 117, προκύπτει ότι **σε όλους τους υποτομείς της Μεταποίησης** εκτιμάται ότι θα υπάρξει **μείωση και στις τρεις ευρείες επαγγελματικές κατηγορίες την περίοδο 2003-2007**. Μοναδική **εξαίρεση** αποτελεί η **Βιομηχανία ξύλου και χαρτιού, εκδόσεις και εκτυπώσεις** όπου στα επαγγέλματα ανώτερου επιπέδου δεν θα σημειωθεί οποιαδήποτε μεταβολή στην απασχόληση κατά την ίδια περίοδο.

Οι **σημαντικότερες μειώσεις** αφορούν το ξένο εργατικό δυναμικό στα **επαγγέλματα μέσου και κατώτερου επιπέδου στη Βιομηχανία τροφίμων, ποτών και καπνοβιομηχανία (-111 και -82 άτομα αντίστοιχα)** και τα **επαγγέλματα μέσου επιπέδου στην Παραγωγή κλωστοϋφαντουργικών υλών και ειδών ενδυμασίας και δέρματος (-120 άτομα)**.

Οι πίνακες 4.19 μέχρι 4.29 του Παραρτήματος 4 περιέχουν την προβλεπόμενη αριθμητική μεταβολή των ξένων εργαζομένων στους υποτομείς της Μεταποίησης κατά ευρεία επαγγελματική κατηγορία και έτος την περίοδο 2003-2007.

Αριθμός και ποσοστό ξένου εργατικού δυναμικού

Στο Σχεδιάγραμμα 118 παρουσιάζεται ο προβλεπόμενος αριθμός του ξένου εργατικού δυναμικού στη Μεταποίηση την περίοδο 2004-2007.

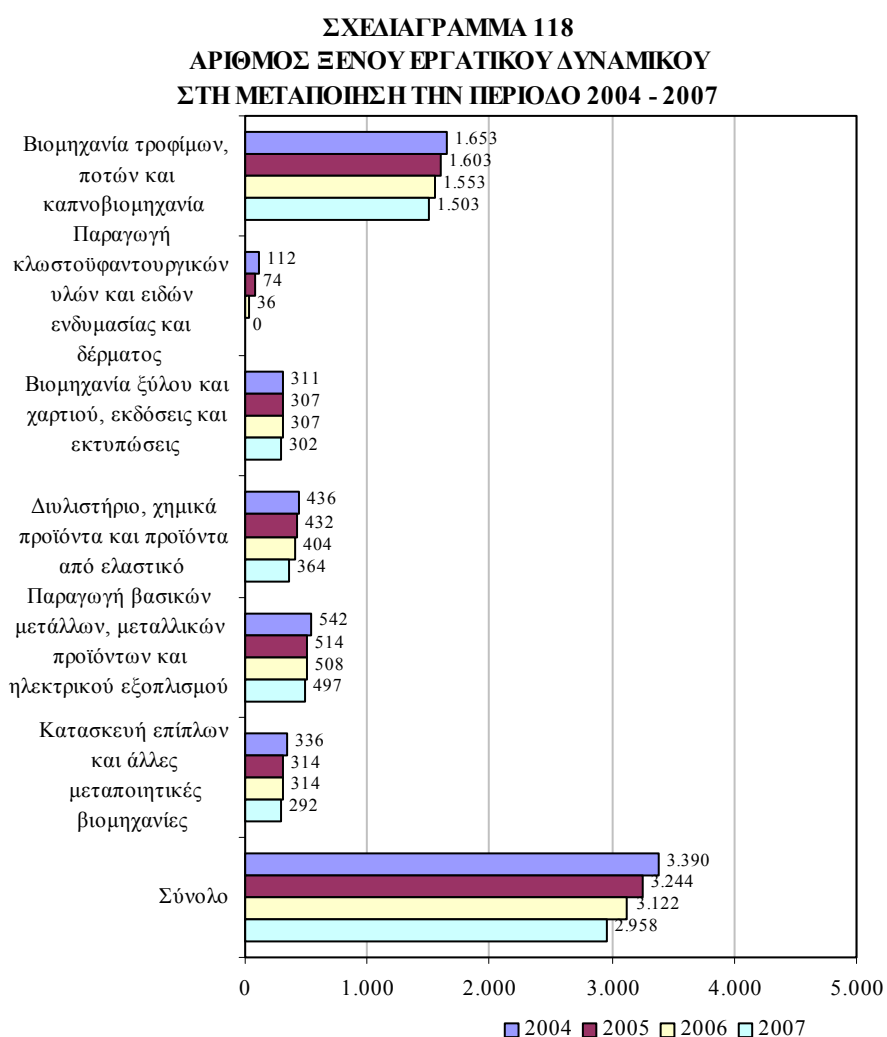

Το ξένο εργατικό δυναμικό στη Μεταποίηση προβλέπεται ότι θα συρρικνωθεί την περίοδο 2004-2007. Από 3.390 άτομα το 2004 θα μειωθούν στις 2.958 άτομα το 2007 (μείωση 12,7%).

Το μεγαλύτερο μέρος των ξένων εργαζομένων με σημαντική διαφορά εκτιμάται ότι θα συνεχίσει να εργοδοτείται στη Βιομηχανία τροφίμων, ποτών και καπνοβιομηχανία παρόλο που ο αριθμός τους θα μειωθεί από 1.653 άτομα το 2004 στα 1.503 άτομα το 2007 (μείωση 9,1%).

Δεύτερος σε μέγεθος τομέας θα παραμείνει αυτός της Παραγωγής βασικών μετάλλων, μεταλλικών προϊόντων και ηλεκτρικού εξοπλισμού. Το 2004 η απασχόληση του ξένου εργατικού δυναμικού υπολογίζεται στα 542 άτομα και το 2007 στα 497 άτομα (μείωση 8,3%).

Έπεται ο τομέας του Διυλιστηρίου, χημικών προϊόντων και προϊόντων από ελαστικό όπου το 2004 προβλέπεται να εργοδοτούνται 436 ξένοι εργαζόμενοι ενώ το 2007 ο αριθμός θα κατέλθει στους 364 (μείωση 16,5%).

Το προβλεπόμενο ποσοστό του ξένου εργατικού δυναμικού στη Μεταποίηση την περίοδο 2004-2007 φαίνεται στο Σχεδιάγραμμα 119.

Από την εξέταση των στοιχείων του Σχεδιαγράμματος 119, προκύπτει ότι το ποσοστό του ξένου εργατικού δυναμικού στη Μεταποίηση την περίοδο 2004-2007 θα μειωθεί κατά 1,2 εκατοστιαίες μονάδες. Συγκεκριμένα, από 9,5% το 2004 θα μειωθεί στο 8,3% το 2007. Συγκριτικά, αναφέρεται ότι την προηγούμενη τετραετία το ποσοστό αυτό από 7,1% το 2000 ανήλθε στο 9,8% το 2003.

Το μεγαλύτερο ποσοστό ξένων εργαζομένων στην απασχόληση θα εξακολουθήσει να βρίσκεται στη Βιομηχανία τροφίμων, ποτών και καπνοβιομηχανία παρουσιάζοντας όμως πτώση (16,4% το 2004 και 15,1% το 2007).

Πρόσθετα, σημαντικά μερίδια στην απασχόληση προβλέπεται ότι θα κατέχει το ξένο εργατικό δυναμικό στην Παραγωγή βασικών μετάλλων, μεταλλικών προϊόντων και ηλεκτρικού εξοπλισμού (8,2% το 2004 και 7,6% το 2007), και στην Κατασκευή επίπλων και άλλες μεταποιητικές βιομηχανίες (7,7% το 2004 και 6,7% το 2007).

ΣΧΕΔΙΑΓΡΑΜΜΑ 119
ΠΟΣΟΣΤΟ ΞΕΝΟΥ ΕΡΓΑΤΙΚΟΥ ΔΥΝΑΜΙΚΟΥ
ΣΤΗ ΜΕΤΑΠΟΙΗΣΗ ΤΗΝ ΠΕΡΙΟΔΟ 2004 - 2007

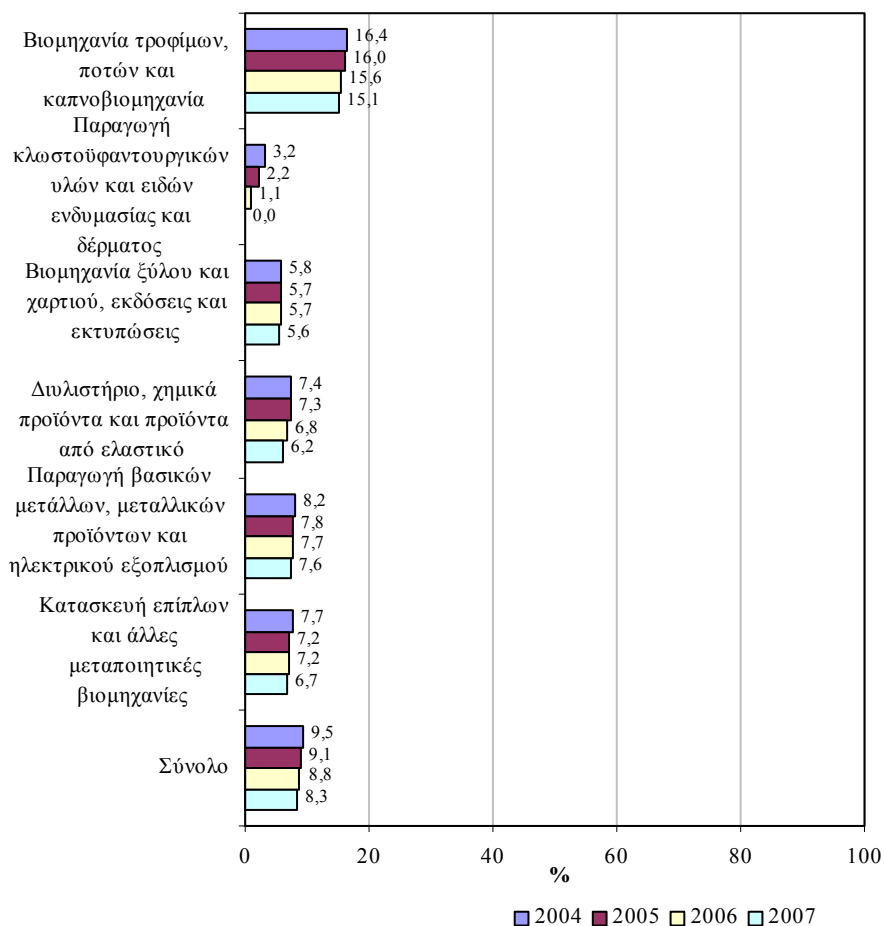

Στον πίνακα 4.18 του Παραρτήματος 4 περιέχεται το προβλεπόμενο ποσοστό του ξένου εργατικού δυναμικού στη Μεταποίηση την περίοδο 2004-2007.

4.4. Τριτογενής τομέας

Σε αυτό το υποκεφάλαιο αναλύονται οι προβλέψεις για τους απασχολούμενους και το ξένο εργατικό δυναμικό στον τριτογενή τομέα την περίοδο 2004-2007.

Ανάγκες απασχόλησης

Τα Σχεδιαγράμματα 120 και 121 δείχνουν την προβλεπόμενη συνολική και ετήσια αριθμητική μεταβολή των απασχολουμένων στον τριτογενή τομέα την περίοδο 2003-2007. Η **συνολική απασχόληση προβλέπεται να αυξηθεί κατά 14.424 άτομα** με διαδοχικές ετήσιες αυξήσεις άνω των 3.000 ατόμων σε όλη την περίοδο. Η σημαντικότερη αύξηση προβλέπεται την περίοδο 2005-2006 με 3.924 άτομα.

ΣΧΕΔΙΑΓΡΑΜΜΑ 120
ΣΥΝΟΛΙΚΗ ΑΡΙΘΜΗΤΙΚΗ ΜΕΤΑΒΟΛΗ
ΑΠΑΣΧΟΛΟΥΜΕΝΩΝ ΣΤΟΝ ΤΡΙΤΟΓΕΝΗ ΤΟΜΕΑ
ΤΗΝ ΠΕΡΙΟΔΟ 2003 - 2007

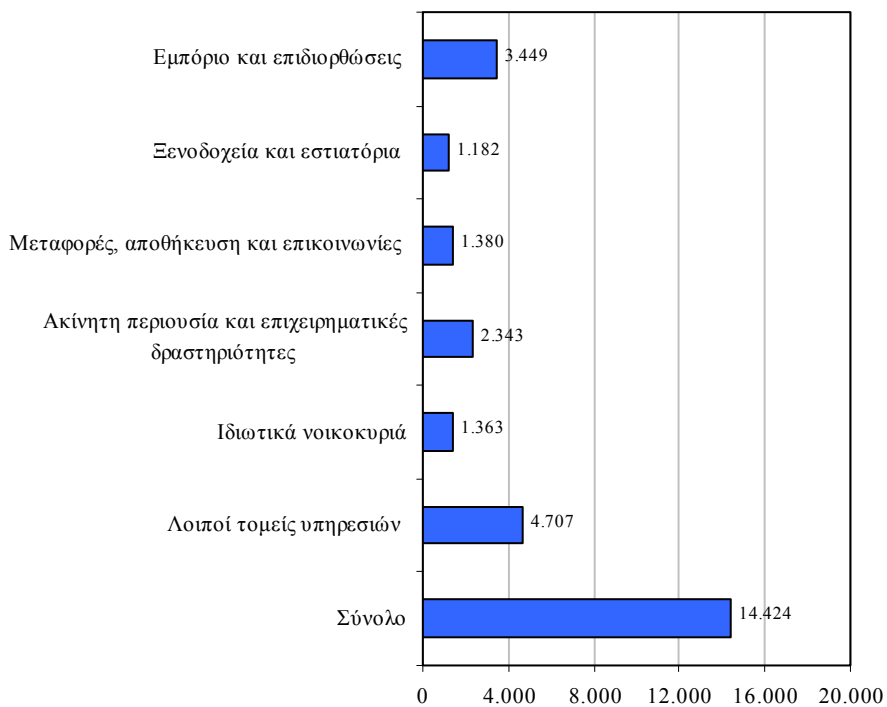

Τη **μεγαλύτερη συνολική αριθμητική αύξηση στην απασχόληση** την περίοδο **2003-2007** υπολογίζεται ότι θα έχουν οι **Λοιποί τομείς υπηρεσιών με 4.707 άτομα**. Σημαντικές αυξήσεις στην απασχόληση αναμένεται να παρουσιάσουν επίσης το Εμπόριο και επιδιορθώσεις με 3.449 άτομα καθώς και η Ακίνητη περιουσία και επιχειρηματικές δραστηριότητες με 2.343 άτομα.

Σημειώνεται ότι σε όλους τους κύριους τομείς του τριτογενούς τομέα η συνολική αριθμητική μεταβολή των απασχολουμένων προβλέπεται να παρουσιάσει άνοδο την περίοδο 2003-2007.

Η προβλεπόμενη ετήσια αριθμητική μεταβολή των απασχολουμένων στον τριτογενή τομέα την περίοδο 2003-2007 φαίνεται στο Σχεδιάγραμμα 121.

ΣΧΕΔΙΑΓΡΑΜΜΑ 121
ΑΡΙΘΜΗΤΙΚΗ ΜΕΤΑΒΟΛΗ ΑΠΑΣΧΟΛΟΥΜΕΝΩΝ ΣΤΟΝ
ΤΡΙΤΟΓΕΝΗ ΤΟΜΕΑ ΤΗΝ ΠΕΡΙΟΔΟ 2003 - 2007

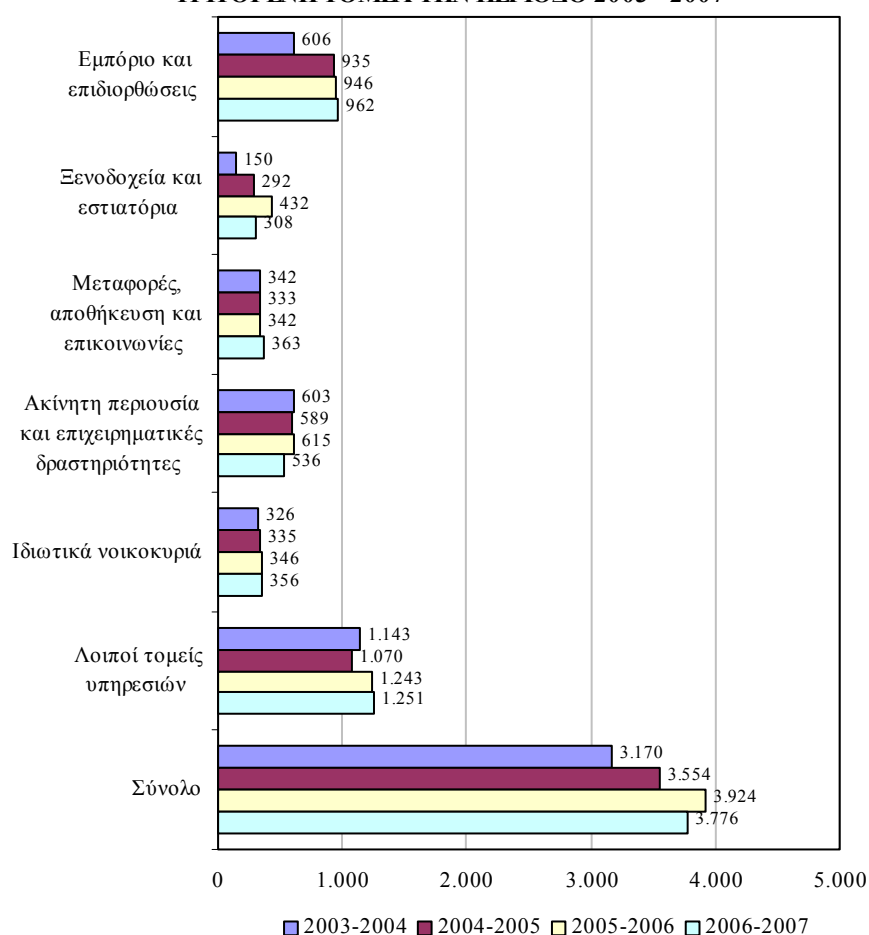

Αναλύοντας το Σχεδιάγραμμα 121, διαπιστώνεται ότι η απασχόληση σε όλους τους τομείς προβλέπεται να σημειώσει διαδοχικές αυξήσεις σε όλη την περίοδο.

Οι σημαντικότερες ετήσιες αριθμητικές αυξήσεις προβλέπεται να παρουσιαστούν στους **Λοιπούς τομείς υπηρεσιών με περισσότερα από 1.000 άτομα το χρόνο**. Πρόσθετα, σημαντικές διαδοχικές αυξήσεις της απασχόλησης αναμένονται στο Εμπόριο και επιδιορθώσεις καθώς και στην Ακίνητη περιουσία και επιχειρηματικές δραστηριότητες.

Ο προβλεπόμενος αριθμός και η κατανομή των απασχολουμένων στον τριτογενή τομέα κατά την περίοδο 2004-2007 περιέχονται στον πίνακα 4.30 στο Παράρτημα 4.

Ανάγκες απασχόλησης ξένου εργατικού δυναμικού

Τα Σχεδιαγράμματα 122 και 123 παρουσιάζουν την προβλεπόμενη συνολική και ετήσια αριθμητική μεταβολή του ξένου εργατικού δυναμικού στον τριτογενή τομέα την περίοδο 2003-2007. Οι **ξένοι εργαζόμενοι προβλέπεται να αυξηθούν κατά 2.519 άτομα (17,5% της συνολικής αύξησης)** με διαδοχικές αυξήσεις σε όλη την περίοδο. Η μεγαλύτερη αύξηση προβλέπεται την περίοδο 2005-2006 με 753 άτομα.

ΣΧΕΔΙΑΓΡΑΜΜΑ 122
ΣΥΝΟΛΙΚΗ ΑΡΙΘΜΗΤΙΚΗ ΜΕΤΑΒΟΛΗ ΞΕΝΟΥ ΕΡΓΑΤΙΚΟΥ
ΔΥΝΑΜΙΚΟΥ ΣΤΟΝ ΤΡΙΤΟΓΕΝΗ ΤΟΜΕΑ ΤΗΝ ΠΕΡΙΟΔΟ
2003 - 2007

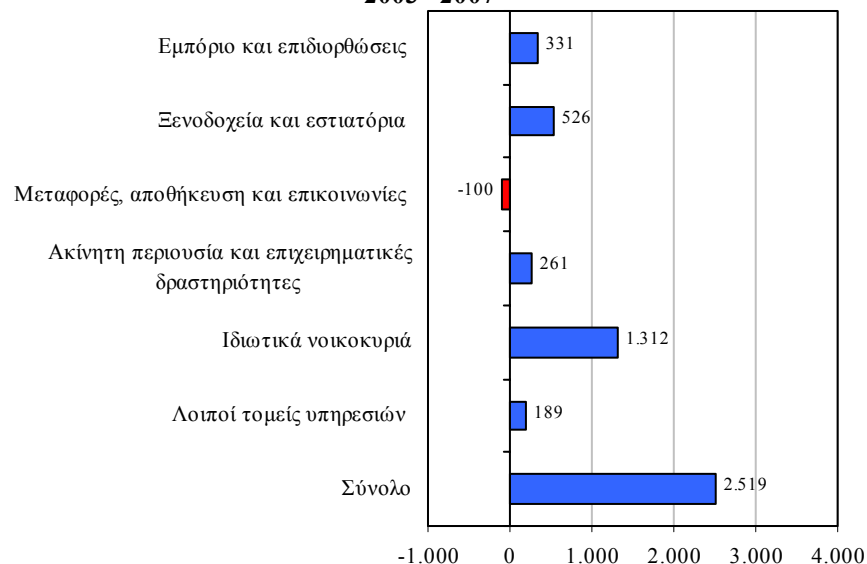

Η απασχόληση ξένου εργατικού δυναμικού προβλέπεται να αυξηθεί σε όλους τους κύριους τομείς του τριτογενούς τομέα την περίοδο 2003-2007 με εξαίρεση τις Μεταφορές, αποθήκευση και επικοινωνίες όπου προβλέπεται να παρατηρηθεί μείωση 100 ατόμων.

Η μεγαλύτερη συνολική αριθμητική αύξηση στην απασχόληση ξένου εργατικού δυναμικού την περίοδο 2003-2007 θα παρατηρηθεί στα Ιδιωτικά νοικοκυριά με 1.312 άτομα (96,3% της αύξησης του τομέα). Έπονται με αρκετά μικρότερες προβλεπόμενες αυξήσεις οι τομείς των Ξενοδοχείων και εστιατορίων καθώς και του Εμπορίου και επιδιορθώσεων όπου η απασχόληση ξένων εργαζομένων την ίδια περίοδο θα παρουσιάσει αύξηση 526 ατόμων (44,5% της αύξησης του τομέα) και 331 ατόμων (9,6% της αύξησης του τομέα) αντίστοιχα.

Στο Σχεδιάγραμμα 123 φαίνεται η προβλεπόμενη ετήσια αριθμητική μεταβολή του ξένου εργατικού δυναμικού στον τριτογενή τομέα την περίοδο 2003-2007.

ΣΧΕΔΙΑΓΡΑΜΜΑ 123
ΑΡΙΘΜΗΤΙΚΗ ΜΕΤΑΒΟΛΗ ΞΕΝΟΥ ΕΡΓΑΤΙΚΟΥ
ΔΥΝΑΜΙΚΟΥ ΣΤΟΝ ΤΡΙΤΟΓΕΝΗ ΤΟΜΕΑ
ΤΗΝ ΠΕΡΙΟΔΟ 2003 - 2007

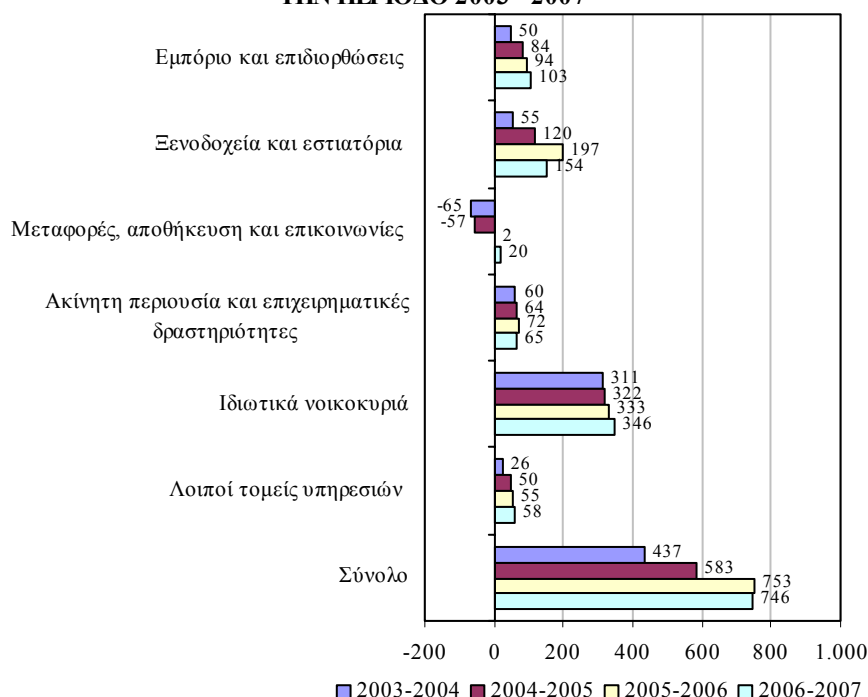

Από τα στοιχεία του Σχεδιαγράμματος 123, προκύπτει ότι **σε όλους τους τομείς**, πλην των Μεταφορών, αποθήκευσης και επικοινωνιών, **ο αριθμός των ξένων εργαζομένων θα έχει διαδοχικές αυξήσεις σε όλη την περίοδο.**

Οι **σημαντικότερες αυξήσεις ξένων εργαζομένων προβλέπεται ότι θα εμφανιστούν στα Ιδιωτικά νοικοκυριά** με περισσότερα από 300 άτομα το χρόνο. Η μεγαλύτερη αύξηση στον τομέα αυτό αναμένεται να παρουσιαστεί την περίοδο 2006-2007 με 346 άτομα. Πρόσθετα, σημαντικές προβλέπονται και οι ετήσιες αυξήσεις στα Ξενοδοχεία και εστιατόρια με τη μεγαλύτερη αύξηση να αναμένεται την περίοδο 2005-2006 (197 άτομα).

Ο πίνακας 4.31 στο Παράρτημα 4 παρουσιάζει τον προβλεπόμενο αριθμό και την κατανομή του ξένου εργατικού δυναμικού στον τριτογενή τομέα την περίοδο 2004-2007.

Το Σχεδιάγραμμα 124 παρουσιάζει την προβλεπόμενη συνολική αριθμητική μεταβολή του ξένου εργατικού δυναμικού στον τριτογενή τομέα κατά ευρεία επαγγελματική κατηγορία την περίοδο 2003-2007. Το **ξένο εργατικό δυναμικό στα επαγγέλματα κατώτερου επιπέδου** προβλέπεται ότι θα έχει τη **μεγαλύτερη επίδραση στην αύξηση της απασχόλησης (1.564 άτομα ή 62,1%)**. Μικρότερες θετικές επιδράσεις προβλέπεται να έχουν τα επαγγέλματα μέσου και ανώτερου επιπέδου (530 και 425 άτομα αντίστοιχα).

Μελετώντας το Σχεδιάγραμμα 124, διαπιστώνεται ότι **σε όλους τους τομείς**, με εξαίρεση τις Μεταφορές, αποθήκευση και επικοινωνίες, θα υπάρξουν **αυξήσεις σε όλες τις ευρείες επαγγελματικές κατηγορίες**. Η **σημαντικότερη με μεγάλη διαφορά αύξηση** προβλέπεται ότι θα παρουσιαστεί στα **επαγγέλματα κατώτερου επιπέδου στα Ιδιωτικά νοικοκυριά με 1.291 άτομα.**

Οι **αμέσως μεγαλύτερες αυξήσεις** προβλέπονται στα **επαγγέλματα μέσου επιπέδου στα Ξενοδοχεία και εστιατόρια και στο Εμπόριο και επιδιορθώσεις** (335 και 203 άτομα αντίστοιχα) καθώς και στα **επαγγέλματα ανώτερου επιπέδου στην Ακίνητη περιουσία και επιχειρηματικές δραστηριότητες** (158 άτομα). Αντίθετα, **μείωση** προβλέπεται να έχουν τα **επαγγέλματα μέσου επιπέδου στις Μεταφορές, αποθήκευση και επικοινωνίες** (-142 άτομα).

ΣΧΕΔΙΑΓΡΑΜΜΑ 124
ΣΥΝΟΛΙΚΗ ΑΡΙΘΜΗΤΙΚΗ ΜΕΤΑΒΟΛΗ ΞΕΝΟΥ ΕΡΓΑΤΙΚΟΥ
ΔΥΝΑΜΙΚΟΥ ΣΤΟΝ ΤΡΙΤΟΓΕΝΗ ΤΟΜΕΑ ΚΑΤΑ ΕΥΡΕΙΑ
ΕΠΑΓΓΕΛΜΑΤΙΚΗ ΚΑΤΗΓΟΡΙΑ
ΤΗΝ ΠΕΡΙΟΔΟ 2003 - 2007

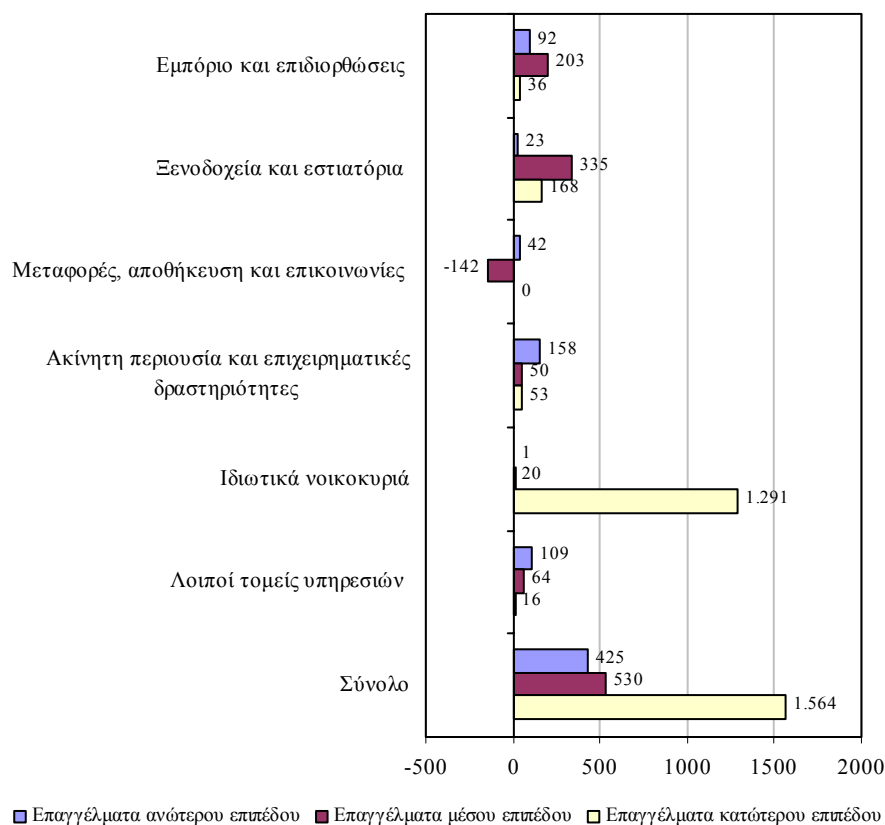

Οι πίνακες 4.32 μέχρι 4.43 του Παραρτήματος 4 παρουσιάζουν την προβλεπόμενη αριθμητική μεταβολή των ξένων εργαζομένων στους κύριους τομείς του τριτογενούς τομέα κατά ευρεία επαγγελματική κατηγορία και έτος την περίοδο 2003-2007.

Αριθμός και ποσοστό ξένου εργατικού δυναμικού

Ο προβλεπόμενος αριθμός του ξένου εργατικού δυναμικού στον τριτογενή τομέα την περίοδο 2004-2007 φαίνεται παραστατικά στο Σχεδιάγραμμα 125.

ΣΧΕΔΙΑΓΡΑΜΜΑ 125
ΑΡΙΘΜΟΣ ΞΕΝΟΥ ΕΡΓΑΤΙΚΟΥ ΔΥΝΑΜΙΚΟΥ ΣΤΟΝ
ΤΡΙΤΟΓΕΝΗ ΤΟΜΕΑ ΤΗΝ ΠΕΡΙΟΔΟ 2004 - 2007

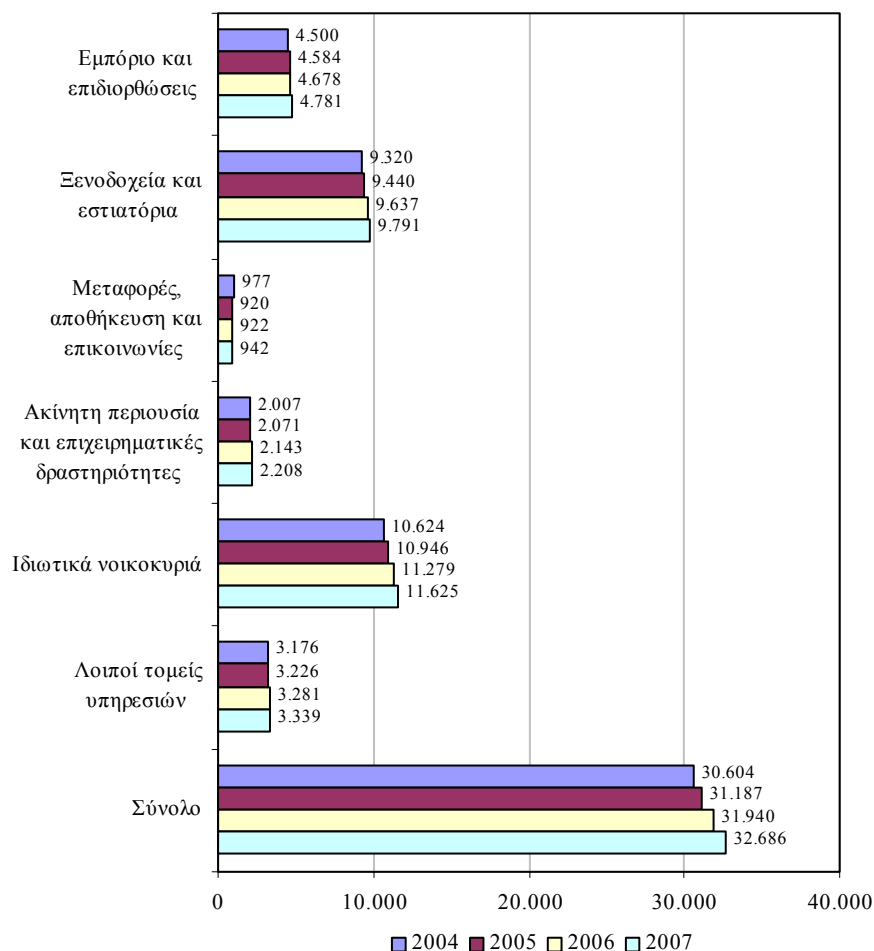

Από το Σχεδιάγραμμα 125 φαίνεται ότι το ξένο εργατικό δυναμικό στον τριτογενή τομέα προβλέπεται να παρουσιάσει αύξηση στον αριθμό του την περίοδο 2004-2007. Από 30.604 άτομα το 2004 θα φτάσει στις 32.686 άτομα το 2007 (αύξηση 6,8%).

Το μεγαλύτερο μέρος των ξένων εργαζομένων θα εξακολουθήσει να απασχολείται στον τομέα των Ιδιωτικών νοικοκυριών (35,6% του τριτογενούς τομέα το 2007). Ο αριθμός τους από 10.624 άτομα το 2004 θα ανέλθει στις 11.625 άτομα το 2007 (αύξηση 9,4%).

Δεύτερος σε μέγεθος τομέας θα παραμείνουν τα Ξενοδοχεία και εστιατόρια όπου το 2004 προβλέπεται να εργοδοτούνται 9.320 ξένοι εργαζόμενοι ενώ το 2007 ο αριθμός τους θα φτάσει στις 9.791 άτομα (αύξηση 5,1%).

Σημαντικό μέρος των ξένων εργαζομένων θα απασχολείται επίσης στο Εμπόριο και επιδιορθώσεις. Το 2004 θα υπάρχουν 4.500 άτομα ενώ το 2007 θα ανέλθουν στις 4.781 άτομα (αύξηση 6,2%).

Το Σχεδιάγραμμα 126 παρουσιάζει το προβλεπόμενο ποσοστό του ξένου εργατικού δυναμικού στον τριτογενή τομέα την περίοδο 2004-2007.

ΣΧΕΔΙΑΓΡΑΜΜΑ 126
ΠΟΣΟΣΤΟ ΞΕΝΟΥ ΕΡΓΑΤΙΚΟΥ ΔΥΝΑΜΙΚΟΥ ΣΤΟΝ
ΤΡΙΤΟΓΕΝΗ ΤΟΜΕΑ ΤΗΝ ΠΕΡΙΟΔΟ 2004 - 2007

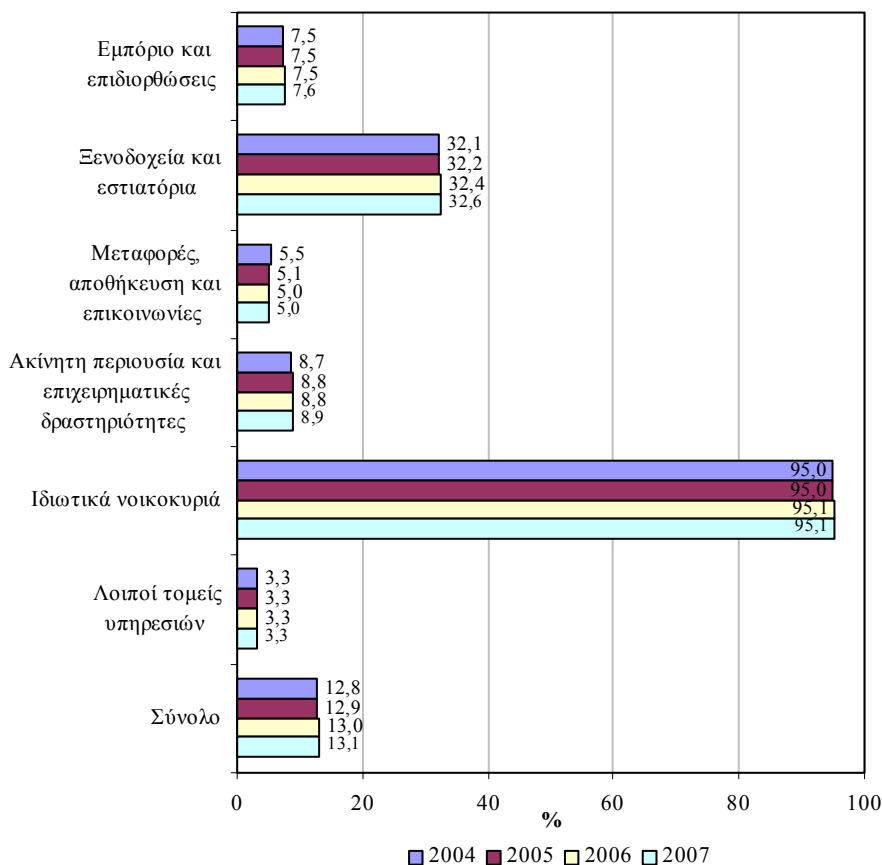

Από το Σχεδιάγραμμα 126 διαπιστώνεται ότι το προβλεπόμενο ποσοστό των ξένων εργαζομένων στον τριτογενή τομέα κατά την περίοδο 2004-2007 θα παραμείνει στα ίδια περίπου επίπεδα. Συγκεκριμένα, το **2004** οι **ξένοι εργαζόμενοι** προβλέπεται να αποτελούν το **12,8% της απασχόλησης** ενώ το **2007** το ποσοστό τους θα φτάσει στο **13,1%** παρουσιάζοντας οριακή άνοδο κατά 0,3 εκατοστιαίες μονάδες. Συγκριτικά, το ποσοστό του ξένου εργατικού δυναμικού κατά την προηγούμενη τετραετία από **9,6% το 2000** ανήλθε στο **12,8% το 2003**.

Η **συντριπτική πλειοψηφία των απασχολούμενων στον τομέα των Ιδιωτικών νοικοκυριών** θα συνεχίσει να **συγκροτείται από ξένο εργατικό δυναμικό** (95,0% το 2004 και 95,1% το 2007). Πρόσθετα, πολύ σημαντικό ποσοστό στην απασχόληση στα Ξενοδοχεία και εστιατόρια θα αποτελούν οι ξένοι εργαζόμενοι (32,1% το 2004 και 32,6% το 2007).

Στον πίνακα 4.31 στο Παράρτημα 4 περιέχεται το προβλεπόμενο ποσοστό του ξένου εργατικού δυναμικού στον τριτογενή τομέα την περίοδο 2004-2007.

4.4.1. Εμπόριο και επιδιορθώσεις

Στο μέρος αυτό παρουσιάζονται οι προβλέψεις για τους απασχολούμενους και το ξένο εργατικό δυναμικό στον τομέα του Εμπορίου και επιδιορθώσεων την περίοδο 2004-2007.

Ανάγκες απασχόλησης

Η προβλεπόμενη συνολική και ετήσια αριθμητική μεταβολή των απασχολούμενων στο Εμπόριο και επιδιορθώσεις την περίοδο 2003-2007 φαίνονται στα Σχεδιαγράμματα 127 και 128. Η **συνολική απασχόληση προβλέπεται να αυξηθεί κατά 3.449 άτομα** με διαδοχικές αυξήσεις σε όλη την περίοδο. Η μεγαλύτερη αύξηση θα παρατηρηθεί την περίοδο 2006-2007 με 962 άτομα.

Ο **αριθμός των απασχολούμενων στο Λιανικό εμπόριο** την περίοδο **2003-2007** προβλέπεται να παρουσιάσει **τη μεγαλύτερη αύξηση (1.947 άτομα ή 56,5% του συνόλου)** ενώ αυξήσεις προβλέπονται και στο Χονδρικό εμπόριο (853 άτομα) και στην Πώληση και επιδιόρθωση αυτοκινήτων (649 άτομα).

ΣΧΕΔΙΑΓΡΑΜΜΑ 127
ΣΥΝΟΛΙΚΗ ΑΡΙΘΜΗΤΙΚΗ ΜΕΤΑΒΟΛΗ
ΑΠΑΣΧΟΛΟΥΜΕΝΩΝ ΣΤΟ ΕΜΠΟΡΙΟ ΚΑΙ ΕΠΙΔΙΟΡΘΩΣΕΙΣ
ΤΗΝ ΠΕΡΙΟΔΟ 2003 - 2007

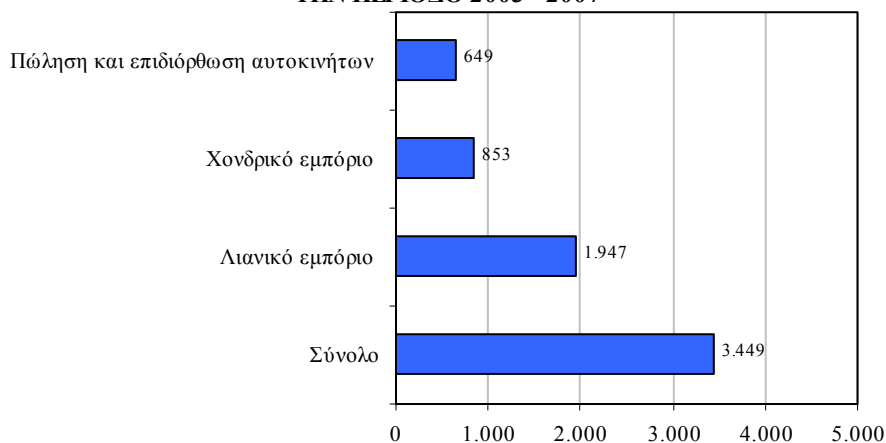

Στο Σχεδιάγραμμα 128 απεικονίζεται η προβλεπόμενη ετήσια αριθμητική μεταβολή των απασχολούμενων στο Εμπόριο και επιδιορθώσεις την περίοδο 2003-2007.

ΣΧΕΔΙΑΓΡΑΜΜΑ 128
ΑΡΙΘΜΗΤΙΚΗ ΜΕΤΑΒΟΛΗ ΑΠΑΣΧΟΛΟΥΜΕΝΩΝ
ΣΤΟ ΕΜΠΟΡΙΟ ΚΑΙ ΕΠΙΔΙΟΡΘΩΣΕΙΣ
ΤΗΝ ΠΕΡΙΟΔΟ 2003 - 2007

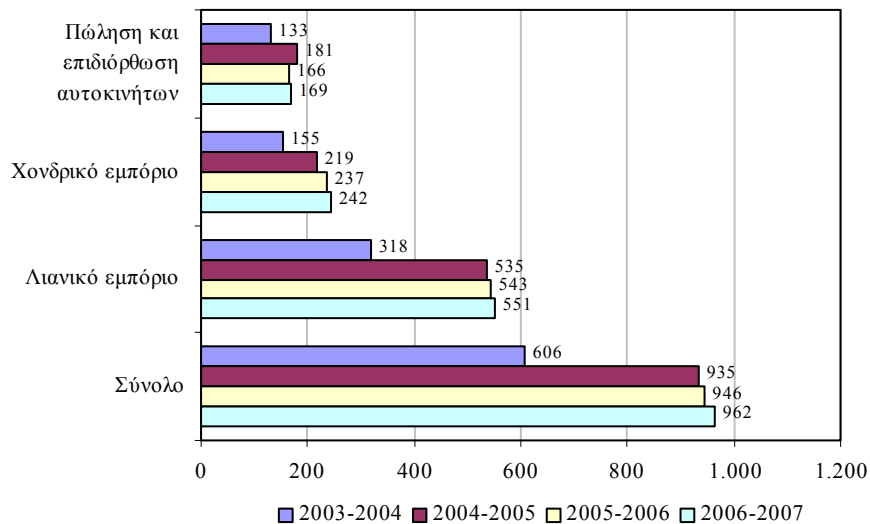

Όπως φαίνεται στο Σχεδιάγραμμα 128, σε όλους τους υποτομείς του Εμπορίου και επιδιορθώσεων θα παρατηρηθούν διαδοχικές αυξήσεις στην απασχόληση την περίοδο 2003-2007.

Οι μεγαλύτερες αυξήσεις στο Λιανικό εμπόριο και στο Χονδρικό εμπόριο προβλέπονται την περίοδο 2006-2007 με 551 και 242 άτομα αντίστοιχα ενώ στην Πώληση και επιδιόρθωση αυτοκινήτων την περίοδο 2004-2005 με 181 άτομα.

Ο προβλεπόμενος αριθμός και η κατανομή των απασχολουμένων στο Εμπόριο και επιδιορθώσεις την περίοδο 2004-2007 περιέχονται στον πίνακα 4.43 στο Παράρτημα 4.

Ανάγκες απασχόλησης ξένου εργατικού δυναμικού

Τα Σχεδιαγράμματα 129 και 130 δείχνουν την προβλεπόμενη συνολική και ετήσια μεταβολή του ξένου εργατικού δυναμικού στον τομέα του Εμπορίου και επιδιορθώσεων την περίοδο 2003-2007. Οι ξένοι εργαζόμενοι υπολογίζεται να αυξηθούν κατά 331 άτομα (9,6% της συνολικής αύξησης) με διαδοχικές αυξήσεις σε όλη την περίοδο. Η μεγαλύτερη αύξηση αναμένεται την περίοδο 2006-2007 με 103 άτομα.

ΣΧΕΔΙΑΓΡΑΜΜΑ 129
ΣΥΝΟΛΙΚΗ ΑΡΙΘΜΗΤΙΚΗ ΜΕΤΑΒΟΛΗ ΞΕΝΟΥ ΕΡΓΑΤΙΚΟΥ
ΔΥΝΑΜΙΚΟΥ ΣΤΟ ΕΜΠΟΡΙΟ ΚΑΙ ΕΠΙΔΙΟΡΘΩΣΕΙΣ ΤΗΝ
ΠΕΡΙΟΔΟ 2003 - 2007

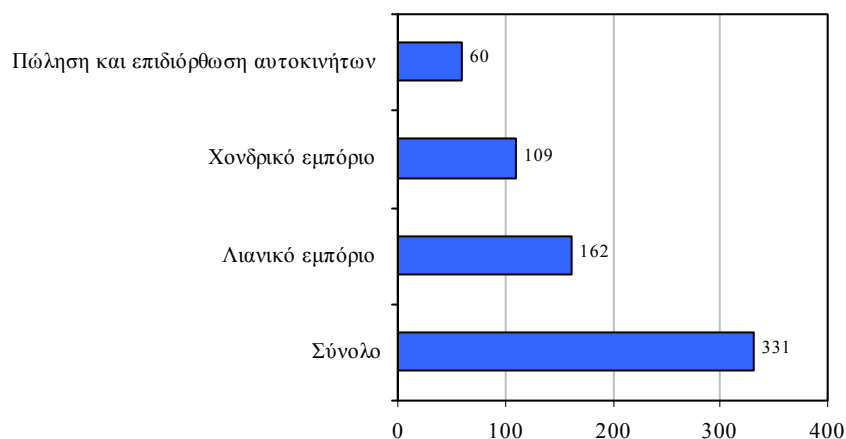

Εξετάζοντας το Σχεδιάγραμμα 129, διαπιστώνεται ότι τη **μεγαλύτερη επίδραση στην αύξηση της απασχόλησης προβλέπεται να έχει το Λιανικό εμπόριο**, όπου την περίοδο 2003-2007 το ξένο εργατικό δυναμικό θα αυξηθεί κατά **162 άτομα (8,3% της αύξησης του υποτομέα)**. Μικρότερες αυξήσεις ξένων εργαζομένων προβλέπονται επίσης στο Χονδρικό εμπόριο (109 άτομα ή 12,8% της αύξησης του υποτομέα) καθώς και στην Πώληση και επιδιόρθωση αυτοκινήτων (60 άτομα ή 9,2% της αύξησης του υποτομέα).

Στο Σχεδιάγραμμα 130 παρουσιάζεται η προβλεπόμενη ετήσια αριθμητική μεταβολή του ξένου εργατικού στο Εμπόριο και επιδιορθώσεις την περίοδο 2003-2007.

ΣΧΕΔΙΑΓΡΑΜΜΑ 130
ΑΡΙΘΜΗΤΙΚΗ ΜΕΤΑΒΟΛΗ ΞΕΝΟΥ ΕΡΓΑΤΙΚΟΥ
ΔΥΝΑΜΙΚΟΥ ΣΤΟ ΕΜΠΟΡΙΟ ΚΑΙ ΕΠΙΔΙΟΡΘΩΣΕΙΣ
ΤΗΝ ΠΕΡΙΟΔΟ 2003 - 2007

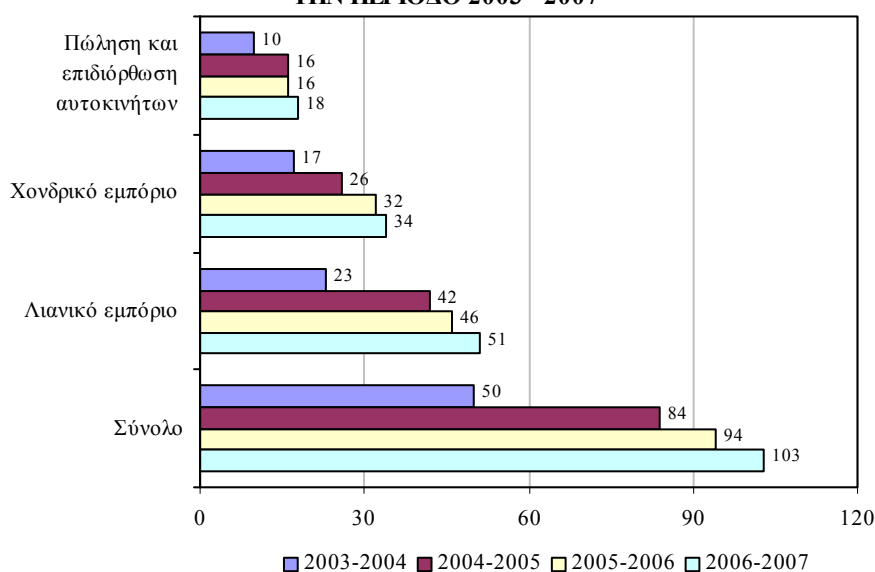

Από τα στοιχεία του Σχεδιαγράμματος 130 προκύπτει ότι **σε όλους τους υποτομείς του Εμπορίου και επιδιορθώσεων το ξένο εργατικό δυναμικό θα παρουσιάσει μικρές διαδοχικές αυξήσεις** την περίοδο 2003-2007.

Οι **σημαντικότερες αριθμητικές αυξήσεις** σε όλες τις περιόδους προβλέπεται να παρουσιαστούν στο **Λιανικό εμπόριο** με τη

μεγαλύτερη αύξηση να προβλέπεται την περίοδο 2006-2007 (51 άτομα).

Ο προβλεπόμενος αριθμός και η κατανομή του ξένου εργατικού δυναμικού στον τομέα του Εμπορίου και επιδιορθώσεων την περίοδο 2004-2007 παρουσιάζεται στον πίνακα 4.44 του Παραρτήματος 4.

Το Σχεδιάγραμμα 131 παρουσιάζει την προβλεπόμενη συνολική αριθμητική μεταβολή του ξένου εργατικού δυναμικού στο Εμπόριο και επιδιορθώσεις κατά ευρεία επαγγελματική κατηγορία την περίοδο 2003-2007. Οι ξένοι εργαζόμενοι στα επαγγέλματα μέσου επιπέδου προβλέπεται ότι θα εμφανίσουν τη **μεγαλύτερη αύξηση στην απασχόληση (203 άτομα ή 61,3%)** ενώ μικρότερες αυξήσεις προβλέπονται στα επαγγέλματα ανώτερου και κατώτερου επιπέδου (92 και 36 άτομα αντίστοιχα).

ΣΧΕΔΙΑΓΡΑΜΜΑ 131
ΣΥΝΟΛΙΚΗ ΑΡΙΘΜΗΤΙΚΗ ΜΕΤΑΒΟΛΗ ΞΕΝΟΥ ΕΡΓΑΤΙΚΟΥ
ΔΥΝΑΜΙΚΟΥ ΣΤΟ ΕΜΠΟΡΙΟ ΚΑΙ ΕΠΙΔΙΟΡΘΩΣΕΙΣ ΚΑΤΑ
ΕΥΡΕΙΑ ΕΠΑΓΓΕΛΜΑΤΙΚΗ ΚΑΤΗΓΟΡΙΑ ΤΗΝ ΠΕΡΙΟΔΟ 2003
- 2007

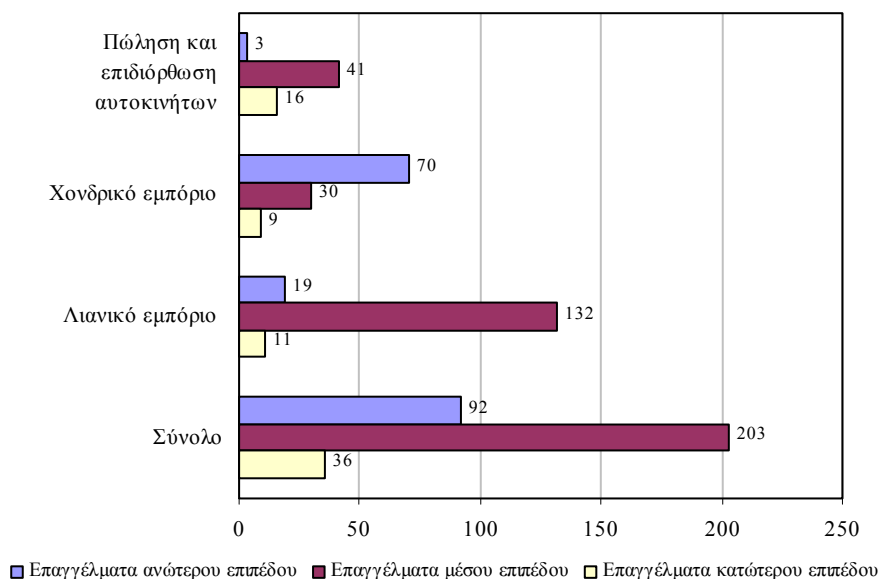

Από το Σχεδιάγραμμα 131 φαίνεται ότι **σε όλους τους υποτομείς στο Εμπόριο και επιδιορθώσεις θα παρουσιαστούν αυξήσεις σε όλες τις ευρείες επαγγελματικές κατηγορίες.**

Στο Λιανικό εμπόριο καθώς και στην Πώληση και επιδιόρθωση αυτοκινήτων οι σημαντικότερες αυξήσεις θα παρατηρηθούν στα επαγγέλματα μέσου επιπέδου (132 και 41 άτομα αντίστοιχα) ενώ στο Χονδρικό εμπόριο στα επαγγέλματα ανώτερου επιπέδου (70 άτομα).

Στους πίνακες 4.45 μέχρι 4.47 του Παραρτήματος 4 περιέχεται η προβλεπόμενη αριθμητική μεταβολή των ξένων εργαζομένων στους υποτομείς του Εμπορίου και επιδιορθώσεων κατά ευρεία επαγγελματική κατηγορία και έτος την περίοδο 2003-2007.

Αριθμός και ποσοστό ξένου εργατικού δυναμικού

Η εικόνα αναφορικά με τον προβλεπόμενο αριθμό του ξένου εργατικού δυναμικού στον τομέα του Εμπορίου και επιδιορθώσεων την περίοδο 2004-2007 παρουσιάζεται στο Σχεδιάγραμμα 132.

ΣΧΕΔΙΑΓΡΑΜΜΑ 132
ΑΡΙΘΜΟΣ ΞΕΝΟΥ ΕΡΓΑΤΙΚΟΥ ΔΥΝΑΜΙΚΟΥ
ΣΤΟ ΕΜΠΟΡΙΟ ΚΑΙ ΕΠΙΔΙΟΡΘΩΣΕΙΣ
ΤΗΝ ΠΕΡΙΟΔΟ 2004 - 2007

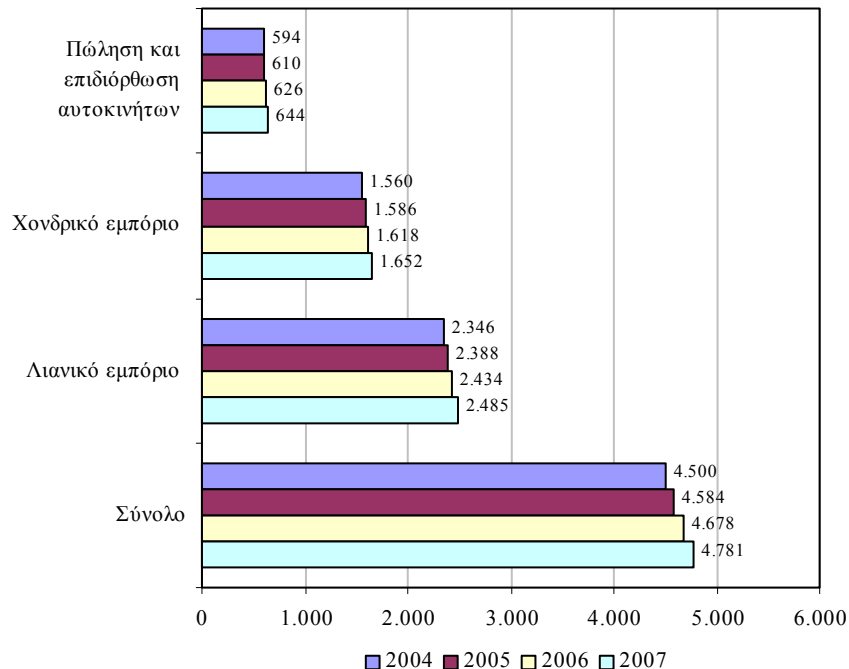

Από το Σχεδιάγραμμα 132 φαίνεται ότι οι ξένοι εργαζόμενοι στο Εμπόριο και επιδιορθώσεις προβλέπεται να παρουσιάσουν αύξηση την περίοδο 2004-2007. Συγκεκριμένα, από 4.500 άτομα το 2004 υπολογίζεται να φτάσουν στις 4.781 άτομα το 2007 (αύξηση 6,2%).

Η πλειοψηφία του ξένου εργατικού δυναμικού θα εξακολουθήσει να απασχολείται στο Λιανικό εμπόριο. Το 2004 προβλέπεται να φτάσουν στις 2.346 άτομα ενώ το 2007 υπολογίζεται να ανέλθουν στις 2.485 άτομα (αύξηση 5,9%).

Επίσης, σημαντικός είναι ο αριθμός των ξένων εργαζομένων που θα εργοδοτούνται στο Χονδρικό εμπόριο. Η απασχόληση τους το 2004 εκτιμάται ότι θα φτάσει στα 1.560 άτομα και το 2007 στα 1.652 άτομα (αύξηση 5,9%).

Το Σχεδιάγραμμα 133 παρουσιάζει το προβλεπόμενο ποσοστό του ξένου εργατικού δυναμικού στο Εμπόριο και επιδιορθώσεις την περίοδο 2004-2007.

ΣΧΕΔΙΑΓΡΑΜΜΑ 133
ΠΟΣΟΣΤΟ ΞΕΝΟΥ ΕΡΓΑΤΙΚΟΥ ΔΥΝΑΜΙΚΟΥ
ΣΤΟ ΕΜΠΟΡΙΟ ΚΑΙ ΕΠΙΔΙΟΡΘΩΣΕΙΣ
ΤΗΝ ΠΕΡΙΟΔΟ 2004 - 2007

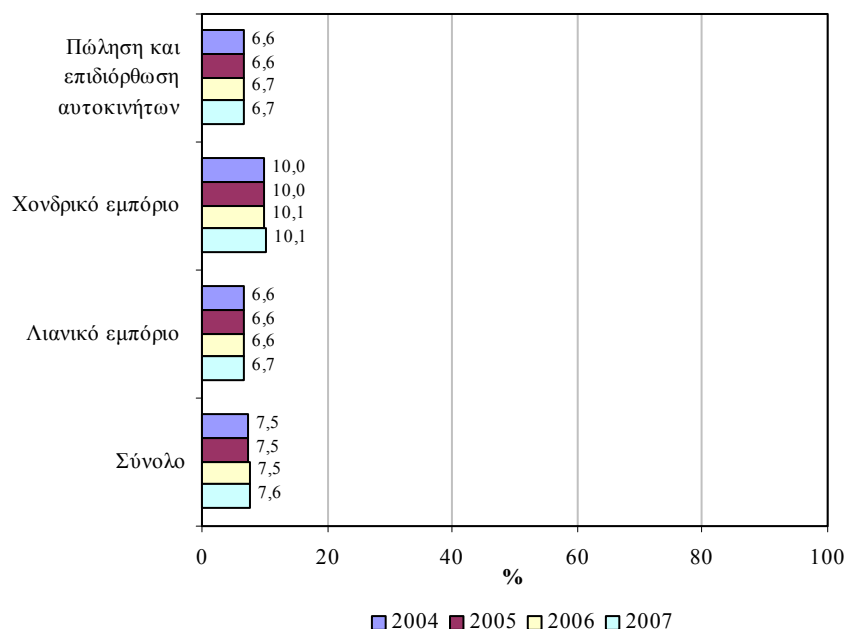

Το ποσοστό των ξένων εργαζομένων στο Εμπόριο και επιδιορθώσεις την περίοδο 2004-2007 προβλέπεται να **παραμείνει σχεδόν σταθερό**. Ειδικότερα, το 2004 οι ξένοι εργαζόμενοι θα αποτελούν το **7,5% της απασχόλησης** ενώ το 2007 το **7,6%** παρουσιάζοντας μια πολύ μικρή άνοδο κατά 0,1 εκατοστιαία μονάδα. Συγκριτικά αναφέρεται ότι την προηγούμενη τετραετία το ποσοστό αυτό από **5,1% το 2000** ανήλθε στο **7,5% το 2003**.

Σημαντικό ποσοστό των απασχολούμενων στο Χονδρικό εμπόριο θα συνεχίσει να αποτελείται από ξένους εργαζόμενους (10,0% το 2004 και 10,1% το 2007). Ακολουθούν η Πώληση και επιδιόρθωση αυτοκινήτων (6,6% το 2004 και 6,7% το 2007) και το Λιανικό εμπόριο (6,6% το 2004 και 6,7% το 2007).

Στον πίνακα 4.44 του Παραρτήματος 4 περιέχεται το προβλεπόμενο ποσοστό των ξένων εργαζομένων στο Εμπόριο και επιδιορθώσεις κατά την περίοδο 2004-2007.

4.4.2. Μεταφορές, αποθήκευση και επικοινωνίες

Στο μέρος αυτό παρουσιάζονται οι προβλέψεις για τους απασχολούμενους και τους ξένους εργαζόμενους την περίοδο 2004-2007 στις Μεταφορές, αποθήκευση και επικοινωνίες.

Ανάγκες απασχόλησης

Τα Σχεδιαγράμματα 134 και 135 δείχνουν την προβλεπόμενη συνολική και ετήσια αριθμητική μεταβολή των απασχολούμενων στις Μεταφορές, αποθήκευση και επικοινωνίες την περίοδο 2003-2007. Η **συνολική απασχόληση υπολογίζεται ότι θα αυξηθεί κατά 1.380 άτομα** με διαδοχικές ετήσιες αυξήσεις άνω των 300 ατόμων. Η σημαντικότερη αύξηση προβλέπεται την περίοδο 2006-2007 με 363 άτομα.

Από την εξέταση του Σχεδιαγράμματος 134 διαπιστώνεται ότι στους υποτομείς των **Ταχυδρομείων και τηλεπικοινωνιών** καθώς και των **Ταξιδιωτικών γραφείων** προβλέπεται να υπάρξει **σημαντική αύξηση στην απασχόληση** την περίοδο 2003-2007 με **738 και 640 άτομα αντίστοιχα**. Σχετικά με τις **Χερσαίες μεταφορές** προβλέπεται ότι θα παρουσιαστεί **μείωση κατά 206 άτομα** την ίδια περίοδο.

ΣΧΕΔΙΑΓΡΑΜΜΑ 134
ΣΥΝΟΛΙΚΗ ΑΡΙΘΜΗΤΙΚΗ ΜΕΤΑΒΟΛΗ
ΑΠΑΣΧΟΛΟΥΜΕΝΩΝ ΣΤΙΣ ΜΕΤΑΦΟΡΕΣ, ΑΠΟΘΗΚΕΥΣΗ
ΚΑΙ ΕΠΙΚΟΙΝΩΝΙΕΣ
ΤΗΝ ΠΕΡΙΟΔΟ 2003 - 2007

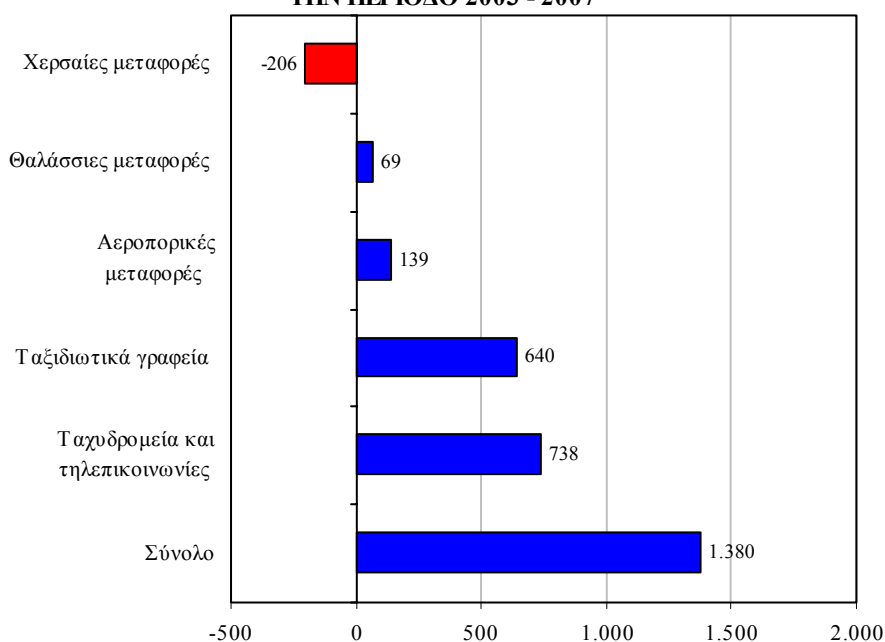

Η προβλεπόμενη ετήσια αριθμητική μεταβολή των απασχολούμενων στις Μεταφορές, αποθήκευση και επικοινωνίες την περίοδο 2003-2007 παρουσιάζεται στο Σχεδιάγραμμα 135.

Από το Σχεδιάγραμμα 134 προκύπτει ότι σε **όλους τους τομείς**, με εξαίρεση τις Χερσαίες μεταφορές, προβλέπεται ότι θα παρατηρηθούν **διαδοχικές αυξήσεις στον αριθμό των απασχολούμενων σε όλη την περίοδο**. Οι **σημαντικότερες αυξήσεις** θα εμφανιστούν στα **Ταχυδρομεία και τηλεπικοινωνίες** την περίοδο **2003-2004 με 244 άτομα** καθώς και στα **Ταξιδιωτικά γραφεία** την περίοδο **2004-2005 με 199 άτομα**.

Αντίθετα, στις **Χερσαίες μεταφορές** εκτιμάται ότι θα παρατηρηθούν **διαδοχικές μειώσεις στην απασχόληση** εκτός από την περίοδο 2006-2007 όπου ο αριθμός των απασχολούμενων προβλέπεται να παραμείνει αμετάβλητος.

ΣΧΕΔΙΑΓΡΑΜΜΑ 135
ΑΡΙΘΜΗΤΙΚΗ ΜΕΤΑΒΟΛΗ ΑΠΑΣΧΟΛΟΥΜΕΝΩΝ
ΣΤΙΣ ΜΕΤΑΦΟΡΕΣ, ΑΠΟΘΗΚΕΥΣΗ ΚΑΙ ΕΠΙΚΟΙΝΩΝΙΕΣ
ΤΗΝ ΠΕΡΙΟΔΟ 2003 - 2007

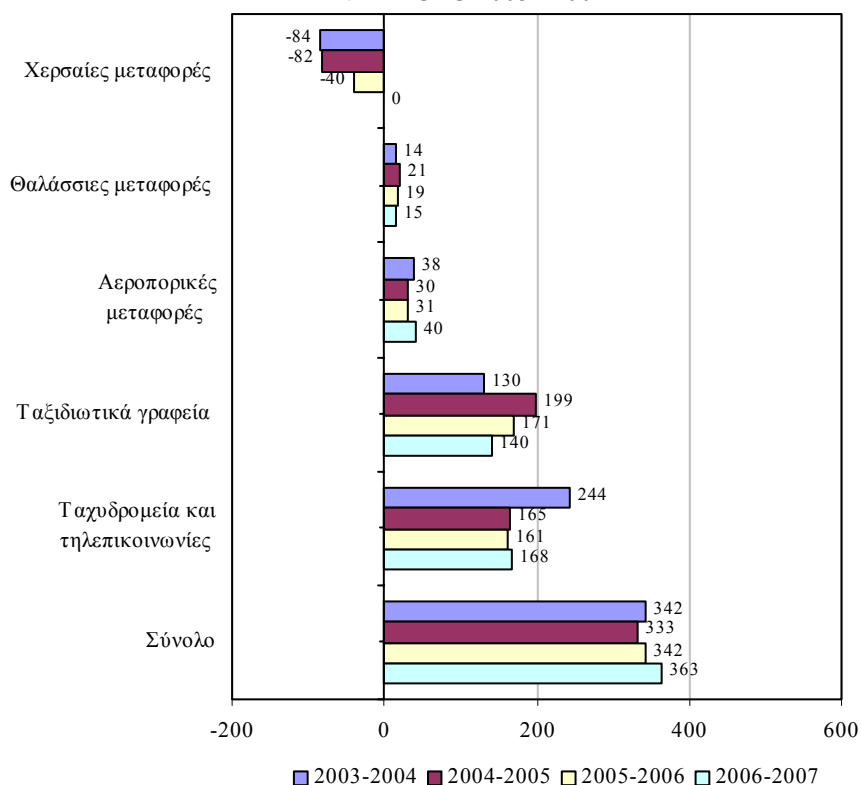

Ο προβλεπόμενος αριθμός και η κατανομή των απασχολούμενων στις Μεταφορές, αποθήκευση και επικοινωνίες την περίοδο 2004-2007 περιέχονται στον πίνακα 4.48 στο Παράρτημα 4.

Ανάγκες απασχόλησης ξένου εργατικού δυναμικού

Τα Σχεδιαγράμματα 136 και 137 παρουσιάζουν την προβλεπόμενη συνολική και ετήσια αριθμητική μεταβολή του ξένου εργατικού δυναμικού στις Μεταφορές, αποθήκευση και επικοινωνίες την περίοδο 2003-2007. Το ξένο εργατικό δυναμικό προβλέπεται να παρουσιάσει μείωση 100 ατόμων εξαιτίας σχετικά μεγάλων μειώσεων τις περιόδους 2003-2004 και 2004-2005 αλλά και μικρών αυξήσεων τις περιόδους 2005-2006 και 2006-2007.

ΣΧΕΔΙΑΓΡΑΜΜΑ 136
ΣΥΝΟΛΙΚΗ ΑΡΙΘΜΗΤΙΚΗ ΜΕΤΑΒΟΛΗ ΞΕΝΟΥ ΕΡΓΑΤΙΚΟΥ
ΔΥΝΑΜΙΚΟΥ ΣΤΙΣ ΜΕΤΑΦΟΡΕΣ, ΑΠΟΘΗΚΕΥΣΗ ΚΑΙ
ΕΠΙΚΟΙΝΩΝΙΕΣ
ΤΗΝ ΠΕΡΙΟΔΟ 2003 - 2007

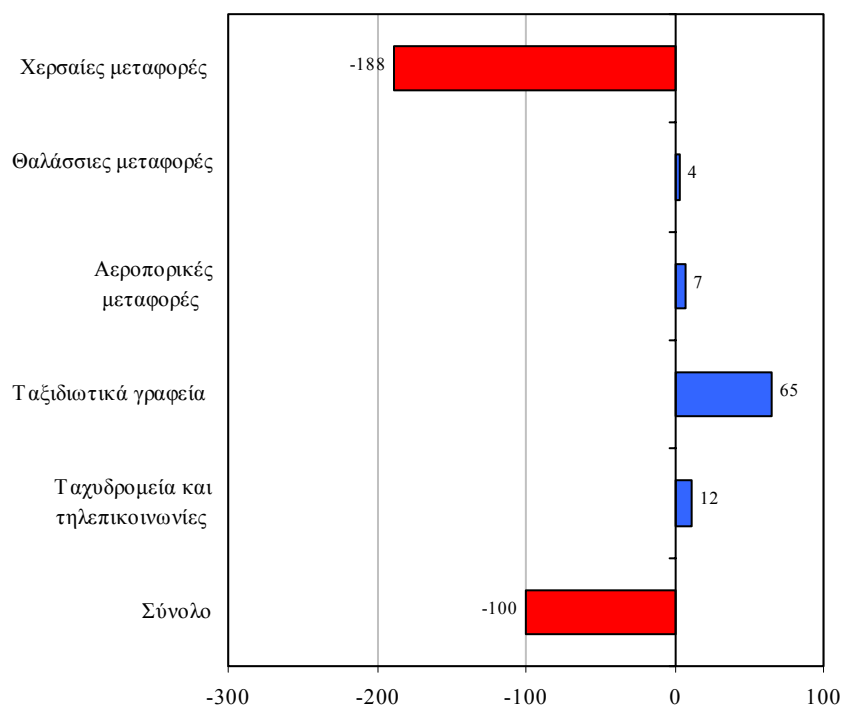

Μελετώντας τα στοιχεία του Σχεδιαγράμματος 136 φαίνεται ότι η **μεγαλύτερη αύξηση στην απασχόληση ξένων εργαζομένων** την περίοδο **2003-2007** θα προέλθει από τα **Ταξιδιωτικά γραφεία με 65 άτομα (10,2% της αύξησης του υποτομέα).**

Αντίθετα, **σημαντική υπολογίζεται ότι θα είναι η μείωση των ξένων εργαζομένων στις Χερσαίες μεταφορές με 188 άτομα (91,3% της μείωσης του υποτομέα)** την ίδια περίοδο.

Στο Σχεδιάγραμμα 137 παρουσιάζεται η εικόνα αναφορικά με την προβλεπόμενη ετήσια αριθμητική μεταβολή του ξένου εργατικού δυναμικού στον τομέα των Μεταφορών, αποθήκευσης και επικοινωνιών την περίοδο 2003-2007.

ΣΧΕΔΙΑΓΡΑΜΜΑ 137
ΑΡΙΘΜΗΤΙΚΗ ΜΕΤΑΒΟΛΗ ΞΕΝΟΥ ΕΡΓΑΤΙΚΟΥ
ΔΥΝΑΜΙΚΟΥ ΣΤΙΣ ΜΕΤΑΦΟΡΕΣ, ΑΠΟΘΗΚΕΥΣΗ
ΚΑΙ ΕΠΙΚΟΙΝΩΝΙΕΣ ΤΗΝ ΠΕΡΙΟΔΟ 2003 - 2007

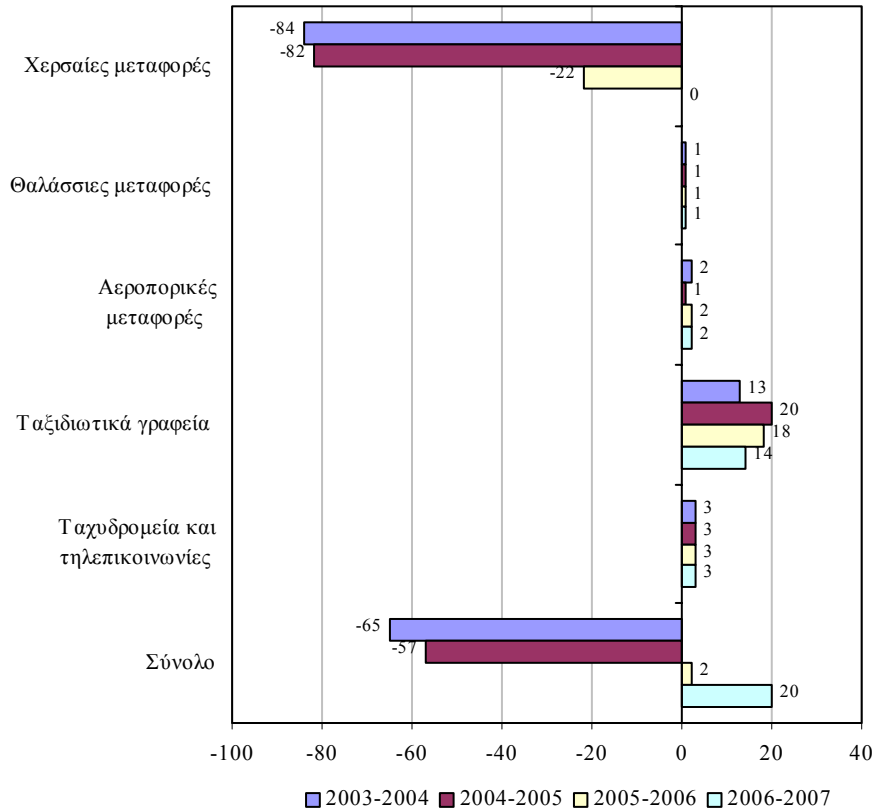

Οι σημαντικότερες μειώσεις προβλέπεται ότι θα παρουσιαστούν στις **Χερσαίες μεταφορές** τις περιόδους **2003-2004** και **2004-2005** με **84** και **82 άτομα αντίστοιχα**.

Μικρές αυξήσεις προβλέπονται στα **Ταξιδιωτικά γραφεία** σε όλη την περίοδο. Οι μεγαλύτερες αυξήσεις προβλέπονται τις περιόδους **2004-2005 (20 άτομα)** και **2005-2006 (18 άτομα)**.

Ο προβλεπόμενος αριθμός και η κατανομή του ξένου εργατικού δυναμικού στον τομέα των Μεταφορών, αποθήκευσης και επικοινωνιών την περίοδο 2004-2007 παρουσιάζεται στον πίνακα 4.49 του Παραρτήματος 4.

Το Σχεδιάγραμμα 138 απεικονίζει την προβλεπόμενη συνολική αριθμητική μεταβολή του ξένου εργατικού δυναμικού στις Μεταφορές, αποθήκευση και επικοινωνίες κατά ευρεία επαγγελματική κατηγορία την περίοδο 2003-2007. Οι ξένοι εργαζόμενοι στα επαγγέλματα μέσου επιπέδου προβλέπεται να έχουν **σημαντική μείωση κατά 142 άτομα** ενώ αντίθετα στα επαγγέλματα ανώτερου επιπέδου θα σημειωθεί αύξηση κατά 42 άτομα. Αναφορικά με τα επαγγέλματα κατώτερου επιπέδου, η απασχόληση ξένου εργατικού δυναμικού προβλέπεται να παραμείνει σταθερή.

ΣΧΕΔΙΑΓΡΑΜΜΑ 138
ΣΥΝΟΛΙΚΗ ΑΡΙΘΜΗΤΙΚΗ ΜΕΤΑΒΟΛΗ ΞΕΝΟΥ ΕΡΓΑΤΙΚΟΥ
ΔΥΝΑΜΙΚΟΥ ΣΤΙΣ ΜΕΤΑΦΟΡΕΣ, ΑΠΟΘΗΚΕΥΣΗ ΚΑΙ
ΕΠΙΚΟΙΝΩΝΙΕΣ ΚΑΤΑ ΕΥΡΕΙΑ ΕΠΑΓΓΕΛΜΑΤΙΚΗ
ΚΑΤΗΓΟΡΙΑ
ΤΗΝ ΠΕΡΙΟΔΟ 2003 - 2007

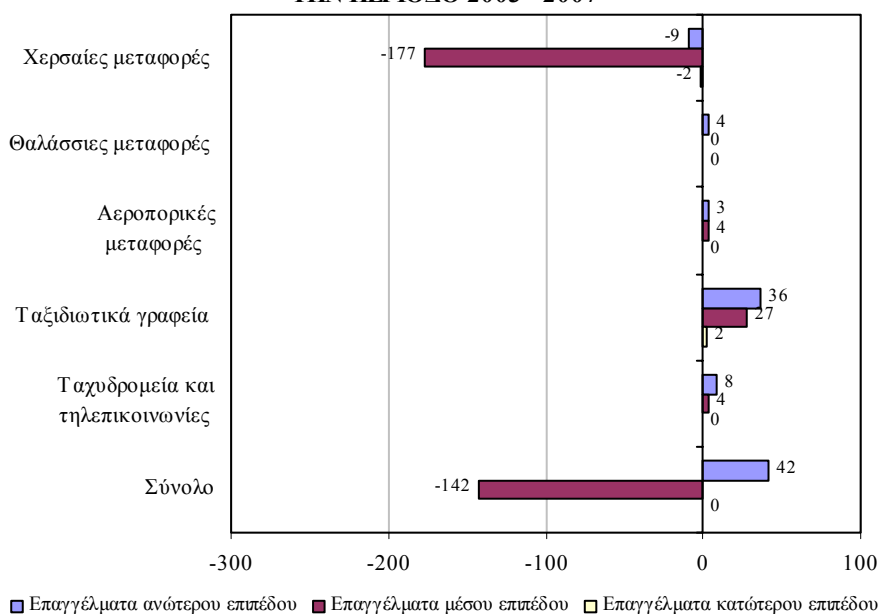

Εξετάζοντας τα στοιχεία του Σχεδιαγράμματος 138 φαίνεται ότι στις **Χερσαίες μεταφορές** το ξένο εργατικό δυναμικό στα επαγγέλματα μέσου επιπέδου θα έχει τη μεγαλύτερη μείωση (-177 άτομα). Αντίθετα, στα **Ταξιδιωτικά γραφεία** προβλέπεται ότι θα παρουσιαστούν οι μεγαλύτερες αυξήσεις στα επαγγέλματα ανώτερου και μέσου επιπέδου (36 και 27 άτομα αντίστοιχα).

Στους πίνακες 4.50 μέχρι 4.54 του Παραρτήματος 4 παρουσιάζεται η προβλεπόμενη αριθμητική μεταβολή των ξένων εργαζομένων στους υποτομείς των Μεταφορών, αποθήκευσης και επικοινωνιών κατά ευρεία επαγγελματική κατηγορία και έτος την περίοδο 2003-2007.

Αριθμός και ποσοστό ξένου εργατικού δυναμικού

Το Σχεδιάγραμμα 139 παρουσιάζει τον προβλεπόμενο αριθμό του ξένου εργατικού δυναμικού στις Μεταφορές, αποθήκευση και επικοινωνίες κατά την περίοδο 2004-2007.

ΣΧΕΔΙΑΓΡΑΜΜΑ 139
ΑΡΙΘΜΟΣ ΞΕΝΟΥ ΕΡΓΑΤΙΚΟΥ ΔΥΝΑΜΙΚΟΥ
ΣΤΙΣ ΜΕΤΑΦΟΡΕΣ, ΑΠΟΘΗΚΕΥΣΗ ΚΑΙ ΕΠΙΚΟΙΝΩΝΙΕΣ
ΤΗΝ ΠΕΡΙΟΔΟ 2004 - 2007

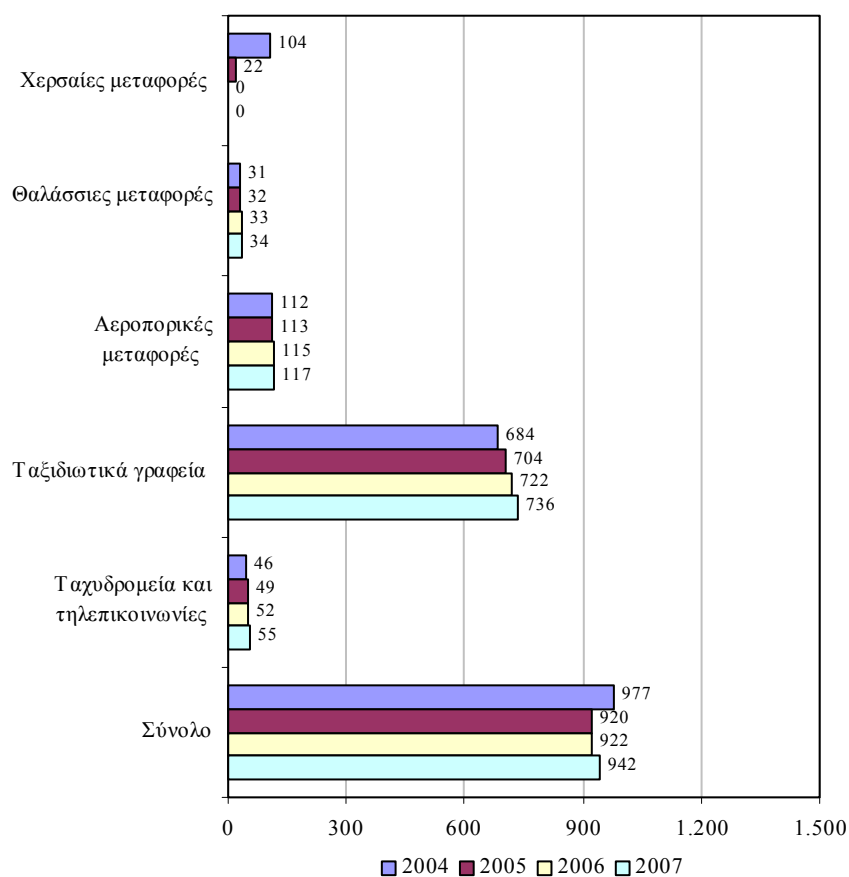

Σύμφωνα με τα στοιχεία του Σχεδιαγράμματος 139, το ξένο εργατικό δυναμικό προβλέπεται να μειωθεί την περίοδο 2004-2007. Από 977 άτομα το 2004 υπολογίζεται να κατέλθουν στα 942 άτομα το 2007 (μείωση 3,6%).

Ο μεγαλύτερος με σημαντική διαφορά (78,1% του συνόλου το 2007) αριθμός ξένου εργατικού δυναμικού υπολογίζεται ότι θα εξακολουθήσει να απασχολείται στα Ταξιδιωτικά γραφεία. Η απασχόληση τους το 2004 εκτιμάται ότι θα φτάσει στα 684 άτομα και το 2007 στα 736 άτομα (αύξηση 7,6%). Έπεται ο τομέας των Αεροπορικών μεταφορών όπου το 2004 προβλέπεται να εργοδοτούνται 112 ξένοι εργαζόμενοι ενώ το 2007 ο αριθμός τους εκτιμάται ότι θα ανέλθει στα 117 άτομα (αύξηση 4,5%).

Το Σχεδιάγραμμα 140 παρουσιάζει το προβλεπόμενο ποσοστό του ξένου εργατικού δυναμικού στις Μεταφορές, αποθήκευση και επικοινωνίες κατά την περίοδο 2004-2007.

ΣΧΕΔΙΑΓΡΑΜΜΑ 140
ΠΟΣΟΣΤΟ ΞΕΝΟΥ ΕΡΓΑΤΙΚΟΥ ΔΥΝΑΜΙΚΟΥ
ΣΤΙΣ ΜΕΤΑΦΟΡΕΣ, ΑΠΟΘΗΚΕΥΣΗ ΚΑΙ ΕΠΙΚΟΙΝΩΝΙΕΣ
ΤΗΝ ΠΕΡΙΟΔΟ 2004 - 2007

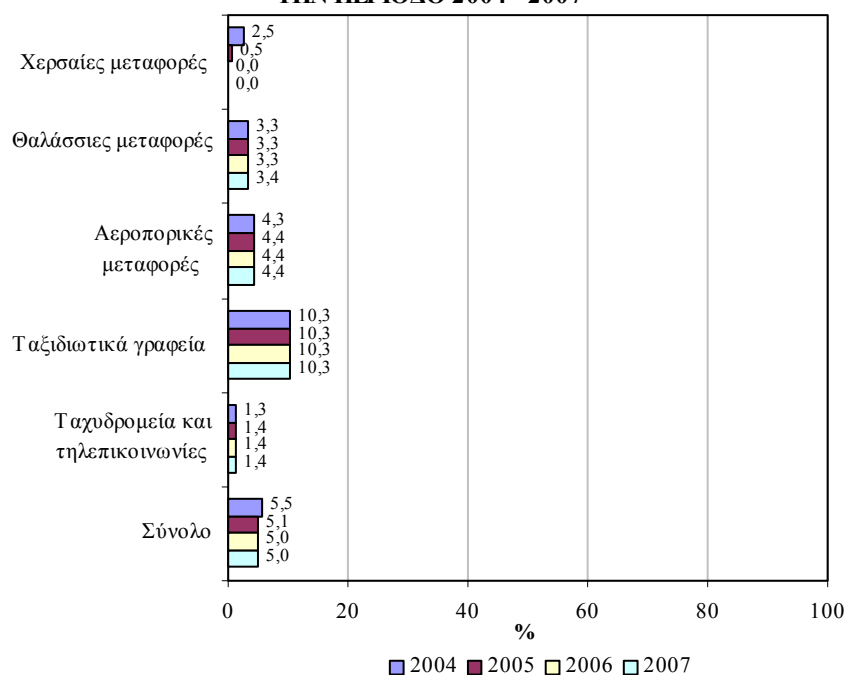

Εξετάζοντας το Σχεδιάγραμμα 140 προκύπτει ότι το **ποσοστό των ξένων εργαζομένων στην απασχόληση** την περίοδο **2004-2007** θα διατηρηθεί σε **χαμηλά επίπεδα**. Συγκεκριμένα, το **2004 το ξένο εργατικό δυναμικό** προβλέπεται ότι θα συγκροτεί το **5,5% των απασχολούμενων** ενώ το **2007** το ποσοστό αυτό θα μειωθεί κατά 0,5 εκατοστιαίες μονάδες και θα κατέλθει στο **5,0%**. Συγκριτικά αναφέρεται ότι την προηγούμενη τετραετία το ποσοστό του ξένου εργατικού δυναμικού από 4,5% το 2000 ανήλθε στο 6,0% το 2003.

Στα Ταξιδιωτικά γραφεία ένα σημαντικό μέρος της απασχόλησης θα εξακολουθήσει να αποτελείται από ξένους εργαζόμενους (10,3% σε όλη την περίοδο).

Η μείωση της απασχόλησης στις Χερσαίες μεταφορές προβλέπεται να έχει ως αποτέλεσμα τη σταδιακή αποχώρηση όλων των ξένων εργαζομένων από τον υποτομέα αυτό.

Στον πίνακα 4.49 του Παραρτήματος 4 περιέχεται το προβλεπόμενο ποσοστό των ξένων εργαζομένων στις Μεταφορές, αποθήκευση και επικοινωνίες κατά την περίοδο 2004-2007.

4.4.3. Ακίνητη περιουσία και επιχειρηματικές δραστηριότητες

Οι προβλέψεις για τους απασχολούμενους και τους ξένους εργαζόμενους κατά την περίοδο 2004-2007 στον τομέα της Ακίνητης περιουσίας και επιχειρηματικών δραστηριοτήτων παρουσιάζονται στο μέρος αυτό.

Ανάγκες απασχόλησης

Τα Σχεδιαγράμματα 141 και 142 παρουσιάζουν την προβλεπόμενη συνολική και ετήσια αριθμητική μεταβολή των απασχολούμενων στην Ακίνητη περιουσία και επιχειρηματικές δραστηριότητες την περίοδο 2003-2007. **Η συνολική απασχόληση προβλέπεται ότι θα αυξηθεί κατά 2.343 άτομα** αντικατοπτρίζοντας διαδοχικές αυξήσεις σε όλη την περίοδο. Η σημαντικότερη αύξηση αναμένεται την περίοδο 2005-2006 με 615 άτομα.

Επισημαίνεται η **μεγάλη αύξηση στην απασχόληση** που προβλέπεται ότι θα σημειωθεί στις **Άλλες επιχειρηματικές δραστηριότητες** την

περίοδο **2003-2007** με **1.138 άτομα**. Πρόσθετα, αξιόλογες θα είναι οι αυξήσεις κατά την ίδια περίοδο στην Πληροφορική (708 άτομα) και στη Διαχείριση ακίνητης περιουσίας (295 άτομα).

ΣΧΕΔΙΑΓΡΑΜΜΑ 141
ΣΥΝΟΛΙΚΗ ΑΡΙΘΜΗΤΙΚΗ ΜΕΤΑΒΟΛΗ
ΑΠΑΣΧΟΛΟΥΜΕΝΩΝ ΣΤΗΝ ΑΚΙΝΗΤΗ ΠΕΡΙΟΥΣΙΑ
ΚΑΙ ΕΠΙΧΕΙΡΗΜΑΤΙΚΕΣ ΔΡΑΣΤΗΡΙΟΤΗΤΕΣ
ΤΗΝ ΠΕΡΙΟΔΟ 2003 - 2007

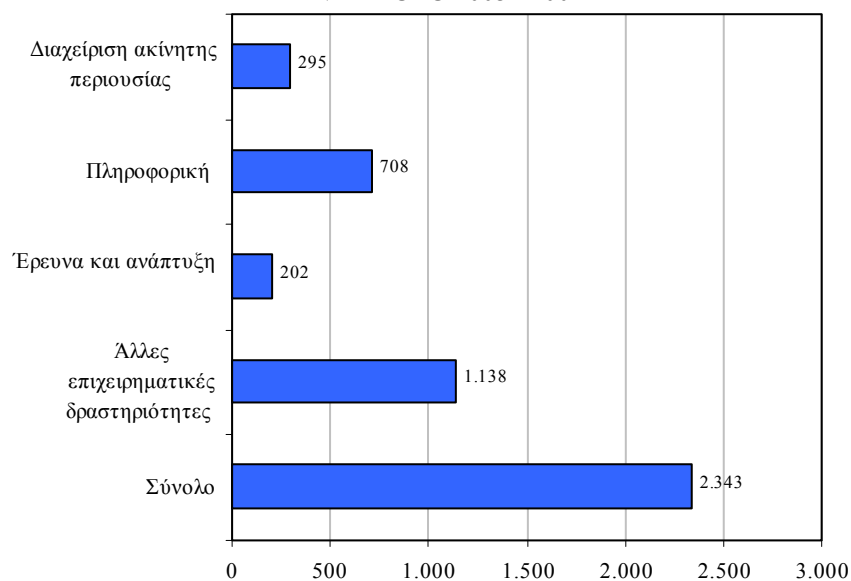

Στο Σχεδιάγραμμα 142 φαίνεται παραστατικά η προβλεπόμενη ετήσια αριθμητική μεταβολή των απασχολούμενων στην Ακίνητη περιουσία και επιχειρηματικές δραστηριότητες την περίοδο 2003-2007.

Από τα στοιχεία του Σχεδιαγράμματος 142 διαπιστώνεται ότι όλοι οι υποτομείς θα παρουσιάσουν **διαδοχικές αυξήσεις στην απασχόληση** την περίοδο **2003-2007**. Οι **μεγαλύτερες αυξήσεις** υπολογίζεται ότι θα παρατηρηθούν στις **Άλλες επιχειρηματικές δραστηριότητες** τις περιόδους **2003-2004** και **2005-2006** (**294** και **304 άτομα αντίστοιχα**).

Σημειώνονται επίσης οι προβλεπόμενες σημαντικές αυξήσεις στην Πληροφορική τις περιόδους 2005-2006 και 2006-2007 (176 και 186 άτομα αντίστοιχα).

ΣΧΕΔΙΑΓΡΑΜΜΑ 142
ΑΡΙΘΜΗΤΙΚΗ ΜΕΤΑΒΟΛΗ ΑΠΑΣΧΟΛΟΥΜΕΝΩΝ ΣΤΗΝ
ΑΚΙΝΗΤΗ ΠΕΡΙΟΥΣΙΑ ΚΑΙ ΕΠΙΧΕΙΡΗΜΑΤΙΚΕΣ
ΔΡΑΣΤΗΡΙΟΤΗΤΕΣ ΤΗΝ ΠΕΡΙΟΔΟ 2003 - 2007

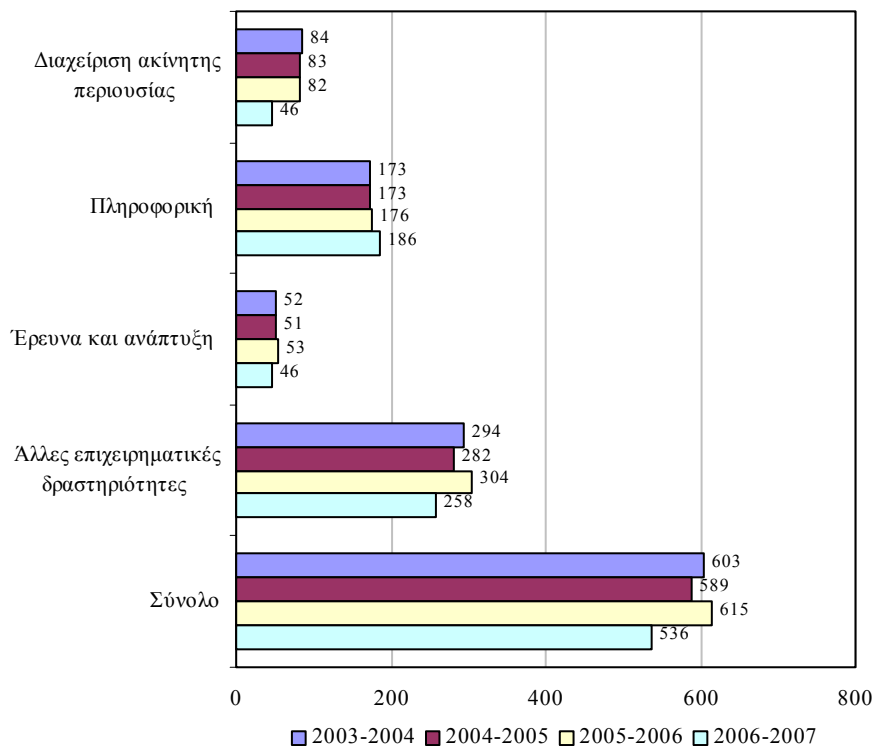

Ο προβλεπόμενος αριθμός και η κατανομή των απασχολούμενων στην Ακίνητη περιουσία και επιχειρηματικές δραστηριότητες την περίοδο 2004-2007 περιέχονται στον πίνακα 4.55 στο Παράρτημα 5.

Ανάγκες απασχόλησης ξένου εργατικού δυναμικού

Η προβλεπόμενη συνολική και ετήσια αριθμητική μεταβολή του ξένου εργατικού δυναμικού στην Ακίνητη περιουσία και επιχειρηματικές δραστηριότητες την περίοδο 2003-2007 παρουσιάζονται στα Σχεδιαγράμματα 143 και 144. Το **ξένο εργατικό δυναμικό προβλέπεται να αυξηθεί κατά 261 άτομα (11,1% της συνολικής αύξησης)** με σημαντικές διαδοχικές αυξήσεις σε όλη την περίοδο. Η μεγαλύτερη αύξηση προβλέπεται την περίοδο 2005-2006 με 72 άτομα.

ΣΧΕΔΙΑΓΡΑΜΜΑ 143
ΣΥΝΟΛΙΚΗ ΑΡΙΘΜΗΤΙΚΗ ΜΕΤΑΒΟΛΗ ΞΕΝΟΥ ΕΡΓΑΤΙΚΟΥ
ΔΥΝΑΜΙΚΟΥ ΣΤΗΝ ΑΚΙΝΗΤΗ ΠΕΡΙΟΥΣΙΑ ΚΑΙ
ΕΠΙΧΕΙΡΗΜΑΤΙΚΕΣ ΔΡΑΣΤΗΡΙΟΤΗΤΕΣ ΤΗΝ ΠΕΡΙΟΔΟ
2003 - 2007

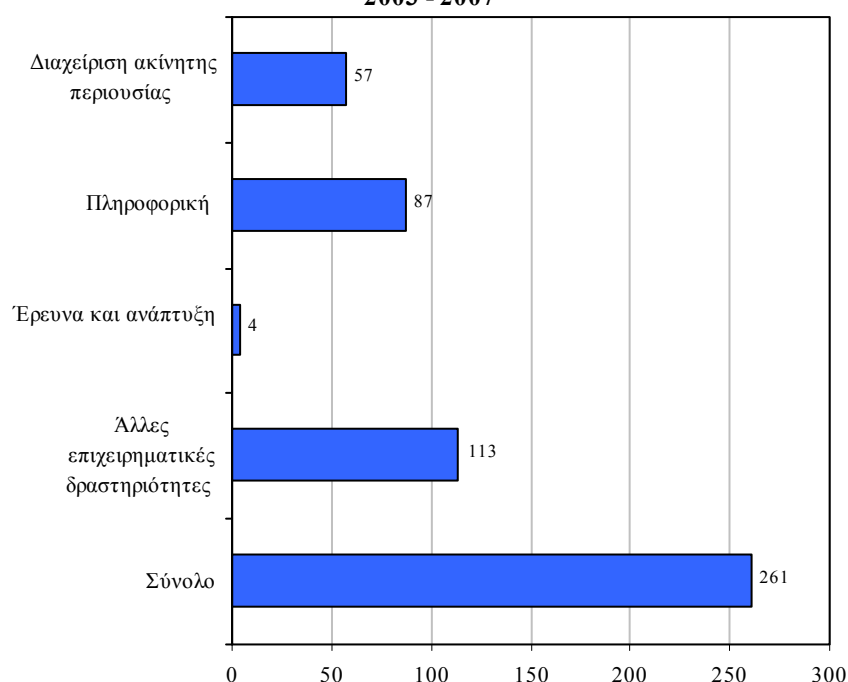

Το ξένο εργατικό δυναμικό προβλέπεται ότι θα αυξηθεί σε όλους τους υποτομείς την περίοδο 2003-2007. Η μεγαλύτερη συνολική αριθμητική αύξηση στην απασχόληση ξένου εργατικού δυναμικού θα σημειωθεί στις Άλλες επιχειρηματικές δραστηριότητες με 113 άτομα (9,9% της αύξησης του υποτομέα).

Έπονται οι τομείς της Πληροφορικής και της Διαχείρισης ακίνητης περιουσίας όπου η απασχόληση ξένων εργαζομένων την ίδια περίοδο θα σημειώσει αύξηση 87 ατόμων (12,3% της αύξησης του υποτομέα) και 57 ατόμων (19,3% της αύξησης του υποτομέα) αντίστοιχα.

Το Σχεδιάγραμμα 144 δείχνει την προβλεπόμενη ετήσια αριθμητική μεταβολή του ξένου εργατικού δυναμικού στην Ακίνητη περιουσία και επιχειρηματικές δραστηριότητες την περίοδο 2003-2007.

ΣΧΕΔΙΑΓΡΑΜΜΑ 144
ΑΡΙΘΜΗΤΙΚΗ ΜΕΤΑΒΟΛΗ ΞΕΝΟΥ ΕΡΓΑΤΙΚΟΥ
ΔΥΝΑΜΙΚΟΥ ΣΤΗΝ ΑΚΙΝΗΤΗ ΠΕΡΙΟΥΣΙΑ ΚΑΙ
ΕΠΙΧΕΙΡΗΜΑΤΙΚΕΣ ΔΡΑΣΤΗΡΙΟΤΗΤΕΣ
ΤΗΝ ΠΕΡΙΟΔΟ 2003 - 2007

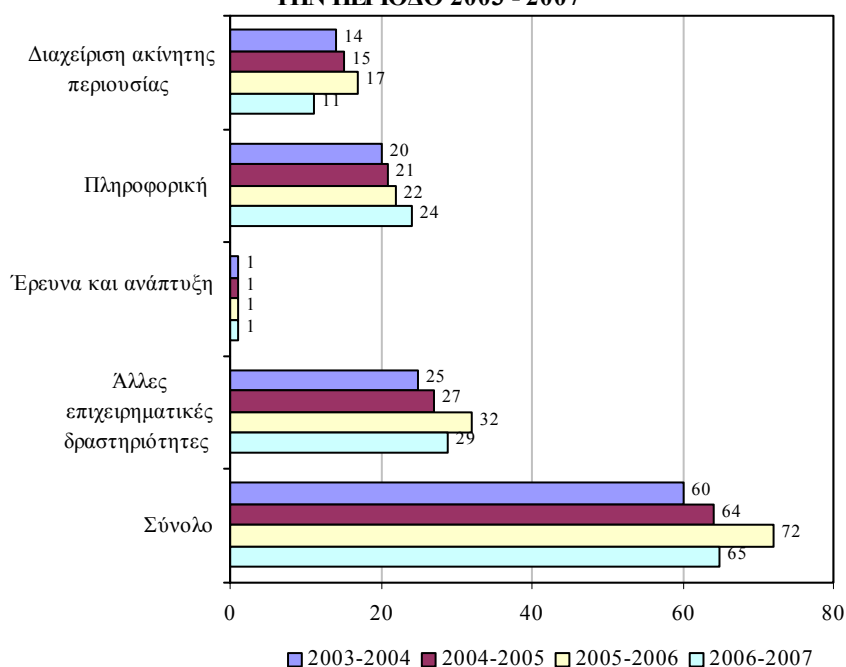

Από το Σχεδιάγραμμα 144 διαπιστώνονται οι **διαδοχικές αυξήσεις του ξένου εργατικού δυναμικού** την περίοδο **2003-2007** σε όλους τους υποτομείς.

Οι **σημαντικότερες αριθμητικές μεταβολές** υπολογίζεται ότι θα παρατηρηθούν στην **απασχόληση ξένων εργαζομένων στις Άλλες επιχειρηματικές δραστηριότητες**. Οι **μεγαλύτερες αυξήσεις** θα σημειωθούν τις περιόδους **2005-2006** και **2006-2007** με **32** και **29 άτομα αντίστοιχα**. Επίσης, αξιόλογες αυξήσεις προβλέπονται στην Πληροφορική τις περιόδους 2005-2006 και 2006-2007 (22 και 24 άτομα αντίστοιχα).

Ο προβλεπόμενος αριθμός και η κατανομή του ξένου εργατικού δυναμικού στην Ακίνητη περιουσία και επιχειρηματικές δραστηριότητες την περίοδο 2004-2007 περιέχονται στον πίνακα 4.56 του Παραρτήματος 4.

Στο Σχεδιάγραμμα 145 φαίνεται παραστατικά η προβλεπόμενη συνολική αριθμητική μεταβολή του ξένου εργατικού δυναμικού στην Ακίνητη περιουσία και επιχειρηματικές δραστηριότητες κατά ευρεία επαγγελματική κατηγορία την περίοδο 2003-2007. Οι ξένοι εργαζόμενοι οι οποίοι εργοδοτούνται στα επαγγέλματα ανώτερου επιπέδου προβλέπεται ότι θα έχουν τη μεγαλύτερη επίδραση στην αύξηση της απασχόλησης (158 άτομα ή 60,5%). Μικρότερες αυξήσεις προβλέπονται στα επαγγέλματα μέσου και κατώτερου επιπέδου με 50 και 53 άτομα αντίστοιχα.

ΣΧΕΔΙΑΓΡΑΜΜΑ 145
ΣΥΝΟΛΙΚΗ ΑΡΙΘΜΗΤΙΚΗ ΜΕΤΑΒΟΛΗ ΞΕΝΟΥ ΕΡΓΑΤΙΚΟΥ
ΔΥΝΑΜΙΚΟΥ ΣΤΗΝ ΑΚΙΝΗΤΗ ΠΕΡΙΟΥΣΙΑ ΚΑΙ
ΕΠΙΧΕΙΡΗΜΑΤΙΚΕΣ ΔΡΑΣΤΗΡΙΟΤΗΤΕΣ ΚΑΤΑ ΕΥΡΕΙΑ
ΕΠΑΓΓΕΛΜΑΤΙΚΗ ΚΑΤΗΓΟΡΙΑ ΤΗΝ ΠΕΡΙΟΔΟ 2003 - 2007

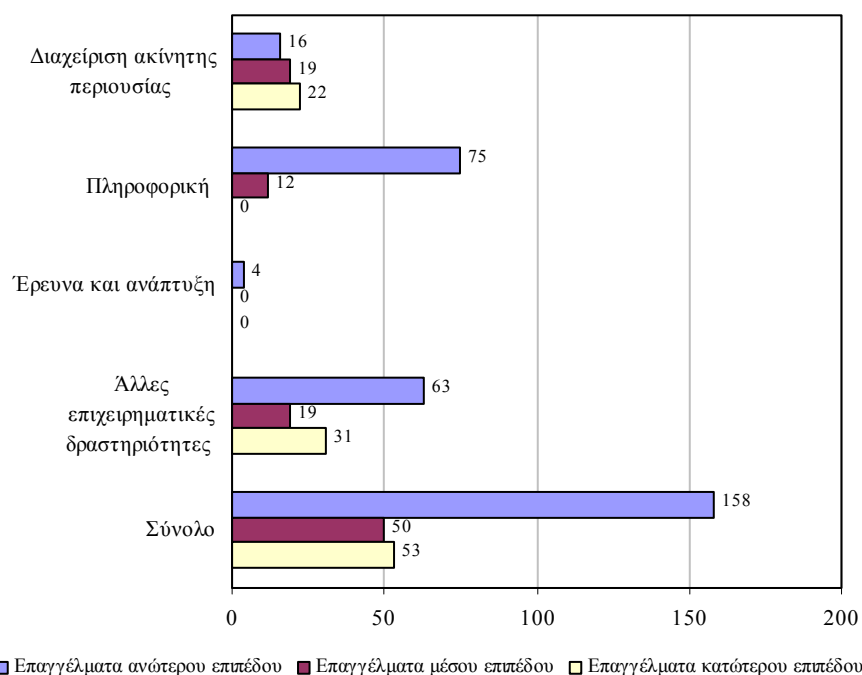

Από το Σχεδιάγραμμα 145 προκύπτει ότι σε όλους σχεδόν τους υποτομείς στην Ακίνητη περιουσία και επιχειρηματικές δραστηριότητες προβλέπεται ότι θα παρουσιαστούν αυξήσεις και στις τρεις ευρείες επαγγελματικές κατηγορίες.

Επισημαίνονται όμως οι **σημαντικές αυξήσεις** οι οποίες προβλέπονται στα **επαγγέλματα ανώτερου επιπέδου στην Πληροφορική και στις Άλλες επιχειρηματικές δραστηριότητες με 75 και 63 άτομα αντίστοιχα.**

Οι πίνακες 4.57 μέχρι 4.60 του Παραρτήματος 4 παρουσιάζουν την προβλεπόμενη αριθμητική μεταβολή των ξένων εργαζομένων στους υποτομείς της Ακίνητης περιουσίας και επιχειρηματικών δραστηριοτήτων κατά ευρεία επαγγελματική κατηγορία και έτος την περίοδο 2003-2007.

Αριθμός και ποσοστό ξένου εργατικού δυναμικού

Στο Σχεδιάγραμμα 146 απεικονίζεται ο προβλεπόμενος αριθμός του ξένου εργατικού δυναμικού στον τομέα της Ακίνητης περιουσίας και επιχειρηματικών δραστηριοτήτων την περίοδο 2004-2007.

ΣΧΕΔΙΑΓΡΑΜΜΑ 146
ΑΡΙΘΜΟΣ ΞΕΝΟΥ ΕΡΓΑΤΙΚΟΥ ΔΥΝΑΜΙΚΟΥ
ΣΤΗΝ ΑΚΙΝΗΤΗ ΠΕΡΙΟΥΣΙΑ ΚΑΙ ΕΠΙΧΕΙΡΗΜΑΤΙΚΕΣ
ΔΡΑΣΤΗΡΙΟΤΗΤΕΣ ΤΗΝ ΠΕΡΙΟΔΟ 2004 - 2007

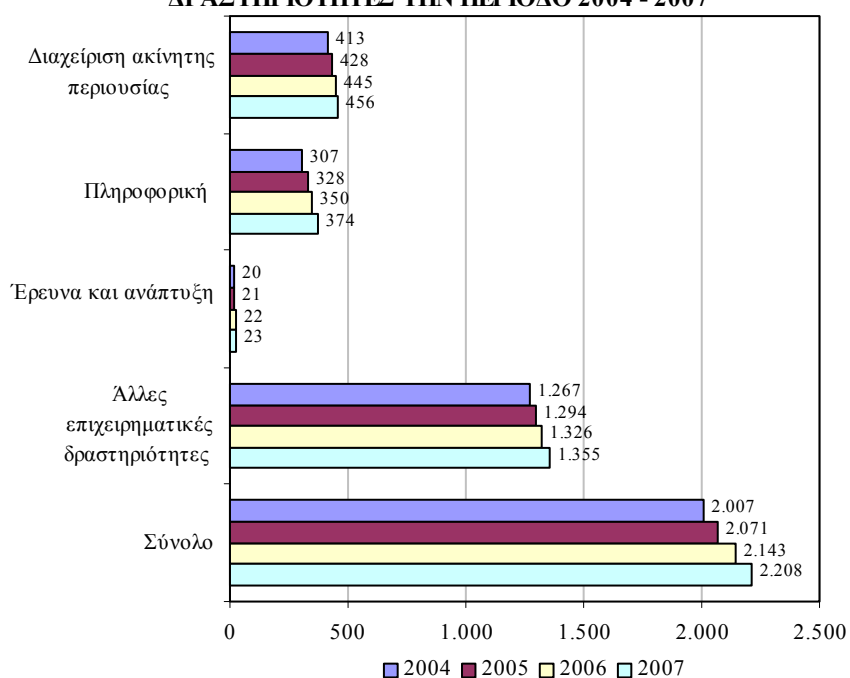

Από τα στοιχεία του Σχεδιαγράμματος 146 διαπιστώνεται ότι το ξένο εργατικό δυναμικό προβλέπεται ότι θα αυξηθεί την περίοδο 2004-2007. Από 2.007 άτομα το 2004 υπολογίζεται ότι θα ανέλθουν στις 2.208 άτομα το 2007 (αύξηση 10,0%).

Το μεγαλύτερο μέρος των ξένων εργαζομένων θα εξακολουθήσει να εργοδοτείται στις Άλλες επιχειρηματικές δραστηριότητες. Ο αριθμός τους το 2004 υπολογίζεται να φτάσει στα 1.267 άτομα ενώ το 2007 στα 1.355 άτομα (αύξηση 6,9%). Ακολουθεί ο τομέας της Διαχείρισης ακίνητης περιουσίας όπου το 2004 οι ξένοι εργαζόμενοι προβλέπεται ότι θα ανέρχονται στα 413 άτομα ενώ το 2007 θα φτάσουν στα 456 άτομα (αύξηση 10,4%). Αξιόλογος θα είναι επίσης ο αριθμός των ξένων εργαζομένων στην Πληροφορική με 307 άτομα το 2004 και 374 άτομα το 2007 (αύξηση 21,8%).

Το προβλεπόμενο ποσοστό του ξένου εργατικού δυναμικού στην Ακίνητη περιουσία και επιχειρηματικές δραστηριότητες την περίοδο 2004-2007 φαίνεται στο Σχεδιάγραμμα 147.

ΣΧΕΔΙΑΓΡΑΜΜΑ 147
ΠΟΣΟΣΤΟ ΞΕΝΟΥ ΕΡΓΑΤΙΚΟΥ ΔΥΝΑΜΙΚΟΥ
ΣΤΗΝ ΑΚΙΝΗΤΗ ΠΕΡΙΟΥΣΙΑ ΚΑΙ ΕΠΙΧΕΙΡΗΜΑΤΙΚΕΣ
ΔΡΑΣΤΗΡΙΟΤΗΤΕΣ ΤΗΝ ΠΕΡΙΟΔΟ 2004 - 2007

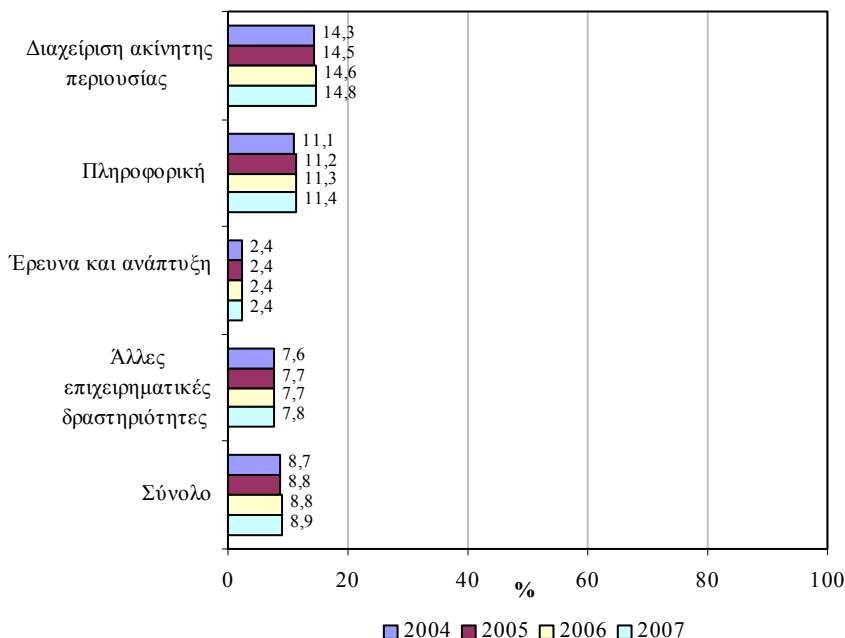

Σύμφωνα με τα στοιχεία του Σχεδιαγράμματος 147, **το ποσοστό των ξένων εργαζομένων στην απασχόληση την περίοδο 2004-2007 θα κυμανθεί σχεδόν στα ίδια επίπεδα**. Συγκεκριμένα, το 2004 οι ξένοι εργαζόμενοι προβλέπεται να αποτελούν το **8,7% της απασχόλησης** ενώ το 2007 το ποσοστό αυτό προβλέπεται να φτάσει στο **8,9%** σημειώνοντας οριακή άνοδο κατά 0,2 εκατοστιαίες μονάδες. Κατά την προηγούμενη τετραετία το ποσοστό του ξένου εργατικού δυναμικού αυξήθηκε από **5,3% το 2000 στο 8,7% το 2003**.

Ένα **σημαντικό ποσοστό των απασχολουμένων στη Διαχείριση ακίνητης περιουσίας προβλέπεται ότι θα συνεχίσει να αποτελείται από ξένους εργαζόμενους (14,3% το 2004 και 14,8% το 2007)**. Επισημαίνεται επίσης το μερίδιο απασχόλησης του ξένου εργατικού δυναμικού στην Πληροφορική (11,1% το 2004 και 11,4% το 2007).

Στον πίνακα 4.56 του Παραρτήματος 4 περιέχεται το προβλεπόμενο ποσοστό των ξένων εργαζομένων στην Ακίνητη περιουσία και επιχειρηματικές δραστηριότητες την περίοδο 2004-2007.

4.4.4. Λοιποί τομείς υπηρεσιών

Στο μέρος αυτό παρουσιάζονται οι προβλέψεις για τους απασχολούμενους και τους ξένους εργαζόμενους την περίοδο 2004-2007 στους Λοιπούς τομείς υπηρεσιών.

Ανάγκες απασχόλησης

Τα Σχεδιαγράμματα 148 και 149 δείχνουν την προβλεπόμενη συνολική και ετήσια αριθμητική μεταβολή των απασχολουμένων στους Λοιπούς τομείς υπηρεσιών την περίοδο 2003-2007. Η **συνολική απασχόληση προβλέπεται ότι θα αυξηθεί κατά 4.707 άτομα** αφού θα παρατηρηθούν διαδοχικές αυξήσεις (άνω των 1.000 ατόμων) σε όλη την περίοδο. Η μεγαλύτερη αύξηση προβλέπεται την περίοδο 2006-2007 με 1.251 άτομα.

Ο **αριθμός των απασχολουμένων** την περίοδο **2003-2007** προβλέπεται να σημειώσει **αύξηση σε όλους τους τομείς με μόνη εξαίρεση τους Ετερόδικους οργανισμούς και όργανα** όπου δεν προβλέπεται να υπάρξει μεταβολή στην απασχόληση.

ΣΧΕΔΙΑΓΡΑΜΜΑ 148
ΣΥΝΟΛΙΚΗ ΑΡΙΘΜΗΤΙΚΗ ΜΕΤΑΒΟΛΗ
ΑΠΑΣΧΟΛΟΥΜΕΝΩΝ ΣΤΟΥΣ ΛΟΙΠΟΥΣ ΤΟΜΕΙΣ
ΥΠΗΡΕΣΙΩΝ ΤΗΝ ΠΕΡΙΟΔΟ 2003 - 2007

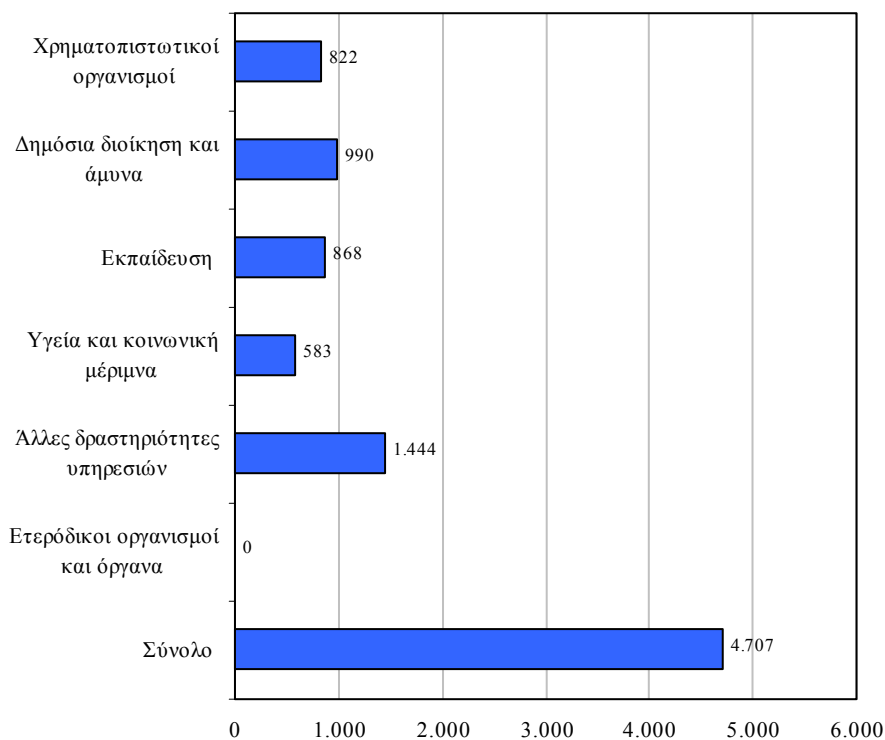

Από το Σχεδιάγραμμα 148 φαίνεται ότι οι **σημαντικότερες αυξήσεις** προβλέπονται στους τομείς των **Άλλων δραστηριοτήτων υπηρεσιών (1.444 άτομα)** και στη **Δημόσια διοίκηση και άμυνα (990 άτομα)**. Πρόσθετα, αξιόλογες αυξήσεις εκτιμάται ότι θα εμφανιστούν στην Εκπαίδευση καθώς και στους Χρηματοπιστωτικούς οργανισμούς (868 και 822 άτομα αντίστοιχα).

Στο Σχεδιάγραμμα 149 απεικονίζεται η προβλεπόμενη ετήσια αριθμητική μεταβολή των απασχολούμενων στους Λοιπούς τομείς υπηρεσιών την περίοδο 2003-2007.

Εξετάζοντας το Σχεδιάγραμμα 149 φαίνεται ότι **όλοι οι τομείς, με εξαίρεση τους Ετερόδοκους οργανισμούς και όργανα, θα έχουν διαδοχικές αυξήσεις στην απασχόληση σε όλη την περίοδο.**

ΣΧΕΛΙΑΓΡΑΜΜΑ 149
ΑΡΙΘΜΗΤΙΚΗ ΜΕΤΑΒΟΛΗ ΑΠΑΣΧΟΛΟΥΜΕΝΩΝ ΣΤΟΥΣ
ΛΟΙΠΟΥΣ ΤΟΜΕΙΣ ΥΠΗΡΕΣΙΩΝ
ΤΗΝ ΠΕΡΙΟΔΟ 2003 - 2007

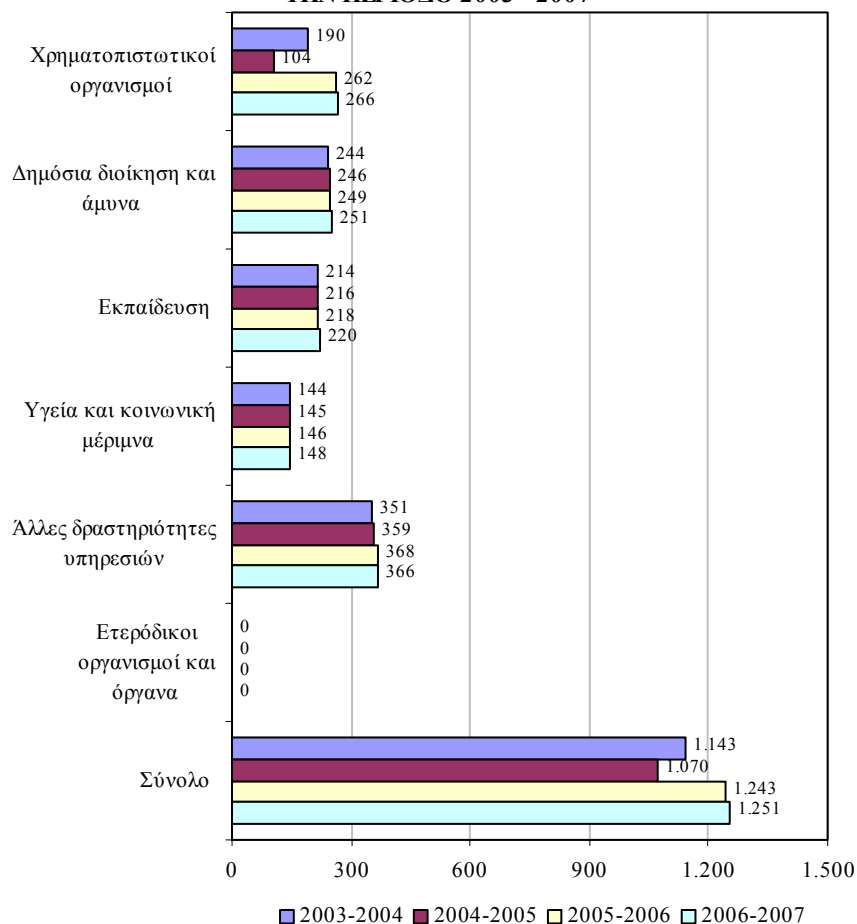

Οι μεγαλύτερες αυξήσεις στις Άλλες δραστηριότητες υπηρεσιών (368 και 366 άτομα) και στη Δημόσια διοίκηση και άμυνα (249 και 251 άτομα) υπολογίζεται ότι θα παρουσιαστούν τις περιόδους **2005-2006** και **2006-2007** αντίστοιχα.

Ο προβλεπόμενος αριθμός και η κατανομή των απασχολούμενων στους κύριους τομείς των Λοιπών τομέων υπηρεσιών την περίοδο 2004-2006 περιέχονται στους πίνακες 4.61 μέχρι 4.63 στο Παράρτημα 4.

Ανάγκες απασχόλησης ξένου εργατικού δυναμικού

Τα Σχεδιαγράμματα 150 και 151 παρουσιάζουν την προβλεπόμενη συνολική και ετήσια αριθμητική μεταβολή του ξένου εργατικού δυναμικού στους Λοιπούς τομείς υπηρεσιών την περίοδο 2003-2007. Το ξένο εργατικό δυναμικό προβλέπεται ότι θα αυξηθεί κατά **189 άτομα (4,0% της αύξησης του υποτομέα)** με διαδοχικές αυξήσεις σε όλη την περίοδο. Η μεγαλύτερη αύξηση αναμένεται να σημειωθεί την περίοδο 2006-2007 με 58 άτομα.

ΣΧΕΔΙΑΓΡΑΜΜΑ 150
ΣΥΝΟΛΙΚΗ ΑΡΙΘΜΗΤΙΚΗ ΜΕΤΑΒΟΛΗ ΞΕΝΟΥ ΕΡΓΑΤΙΚΟΥ
ΔΥΝΑΜΙΚΟΥ ΣΤΟΥΣ ΛΟΙΠΟΥΣ ΤΟΜΕΙΣ ΥΠΗΡΕΣΙΩΝ ΤΗΝ
ΠΕΡΙΟΔΟ 2003 - 2007

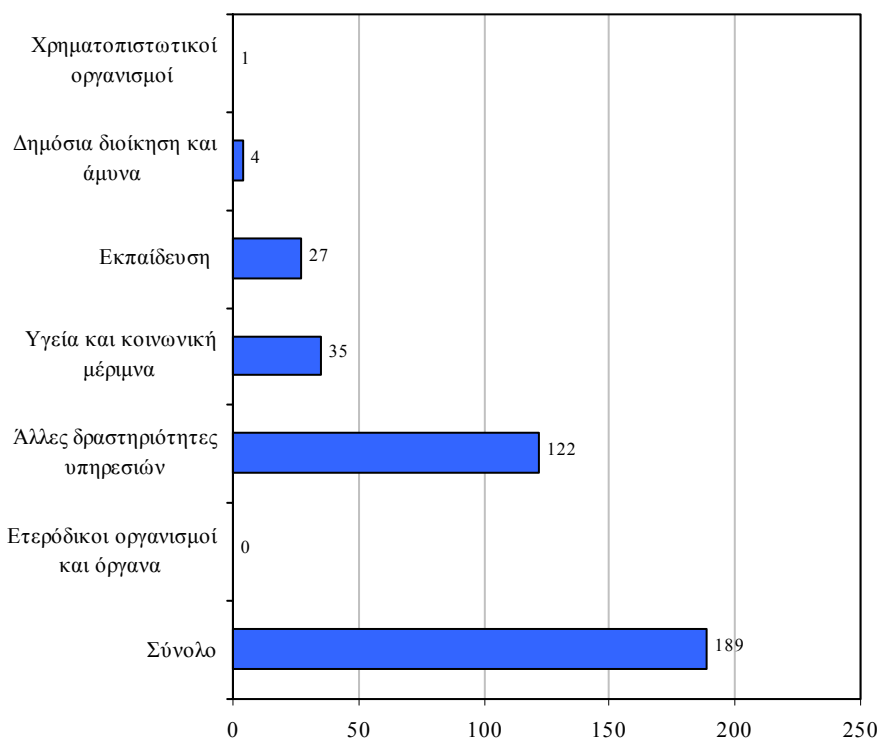

Εξετάζοντας το Σχεδιάγραμμα 150, διαπιστώνεται ότι τη μεγαλύτερη επίδραση στην αύξηση της απασχόλησης με σημαντική διαφορά προβλέπεται να έχουν οι Άλλες δραστηριότητες υπηρεσιών όπου την περίοδο 2003-2007 οι ξένοι εργαζόμενοι θα αυξηθούν κατά 122

άτομα (8,4% της αύξησης του τομέα). Ακολουθούν με μικρότερες αυξήσεις η Υγεία και κοινωνική μέριμνα με 35 άτομα (6,0% της αύξησης του τομέα) και η Εκπαίδευση με 27 άτομα (3,1% της αύξησης του τομέα).

Η προβλεπόμενη ετήσια αριθμητική μεταβολή του ξένου εργατικού στους Λοιπούς τομείς υπηρεσιών την περίοδο 2003-2007 φαίνεται στο Σχεδιάγραμμα 151.

ΣΧΕΔΙΑΓΡΑΜΜΑ 151
ΑΡΙΘΜΗΤΙΚΗ ΜΕΤΑΒΟΛΗ ΞΕΝΟΥ ΕΡΓΑΤΙΚΟΥ
ΔΥΝΑΜΙΚΟΥ ΣΤΟΥΣ ΛΟΙΠΟΥΣ ΤΟΜΕΙΣ ΥΠΗΡΕΣΙΩΝ ΤΗΝ
ΠΕΡΙΟΔΟ 2003 - 2007

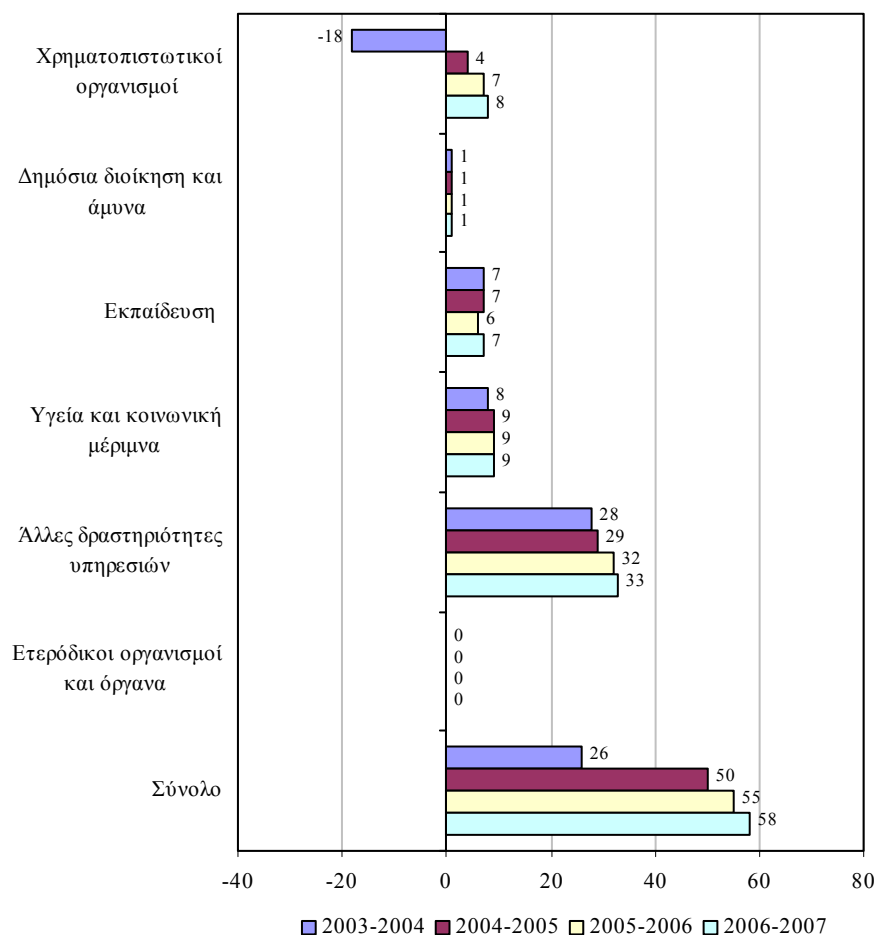

Σύμφωνα με το Σχεδιάγραμμα 151, η **απασχόληση ξένου εργατικού δυναμικού** προβλέπεται ότι θα παρουσιάσει **διαδοχικές αυξήσεις σε όλους σχεδόν τους τομείς**. Εξαιρέσεις αναμένεται να αποτελέσουν οι Χρηματοπιστωτικοί οργανισμοί (αναμένεται μείωση κατά 18 άτομα την περίοδο 2003-2004) και οι Ετερόδοκοι οργανισμοί και όργανα⁶ (δεν αναμένεται οποιαδήποτε μεταβολή στους ξένους εργαζόμενους).

Οι **σημαντικότερες αριθμητικές αυξήσεις σε όλες τις περιόδους** αναμένεται να εμφανιστούν στον τομέα των **Άλλων δραστηριοτήτων υπηρεσιών**. Οι μεγαλύτερες αυξήσεις προβλέπονται τις περιόδους 2005-2006 και 2006-2007 (32 και 33 άτομα αντίστοιχα).

Ο προβλεπόμενος αριθμός και η κατανομή του ξένου εργατικού δυναμικού στους κύριους τομείς των Λοιπών τομέων υπηρεσιών την περίοδο 2004-2007 περιέχονται στους πίνακες 4.64 μέχρι 4.66 του Παραρτήματος 4.

Το Σχεδιάγραμμα 152 απεικονίζει την προβλεπόμενη συνολική αριθμητική μεταβολή του ξένου εργατικού δυναμικού στους Λοιπούς τομείς υπηρεσιών κατά ευρεία επαγγελματική κατηγορία την περίοδο 2003-2007. Το **ξένο εργατικό δυναμικό στα επαγγέλματα ανώτερου επιπέδου** θα παρουσιάσει τη **μεγαλύτερη αύξηση στην απασχόληση (109 άτομα ή 57,7%)** ενώ μικρότερες αυξήσεις προβλέπονται στα επαγγέλματα μέσου και κατώτερου επιπέδου (64 και 16 άτομα αντίστοιχα).

Εξετάζοντας το Σχεδιάγραμμα 152, προκύπτει ότι το **ξένο εργατικό δυναμικό στις Άλλες δραστηριότητες υπηρεσιών** θα έχει **σημαντικές αυξήσεις στα επαγγέλματα ανώτερου και μέσου επιπέδου (65 και 43 άτομα αντίστοιχα)**.

Πρόσθετα, αξιόλογες αυξήσεις θα παρουσιαστούν στα επαγγέλματα ανώτερου επιπέδου στους τομείς της Εκπαίδευσης (26 άτομα) και της Υγείας και κοινωνικής μέριμνας (21 άτομα).

⁶ Οι ξένοι εργαζόμενοι που αναλύονται είναι αυτοί που καταβάλλουν κοινωνικές ασφαλίσεις στο Ταμείο Κοινωνικών Ασφαλίσεων της Κυπριακής Δημοκρατίας. Αυτό δεν ισχύει στην περίπτωση των Ετερόδοκων οργανισμών και οργάνων που περιλαμβάνει γραφεία διεθνών οργανισμών, ξένες πρεσβείες και τις βρετανικές βάσεις. Έτσι τα στοιχεία για τους Ετερόδοκους οργανισμούς και όργανα δεν καλύπτουν όλους τους ξένους εργαζόμενους.

ΣΧΕΔΙΑΓΡΑΜΜΑ 152
ΣΥΝΟΛΙΚΗ ΑΡΙΘΜΗΤΙΚΗ ΜΕΤΑΒΟΛΗ ΞΕΝΟΥ ΕΡΓΑΤΙΚΟΥ
ΔΥΝΑΜΙΚΟΥ ΣΤΟΥΣ ΛΟΙΠΟΥΣ ΤΟΜΕΙΣ ΥΠΗΡΕΣΙΩΝ
ΚΑΤΑ ΕΥΡΕΙΑ ΕΠΑΓΓΕΛΜΑΤΙΚΗ ΚΑΤΗΓΟΡΙΑ ΤΗΝ
ΠΕΡΙΟΔΟ 2003 - 2007

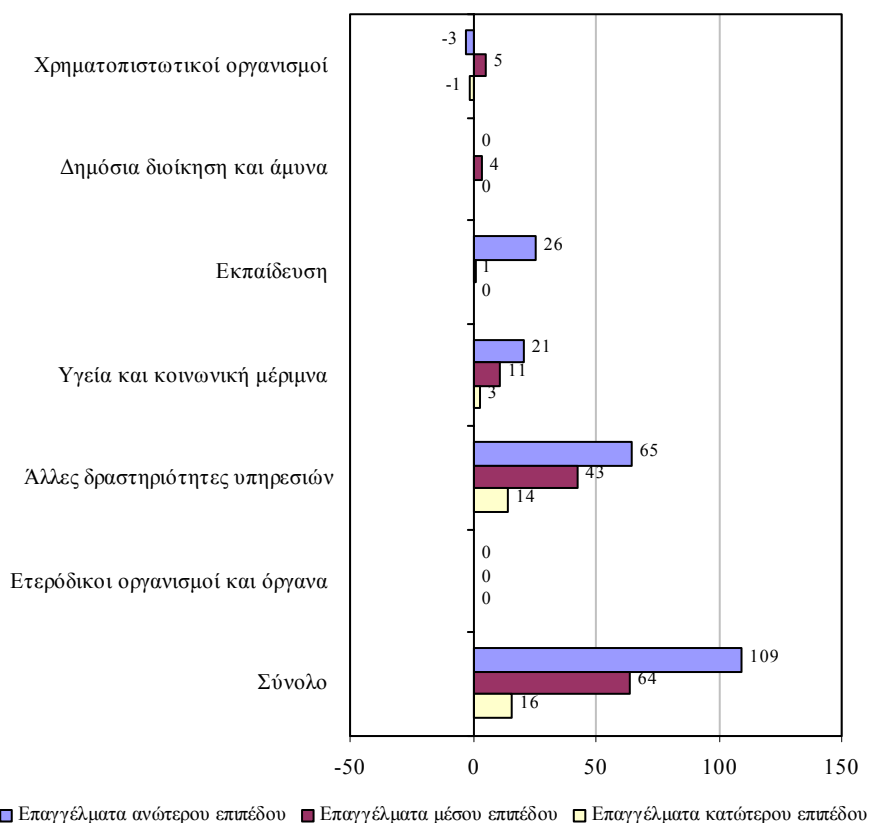

Στους πίνακες 4.67 μέχρι 4.74 του Παραρτήματος 4 παρουσιάζεται η προβλεπόμενη αριθμητική μεταβολή των ξένων εργαζομένων στους υποτομείς των Λοιπών τομέων υπηρεσιών κατά ευρεία επαγγελματική κατηγορία και έτος την περίοδο 2003-2007.

Αριθμός και ποσοστό ξένου εργατικού δυναμικού

Η εικόνα αναφορικά με τον προβλεπόμενο αριθμό του ξένου εργατικού δυναμικού στους Λοιπούς τομείς υπηρεσιών την περίοδο 2004-2007 φαίνεται στο Σχεδιάγραμμα 153.

ΣΧΕΔΙΑΓΡΑΜΜΑ 153
ΑΡΙΘΜΟΣ ΞΕΝΟΥ ΕΡΓΑΤΙΚΟΥ ΔΥΝΑΜΙΚΟΥ
ΣΤΟΥΣ ΛΟΙΠΟΥΣ ΤΟΜΕΙΣ ΥΠΗΡΕΣΙΩΝ
ΤΗΝ ΠΕΡΙΟΔΟ 2004 - 2007

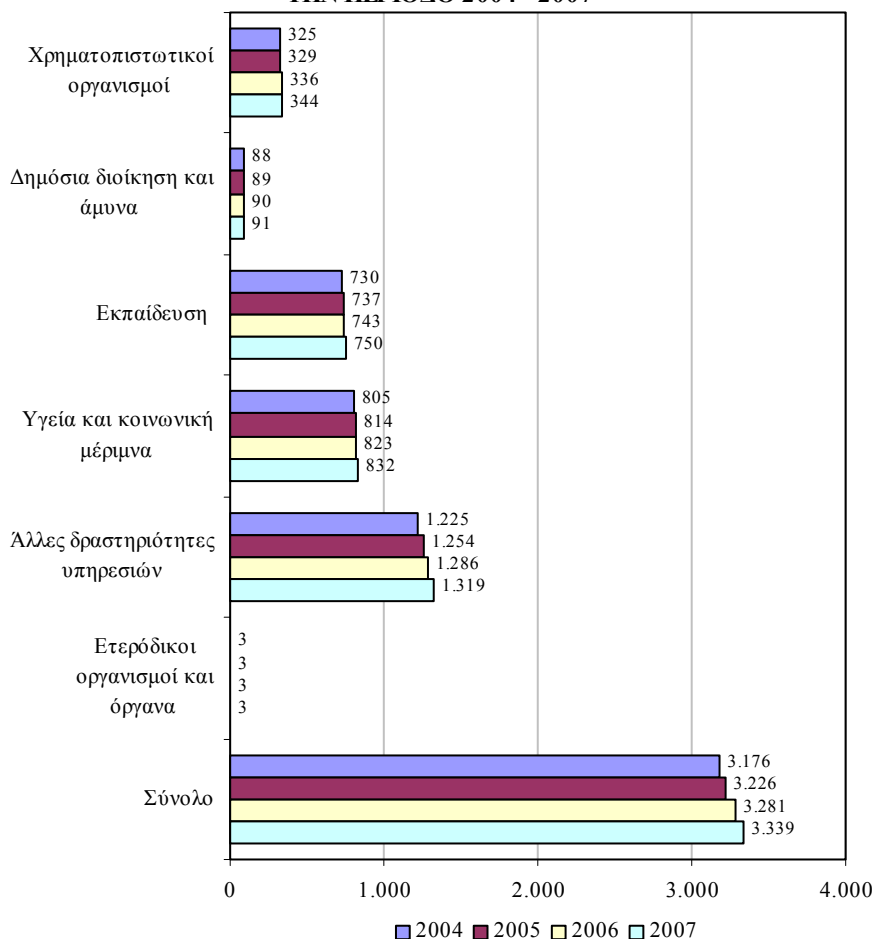

Σύμφωνα με το Σχεδιάγραμμα 153, προκύπτει ότι **το ξένο εργατικό δυναμικό στους Λοιπούς τομείς υπηρεσιών** την περίοδο 2004-2007 προβλέπεται ότι θα παρουσιάσει **αύξηση**. Από **3.176 άτομα το 2004** υπολογίζεται να ανέλθει στις **3.339 άτομα το 2007** (αύξηση 5,1%).

Η **πλειοψηφία του ξένου εργατικού δυναμικού θα εξακολουθήσει να απασχολείται στις Άλλες δραστηριότητες υπηρεσιών**. Το 2004 οι ξένοι εργαζόμενοι υπολογίζεται ότι θα ανέρχονται στα **1.225 άτομα** ενώ το 2007 θα φτάσουν στα **1.319 άτομα** (αύξηση 7,7%).

Επίσης, σημαντικός είναι ο αριθμός των ξένων εργαζομένων που θα συνεχίσει να εργοδοτείται στην Υγεία και κοινωνική μέριμνα καθώς και στην Εκπαίδευση. Συγκεκριμένα, οι ξένοι εργαζόμενοι στην Υγεία και κοινωνική μέριμνα το 2004 προβλέπεται να ανέλθουν στα 805 άτομα ενώ το 2007 στα 832 άτομα (αύξηση 3,4%). Όσον αφορά τον τομέα της Εκπαίδευσης, το 2004 οι ξένοι εργαζόμενοι υπολογίζεται να φτάσουν στα 730 άτομα και το 2007 στα 750 άτομα (αύξηση 2,7%).

Το Σχεδιάγραμμα 154 απεικονίζει το προβλεπόμενο ποσοστό του ξένου εργατικού δυναμικού στους Λοιπούς τομείς υπηρεσιών την περίοδο 2004-2007.

ΣΧΕΔΙΑΓΡΑΜΜΑ 154
ΠΟΣΟΣΤΟ ΞΕΝΟΥ ΕΡΓΑΤΙΚΟΥ ΔΥΝΑΜΙΚΟΥ
ΣΤΟΥΣ ΛΟΙΠΟΥΣ ΤΟΜΕΙΣ ΥΠΗΡΕΣΙΩΝ
ΤΗΝ ΠΕΡΙΟΔΟ 2004 - 2007

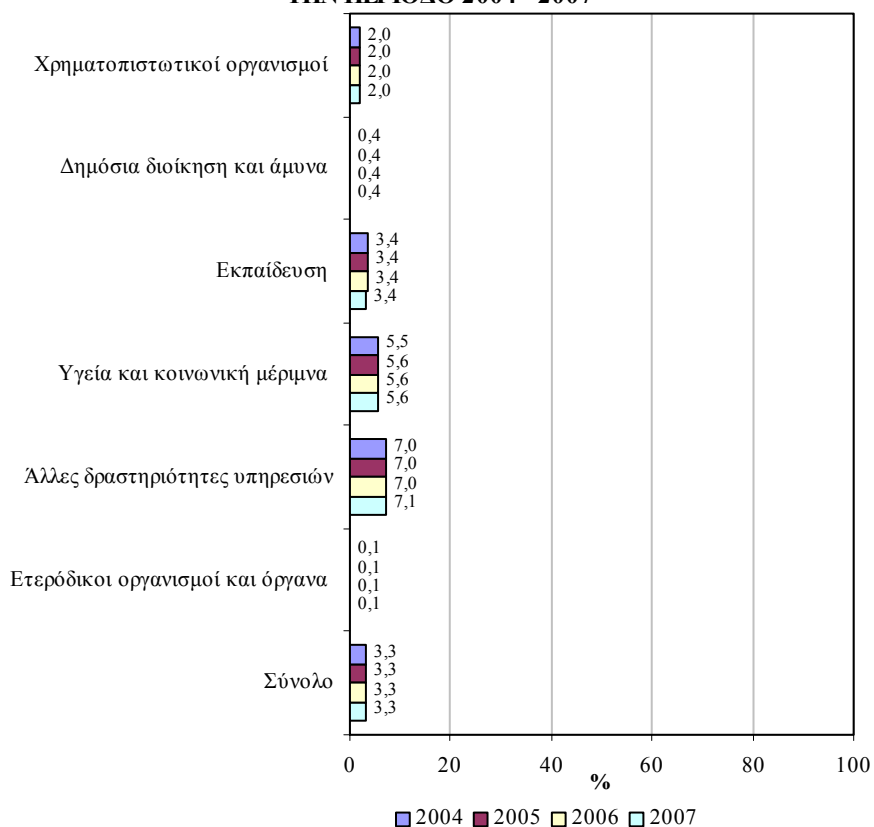

Το ποσοστό του ξένου εργατικού δυναμικού στους Λοιπούς τομείς υπηρεσιών την περίοδο 2004-2007 προβλέπεται ότι θα παραμείνει σταθερό στο 3,3%. Πρόσθετα, επισημαίνεται ότι σε όλους τους τομείς το ποσοστό του ξένου εργατικού δυναμικού θα κυμανθεί στα ίδια σχεδόν επίπεδα.

Το σημαντικότερο ποσοστό ξένων εργαζομένων στην απασχόληση αναμένεται ότι θα συνεχίσει να εμφανίζεται στον τομέα των Άλλων δραστηριοτήτων υπηρεσιών (7,0% το 2004 και 7,1% το 2007). Σημειώνεται επίσης το ποσοστό του ξένου εργατικού δυναμικού στον τομέα της Υγείας και κοινωνικής μέριμνας (5,5% το 2004 και 5,6% το 2007).

Στους πίνακες 4.64 μέχρι 4.66 του Παραρτήματος 4 παρουσιάζεται το προβλεπόμενο ποσοστό του ξένου εργατικού δυναμικού στους κύριους τομείς των Λοιπών τομέων υπηρεσιών την περίοδο 2004-2007.

5. ΣΥΜΠΕΡΑΣΜΑΤΑ ΚΑΙ ΠΟΡΙΣΜΑΤΑ

Από την ανάλυση και εξέταση των στοιχείων αναφορικά με το ξένο εργατικό δυναμικό στην Κύπρο έχουν προκύψει ορισμένες βασικές διαπιστώσεις και συμπεράσματα που καταγράφονται στο κεφάλαιο αυτό. Πρόσθετα, καταγράφονται τα σημαντικότερα πορίσματα τα οποία αφορούν τόσο την απασχόληση του ξένου εργατικού δυναμικού την περίοδο 2000-2002 όσο και τις προβλεπόμενες ανάγκες της κυπριακής οικονομίας σε ξένο εργατικό δυναμικό την περίοδο 2004-2007.

5.1. Βασικές διαπιστώσεις και συμπεράσματα

Το ξένο εργατικό δυναμικό στην Κύπρο αποτελεί ένα σημαντικό μέρος της συνολικής απασχόλησης. Αυτή η ομάδα απασχολουμένων διαδραματίζει το δικό της ουσιαστικό ρόλο στην ανάπτυξη της οικονομίας της Κύπρου όχι μόνο λόγω του **μεγάλου και ραγδαία αυξανόμενου αριθμού της** αλλά και της **απασχόλησης τους σε σημαντικούς για την κυπριακή οικονομία τομείς οικονομικής δραστηριότητας**.

5.1.1. Συνοπτική εικόνα

Στο μέρος αυτό διατυπώνονται οι βασικότερες διαπιστώσεις και συμπεράσματα αναφορικά με τα γενικά χαρακτηριστικά του ξένου εργατικού δυναμικού στην Κύπρο κατά το 2001. Επίσης, παρουσιάζονται οι βασικότερες διαπιστώσεις και συμπεράσματα για τις διαχρονικές τάσεις απασχόλησης την περίοδο 2000-2002 καθώς και τις προβλέψεις απασχόλησης για την περίοδο 2004-2007.

Γενικά χαρακτηριστικά ξένου εργατικού δυναμικού

- (i) Η πλειοψηφία του ξένου εργατικού δυναμικού στην Κύπρο το 2001 ήταν **υπήκοοι τρίτων χωρών (56,7%)**. Πρόσθετα, σημαντικό ποσοστό προερχόταν από τα κράτη μέλη της Ευρωπαϊκής Ένωσης (33,4%).
- (ii) Οι περισσότεροι ξένοι εργαζόμενοι στον πρωτογενή τομέα, όπως προκύπτει από το Σχεδιάγραμμα 155, ήταν

υπήκοοι τρίτων χωρών (61,5%). Σημαντικό ποσοστό συγκροτούσαν επίσης οι υπήκοοι της Βουλγαρίας και Ρουμανίας (32,9%).

- (iii) Στο δευτερογενή τομέα η πλειοψηφία των ξένων εργαζομένων ήταν υπήκοοι των κρατών μελών της Ευρωπαϊκής Ένωσης (53,1%) ως αποτέλεσμα της συγκέντρωσης τους στις Κατασκευές (62,8% από την ΕΕ). Σημαντικό ποσοστό προερχόταν επίσης από τρίτες χώρες (38,2%).
- (iv) Η πλειοψηφία των ξένων εργαζομένων στον τριτογενή τομέα προέρχονταν από τρίτες χώρες (61,3%). Αυτό είναι βασικά αποτέλεσμα της σύνθεσης της απασχόλησης των ξένων εργαζομένων στα Ιδιωτικά νοικοκυριά όπου το 89,5% ήταν υπήκοοι τρίτων χωρών. Οι υπήκοοι των κρατών μελών της Ευρωπαϊκής Ένωσης ανέρχονταν στο 29,8%.

ΣΧΕΔΙΑΓΡΑΜΜΑ 155
ΠΟΣΟΣΤΙΑΙΑ ΚΑΤΑΝΟΜΗ ΞΕΝΟΥ ΕΡΓΑΤΙΚΟΥ
ΔΥΝΑΜΙΚΟΥ ΚΑΤΑ ΕΥΡΥ ΤΟΜΕΑ ΟΙΚΟΝΟΜΙΚΗΣ
ΔΡΑΣΤΗΡΙΟΤΗΤΑΣ ΚΑΙ ΥΠΗΚΟΟΤΗΤΑ, 2001

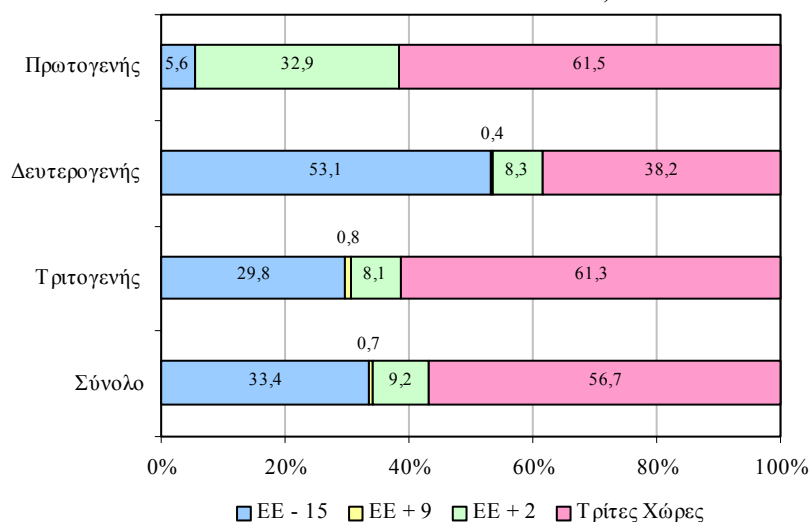

- (v) Στα επαγγέλματα ανώτερου επιπέδου η πλειοψηφία των ξένων εργαζομένων, σύμφωνα με το Σχεδιάγραμμα 156, προερχόταν από τρίτες χώρες (59,3%) ενώ σημαντικό ποσοστό ήταν υπήκοοι των κρατών μελών της Ευρωπαϊκής Ένωσης (34,0%).
- (vi) Στα επαγγέλματα μέσου επιπέδου οι περισσότεροι ξένοι εργαζόμενοι προέρχονταν από τα κράτη μέλη της Ευρωπαϊκής Ένωσης (46,7%). Σημαντικό ποσοστό είχαν επίσης οι υπήκοοι τρίτων χωρών (43,0%).
- (vii) Σχετικά με τα επαγγέλματα κατώτερου επιπέδου φαίνεται ότι η μεγάλη πλειοψηφία των ξένων εργαζομένων ήταν υπήκοοι τρίτων χωρών (70,5%) οι οποίοι εντοπίστηκαν σε μεγάλες συγκεντρώσεις στη Γεωργία και στα Ιδιωτικά νοικοκυριά. Έπονται οι υπήκοοι των κρατών μελών της Ευρωπαϊκής Ένωσης (17,8%).

ΣΧΕΔΙΑΓΡΑΜΜΑ 156
ΠΟΣΟΣΤΙΑΙΑ ΚΑΤΑΝΟΜΗ ΞΕΝΟΥ ΕΡΓΑΤΙΚΟΥ
ΔΥΝΑΜΙΚΟΥ ΚΑΤΑ ΕΥΡΕΙΑ ΕΠΑΓΓΕΛΜΑΤΙΚΗ ΚΑΤΗΓΟΡΙΑ
ΚΑΙ ΥΠΗΚΟΟΤΗΤΑ, 2001

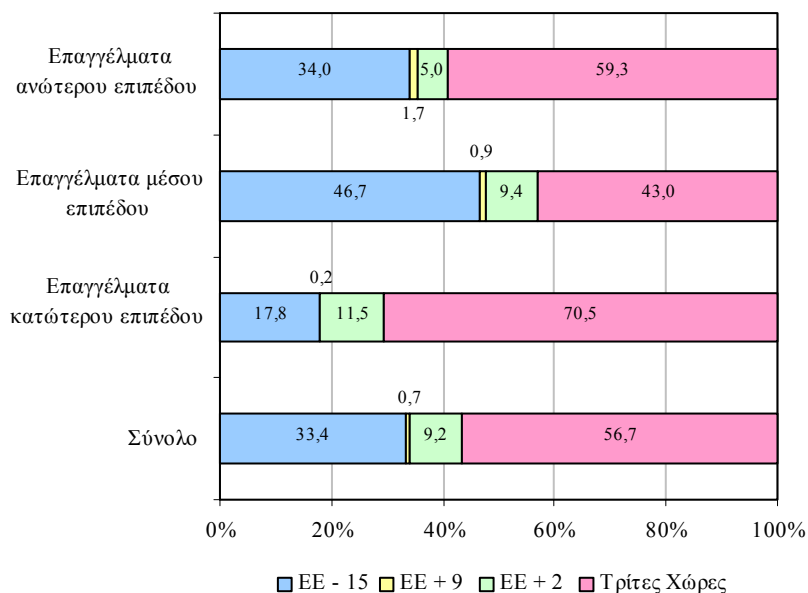

- (viii) Οι ξένες εργαζόμενες γυναίκες υπερτερούσαν σε αριθμό των ξένων εργαζόμενων αντρών (53,0% και 47,0% αντίστοιχα). Αντίθετα, οι Κύπριες απασχολούμενες ήταν σημαντικά λιγότερες από τους Κύπριους απασχολούμενους (41,0% και 59,0% αντίστοιχα). Κατά συνέπεια, όπως απεικονίζεται στο Σχεδιάγραμμα 157, παρουσιάζονται σημαντικές αποκλίσεις των ποσοσטיαίων κατανομών τόσο στους άντρες (-12,0%) όσο και στις γυναίκες (+12,0%).

ΣΧΕΔΙΑΓΡΑΜΜΑ 157
ΑΠΟΚΛΙΣΕΙΣ ΠΟΣΟΣΤΙΑΙΩΝ ΚΑΤΑΝΟΜΩΝ
ΞΕΝΟΥ ΕΡΓΑΤΙΚΟΥ ΔΥΝΑΜΙΚΟΥ ΚΑΙ ΚΥΠΡΙΩΝ
ΑΠΑΣΧΟΛΟΥΜΕΝΩΝ ΚΑΤΑ ΦΥΛΟ, 2001

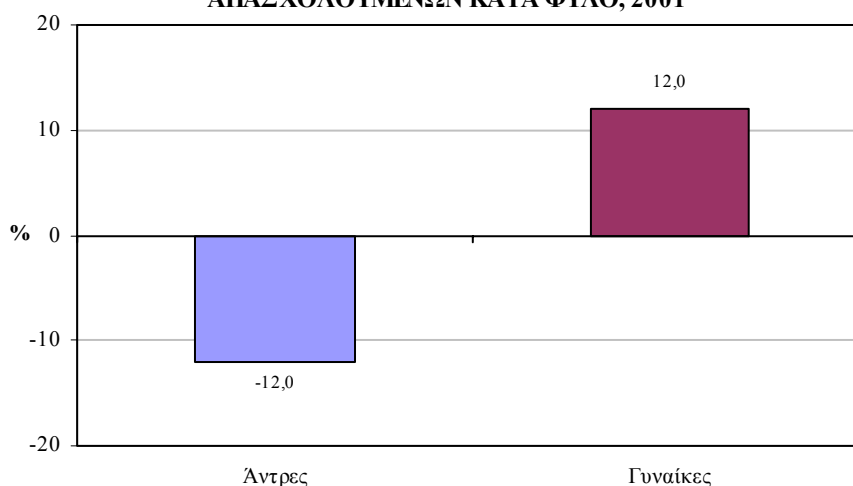

- (ix) Οι ξένοι εργαζόμενοι ήταν σχετικά μικρής ηλικίας αφού η πλειοψηφία τους συγκεντρωνόταν στην ομάδα ηλικιών 25-39 (55,2%). Τα αμέσως μεγαλύτερα ποσοστά, με σημαντική όμως διαφορά, εντοπίστηκαν στις ομάδες ηλικιών 40-54 και 20-24 (27,9% και 10,6% αντίστοιχα). Συγκριτικά με τους Κύπριους απασχολούμενους, όπως προκύπτει από το Σχεδιάγραμμα 158, τα ποσοστά των ξένων εργαζομένων ήταν ψηλότερα στις μικρές ηλικίες και χαμηλότερα στις μεγάλες ηλικίες. Επισημαίνονται οι αποκλίσεις των ποσοσטיαίων κατανομών στις ομάδες ηλικιών 25-39 (15,8%) και 40-54 (-9,6%).

ΣΧΕΔΙΑΓΡΑΜΜΑ 158
ΑΠΟΚΛΙΣΕΙΣ ΠΟΣΟΣΤΙΑΙΩΝ ΚΑΤΑΝΟΜΩΝ
ΞΕΝΟΥ ΕΡΓΑΤΙΚΟΥ ΔΥΝΑΜΙΚΟΥ ΚΑΙ ΚΥΠΡΙΩΝ
ΑΠΑΣΧΟΛΟΥΜΕΝΩΝ ΚΑΤΑ ΟΜΑΔΑ ΗΛΙΚΙΩΝ, 2001

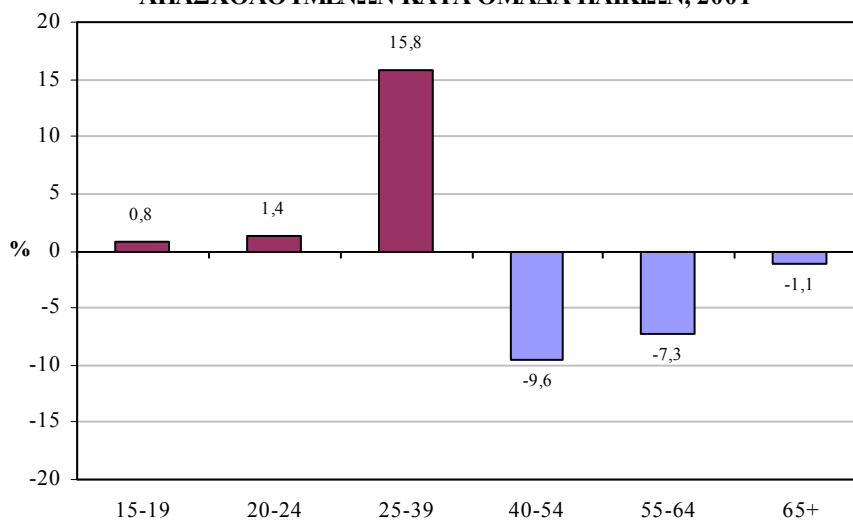

- (x) Η πλειοψηφία των ξένων εργαζομένων ήταν απόφοιτοι δευτεροβάθμιας εκπαίδευσης (38,1% Λύκειο και 14,1% Γυμνάσιο). Επίσης, σημαντικό ποσοστό είχαν φοιτήσει σε σχολές τριτοβάθμιας εκπαίδευσης (20,9% πτυχίο ή/και μεταπτυχιακό, 16,0% ανώτερη μη πανεπιστημιακού επιπέδου και 1,0% διδακτορικό). Συγκρίνοντας τα ποσοστά αυτά με εκείνα των Κυπρίων απασχολούμενων προκύπτει, σύμφωνα με το Σχεδιάγραμμα 159, ότι οι ξένοι εργαζόμενοι είχαν γενικά ψηλότερο μορφωτικό επίπεδο. Σημαντικές αποκλίσεις των ποσοστιαίων κατανομών παρατηρούνται στο Δημοτικό (-9,2%) και στο Γυμνάσιο (4,9%).
- (xi) Η μεγαλύτερη μάζα ξένου εργατικού δυναμικού είχε ως επαρχία διαμονής της τη Λευκωσία (40,7%). Μικρότερα ποσοστά διέμεναν στη Λεμεσό (27,2%) και στην Πάφο (16,0%). Σημαντική διαφορά, όπως φαίνεται από το Σχεδιάγραμμα 160, προκύπτει στην επαρχία της Πάφου συγκρίνοντας τα ποσοστά των ξένων εργαζομένων και των Κυπρίων απασχολούμενων (7,5%).

ΣΧΕΔΙΑΓΡΑΜΜΑ 159
ΑΠΟΚΛΙΣΕΣ ΠΟΣΟΣΤΙΑΙΩΝ ΚΑΤΑΝΟΜΩΝ
ΞΕΝΟΥ ΕΡΓΑΤΙΚΟΥ ΔΥΝΑΜΙΚΟΥ ΚΑΙ
ΚΥΠΡΙΩΝ ΑΠΑΣΧΟΛΟΥΜΕΝΩΝ ΚΑΤΑ
ΜΟΡΦΩΤΙΚΟ ΕΠΙΠΕΔΟ, 2001

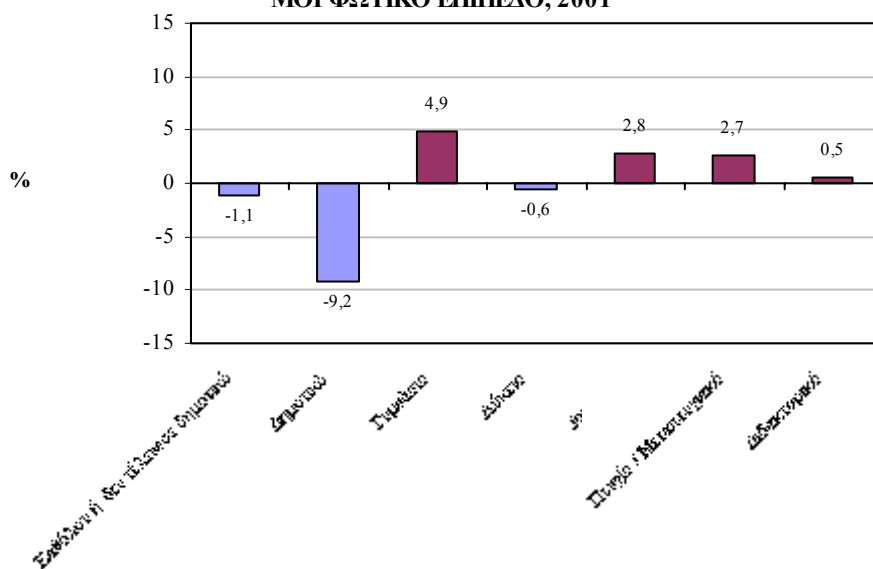

ΣΧΕΔΙΑΓΡΑΜΜΑ 160
ΑΠΟΚΛΙΣΕΣ ΠΟΣΟΣΤΙΑΙΩΝ ΚΑΤΑΝΟΜΩΝ
ΞΕΝΟΥ ΕΡΓΑΤΙΚΟΥ ΔΥΝΑΜΙΚΟΥ ΚΑΙ
ΚΥΠΡΙΩΝ ΑΠΑΣΧΟΛΟΥΜΕΝΩΝ ΚΑΤΑ
ΕΠΑΡΧΙΑ ΔΙΑΜΟΝΗΣ, 2001

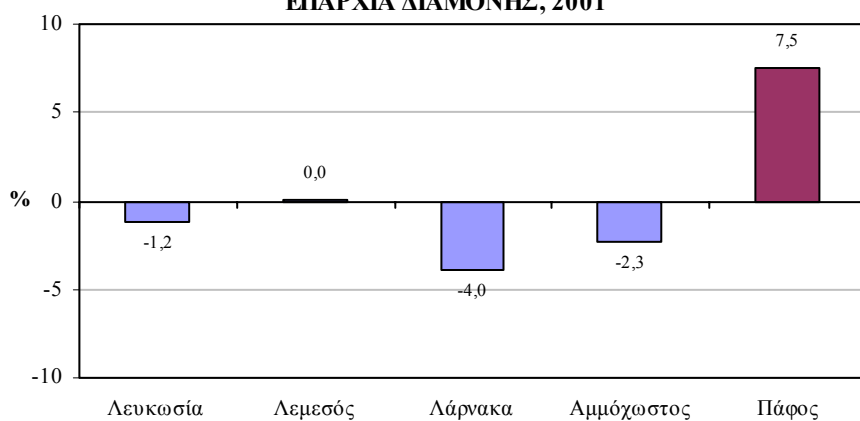

- (xii) **Σχεδόν ένας στους πέντε απασχολούμενους στην Πάφο (19,4%), όπως παρουσιάζεται στο Σχεδιάγραμμα 161, ήταν ξένος.** Πρόσθετα, αξιόλογα ποσοστά συγκροτούσαν οι ξένοι εργαζόμενοι στη Λευκωσία (11,0%) και στη Λεμεσό (11,3%).

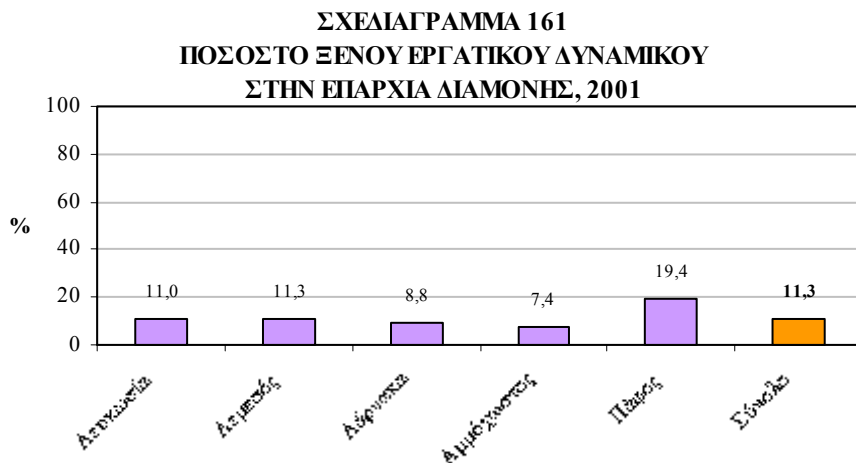

Διαχρονικές τάσεις και προβλέψεις απασχόλησης

- (i) Η **συνολική απασχόληση**, σύμφωνα με το Σχεδιάγραμμα 162, **αυξήθηκε κατά 21.580 άτομα την περίοδο 2000-2002.** Σημαντικό μέρος της αύξησης αυτής κατέλαβαν οι ξένοι εργαζόμενοι (10.523 άτομα ή 48,8% του συνόλου).
- (ii) Στον πρωτογενή τομέα η αύξηση των ξένων εργαζομένων ήταν μεγαλύτερη από την αύξηση της απασχόλησης. Η διαφορά ήταν 379 άτομα που σημαίνει μείωση των Κυπρίων κατά 379 άτομα.
- (iii) Στο δευτερογενή τομέα οι ξένοι εργαζόμενοι κατέλαβαν τις 1.988 θέσεις από τις 3.551 νέες θέσεις εργασίας οι οποίες δημιουργήθηκαν (56,0% του συνόλου).
- (iv) Αναφορικά με τον τριτογενή τομέα διαπιστώνεται ότι η απασχόληση αυξήθηκε κατά 17.610 άτομα και οι ξένοι εργαζόμενοι κατά 7.737 άτομα (43,9% του συνόλου).

ΣΧΕΔΙΑΓΡΑΜΜΑ 162
ΣΥΝΟΛΙΚΗ ΑΡΙΘΜΗΤΙΚΗ ΜΕΤΑΒΟΛΗ ΞΕΝΟΥ ΕΡΓΑΤΙΚΟΥ
ΔΥΝΑΜΙΚΟΥ ΚΑΙ ΑΠΑΣΧΟΛΟΥΜΕΝΩΝ ΣΤΟΥΣ ΕΥΡΕΙΣ
ΤΟΜΕΙΣ ΟΙΚΟΝΟΜΙΚΗΣ ΔΡΑΣΤΗΡΙΟΤΗΤΑΣ ΤΗΝ
ΠΕΡΙΟΔΟ 2000 - 2002

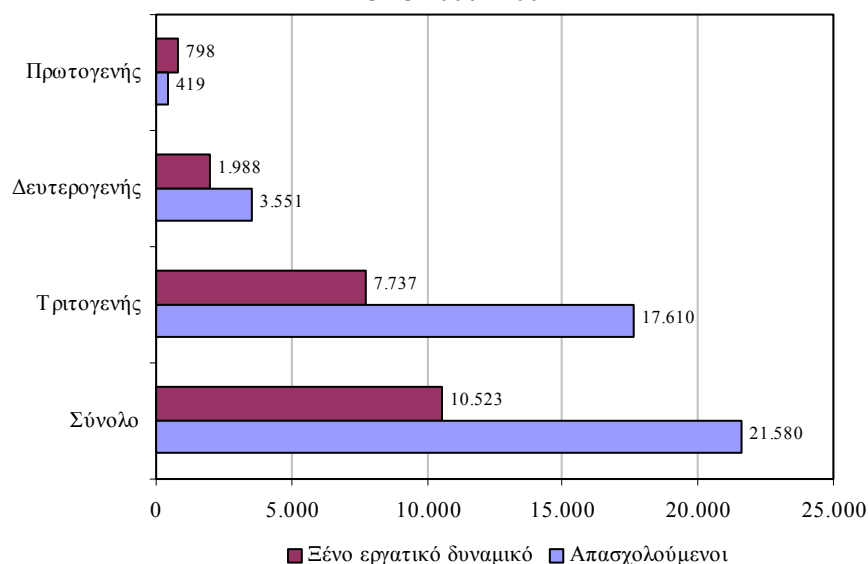

- (v) Η **συνολική απασχόληση**, σύμφωνα με το Σχεδιάγραμμα 163, προβλέπεται ότι θα **αυξηθεί κατά 15.975 άτομα την περίοδο 2003-2007**. Οι **ξένοι εργαζόμενοι** υπολογίζεται ότι θα **αυξηθούν κατά 2.057 άτομα** την ίδια περίοδο (**12,9% του συνόλου**). Επισημαίνεται ότι η αύξηση του ξένου εργατικού δυναμικού οφείλεται αποκλειστικά στον τριτογενή τομέα.
- (vi) Στον **πρωτογενή τομέα** προβλέπεται να υπάρξει **μείωση στην απασχόληση** η οποία αντιστοιχεί σε **ανάλογη μείωση των ξένων εργαζομένων (-249 άτομα)**. Αυτό αντιστρέφει την εικόνα της περιόδου 2000-2002.
- (vii) Η **απασχόληση στο δευτερογενή τομέα** προβλέπεται ότι θα **αυξηθεί κατά 1.800 άτομα** ενώ το **ξένο εργατικό δυναμικό θα μειωθεί κατά 213 άτομα**. Η μείωση του ξένου εργατικού δυναμικού οφείλεται αποκλειστικά σε μείωση του στη Μεταποίηση.

- (viii) Στον **τριτογενή τομέα** προβλέπεται να παρατηρηθεί **αύξηση στην απασχόληση κατά 14.424 άτομα** ενώ **αύξηση θα έχουν και οι ξένοι εργαζόμενοι κατά 2.519 άτομα**. Αυτή όμως αντιστοιχεί στο **17,5% του συνόλου** σε σύγκριση με το **43,9% της περιόδου 2000-2002**.

ΣΧΕΔΙΑΓΡΑΜΜΑ 163
ΣΥΝΟΛΙΚΗ ΑΡΙΘΜΗΤΙΚΗ ΜΕΤΑΒΟΛΗ ΞΕΝΟΥ ΕΡΓΑΤΙΚΟΥ
ΔΥΝΑΜΙΚΟΥ ΚΑΙ ΑΠΑΣΧΟΛΟΥΜΕΝΩΝ ΣΤΟΥΣ ΕΥΡΕΙΣ
ΤΟΜΕΙΣ ΟΙΚΟΝΟΜΙΚΗΣ ΔΡΑΣΤΗΡΙΟΤΗΤΑΣ ΤΗΝ
ΠΕΡΙΟΔΟ 2003 - 2007

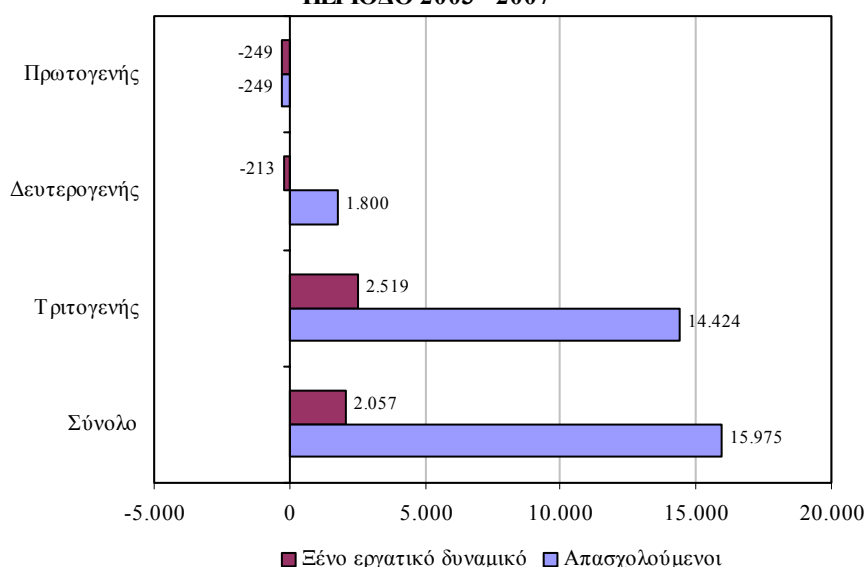

5.1.2. Πρωτογενής τομέας

- (i) Η **αύξηση του ξένου εργατικού δυναμικού στη Γεωργία**, όπως φαίνεται στο Σχεδιάγραμμα 164, ήταν **μεγαλύτερη από την αύξηση της απασχόλησης** με αποτέλεσμα τη **μείωση των Κυπρίων απασχολουμένων κατά 203 άτομα**.
- (ii) Στα **Ορυχεία και λατομεία** ενώ παρατηρήθηκε **μείωση της συνολικής απασχόλησης κατά 275 άτομα** το **ξένο εργατικό δυναμικό αυξήθηκε κατά 13 άτομα**.

ΣΧΕΔΙΑΓΡΑΜΜΑ 164
ΣΥΝΟΛΙΚΗ ΑΡΙΘΜΗΤΙΚΗ ΜΕΤΑΒΟΛΗ ΞΕΝΟΥ ΕΡΓΑΤΙΚΟΥ
ΔΥΝΑΜΙΚΟΥ ΚΑΙ ΑΠΑΣΧΟΛΟΥΜΕΝΩΝ ΣΤΟΝ
ΠΡΩΤΟΓΕΝΗ ΤΟΜΕΑ ΤΗΝ ΠΕΡΙΟΔΟ 2000 - 2002

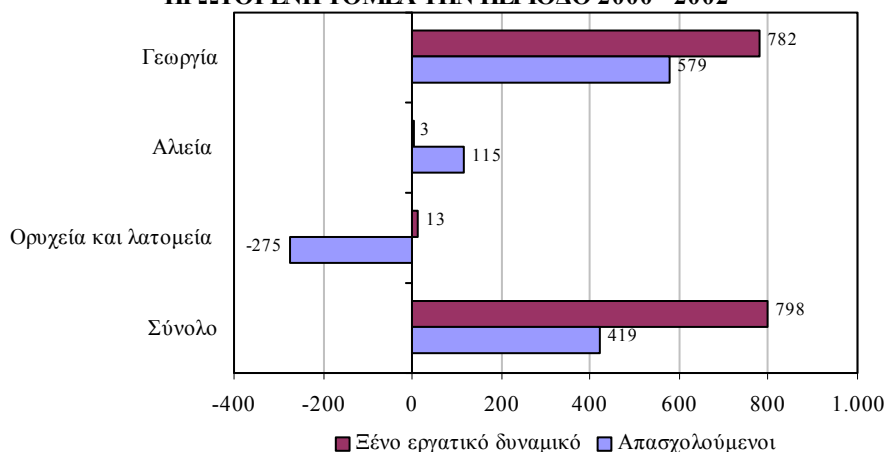

- (iii) Την περίοδο 2003-2007, όπως φαίνεται στο Σχεδιάγραμμα 165, η μοναδική μεταβολή τόσο στη συνολική απασχόληση όσο και στους ξένους εργαζόμενους προβλέπεται ότι θα παρουσιαστεί στη Γεωργία (μείωση 249 άτομα). Η εικόνα αυτή είναι εντελώς αντίθετη από εκείνη της περιόδου 2000-2002.

ΣΧΕΔΙΑΓΡΑΜΜΑ 165
ΣΥΝΟΛΙΚΗ ΑΡΙΘΜΗΤΙΚΗ ΜΕΤΑΒΟΛΗ ΞΕΝΟΥ ΕΡΓΑΤΙΚΟΥ
ΔΥΝΑΜΙΚΟΥ ΚΑΙ ΑΠΑΣΧΟΛΟΥΜΕΝΩΝ ΣΤΟΝ
ΠΡΩΤΟΓΕΝΗ ΤΟΜΕΑ ΤΗΝ ΠΕΡΙΟΔΟ 2003 - 2007

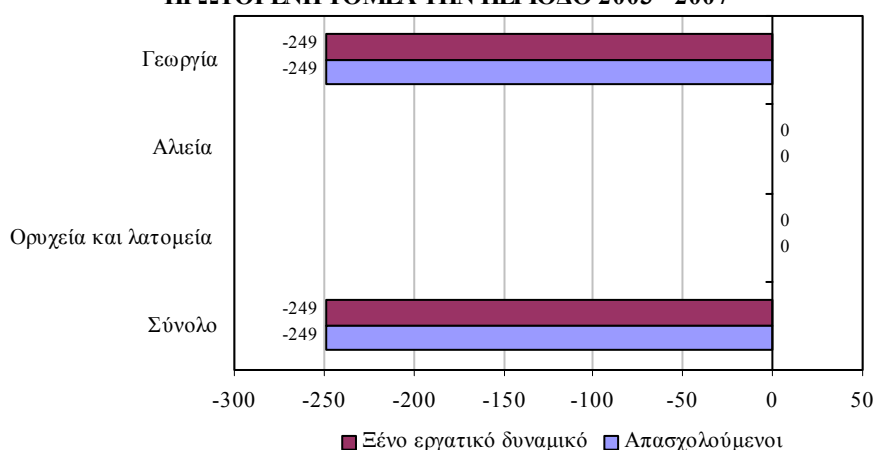

5.1.3. Δευτερογενής τομέας

- (i) Στη **Μεταποίηση**, όπως φαίνεται στο Σχεδιάγραμμα 166, η **απασχόληση αυξήθηκε κατά 953 άτομα** ενώ η **αύξηση των ξένων εργαζομένων ανήλθε στα 745 άτομα (78,2% της αύξησης του τομέα)**.
- (ii) Σχετικά με τις **Κατασκευές** προκύπτει ότι η **απασχόληση παρουσίασε αύξηση 2.326 ατόμων** και οι **ξένοι εργαζόμενοι αύξηση 1.249 ατόμων (53,7% της αύξησης του τομέα)**.

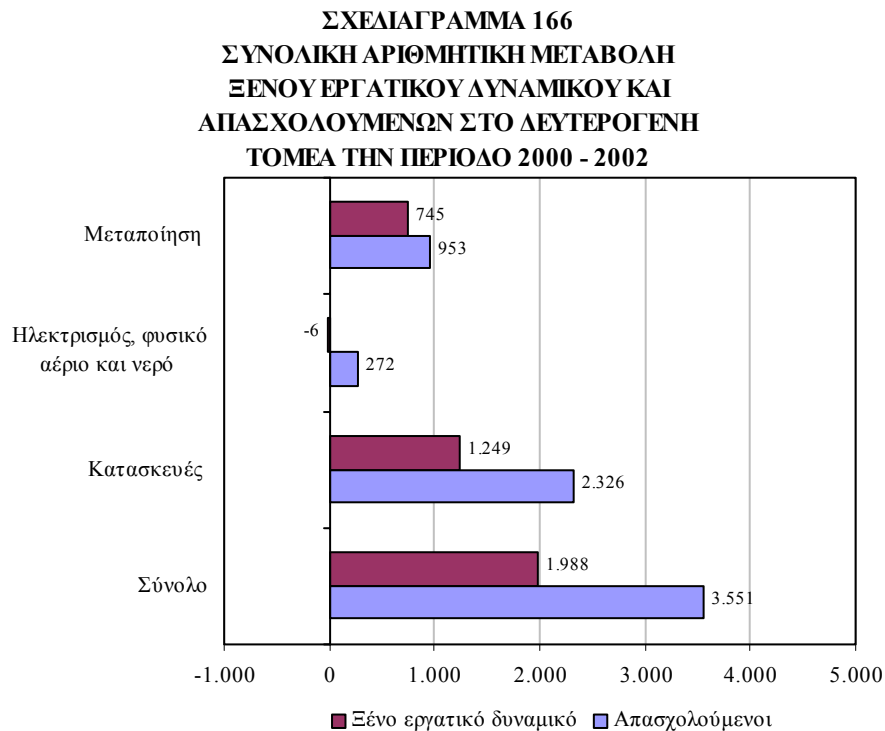

- (iii) Την **περίοδο 2003-2007**, όπως φαίνεται στο Σχεδιάγραμμα 167, στη **Μεταποίηση** θα παρατηρηθεί **μείωση τόσο στη συνολική απασχόληση (-413 άτομα) όσο και στην απασχόληση των ξένων εργαζομένων (-551 άτομα)**. Η μείωση των ξένων εργαζομένων οφείλεται κυρίως στις μειώσεις που θα παρατηρηθούν στη Βιομηχανία τροφίμων,

ποτών και καπνοβιομηχανία καθώς και στην Παραγωγή κλωστοϋφαντουργικών υλών και ειδών ενδυμασίας και δέρματος.

- (iv) Η απασχόληση στις Κατασκευές προβλέπεται να αυξηθεί κατά 2.068 άτομα και το ξένο εργατικό δυναμικό κατά 338 άτομα καταλαμβάνοντας το 16,3% της αύξησης του τομέα σε σύγκριση με 53,7% την περίοδο 2000-2002.

ΣΧΕΔΙΑΓΡΑΜΜΑ 167
ΣΥΝΟΛΙΚΗ ΑΡΙΘΜΗΤΙΚΗ ΜΕΤΑΒΟΛΗ
ΞΕΝΟΥ ΕΡΓΑΤΙΚΟΥ ΔΥΝΑΜΙΚΟΥ ΚΑΙ
ΑΠΑΣΧΟΛΟΥΜΕΝΩΝ ΣΤΟ ΔΕΥΤΕΡΟΓΕΝΗ
ΤΟΜΕΑ ΤΗΝ ΠΕΡΙΟΔΟ 2003 - 2007

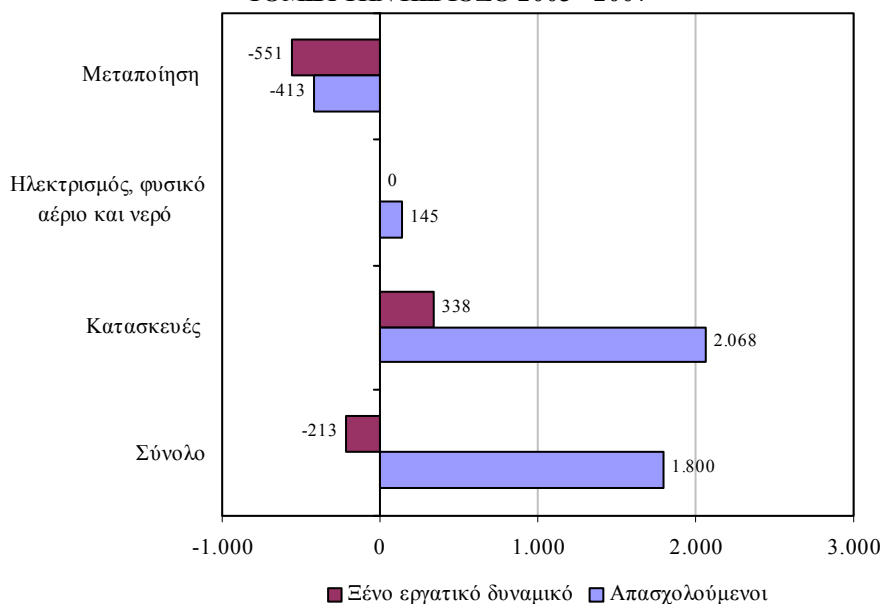

Μεταποίηση

- (i) Στη Βιομηχανία τροφίμων, ποτών και καπνοβιομηχανία, όπως φαίνεται στο Σχεδιάγραμμα 168, η αύξηση του ξένου εργατικού δυναμικού (492 άτομα) ήταν μεγαλύτερη από τη συνολική αύξηση (399 άτομα) με αποτέλεσμα τη μείωση των Κυπρίων απασχολουμένων κατά 93 άτομα.

- (ii) Στην Κατασκευή επίπλων και άλλες μεταποιητικές βιομηχανίες ενώ παρατηρήθηκε μείωση στη συνολική απασχόληση κατά 434 άτομα οι ξένοι εργαζόμενοι αυξήθηκαν κατά 70 άτομα.

ΣΧΕΔΙΑΓΡΑΜΜΑ 168
ΣΥΝΟΛΙΚΗ ΑΡΙΘΜΗΤΙΚΗ ΜΕΤΑΒΟΛΗ ΞΕΝΟΥ ΕΡΓΑΤΙΚΟΥ
ΔΥΝΑΜΙΚΟΥ ΚΑΙ ΑΠΑΣΧΟΛΟΥΜΕΝΩΝ ΣΤΗ ΜΕΤΑΠΟΙΗΣΗ
ΤΗΝ ΠΕΡΙΟΔΟ 2000 - 2002

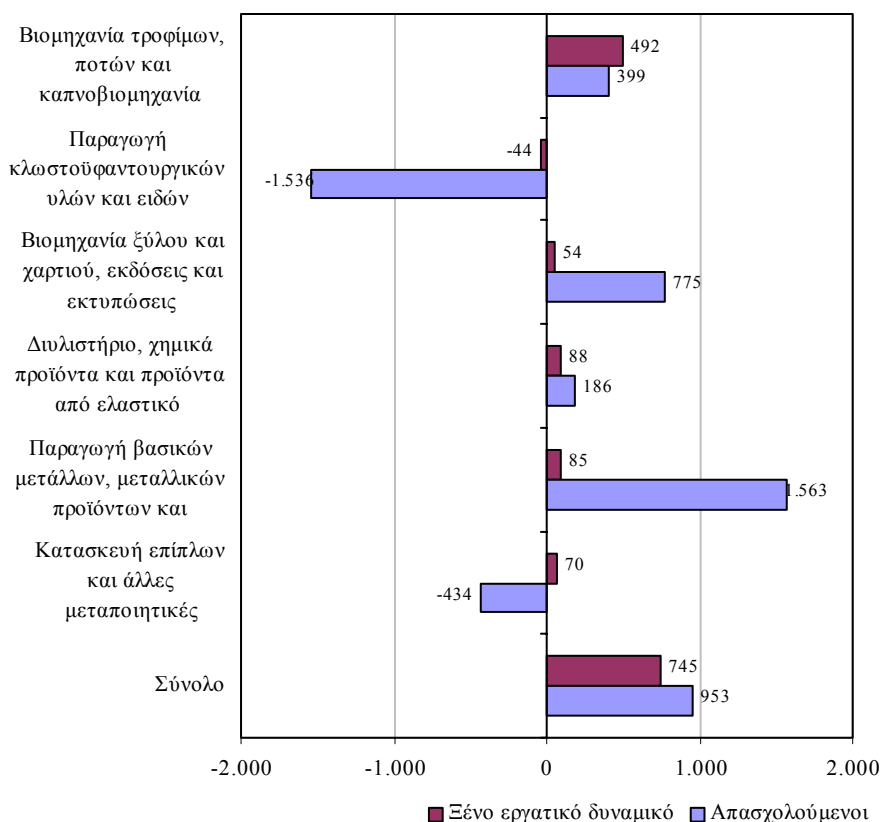

- (iii) Όπως φαίνεται στο Σχεδιάγραμμα 169 την περίοδο 2003-2007, σε αντίθεση με την περίοδο 2000-2002, οι ξένοι εργαζόμενοι θα μειωθούν σε όλους ανεξαιρέτα τους υποτομείς της Μεταποίησης. Οι μειώσεις των ξένων εργαζομένων στη Βιομηχανία τροφίμων, ποτών και καπνοβιομηχανία, στην Κατασκευή επίπλων και άλλες μεταποιητικές βιομηχανίες καθώς και στην Παραγωγή

βασικών μετάλλων, μεταλλικών προϊόντων και ηλεκτρικού εξοπλισμού **ισοδυναμούν με τη συνολική μείωση στην απασχόληση.**

ΣΧΕΔΙΑΓΡΑΜΜΑ 169
ΣΥΝΟΛΙΚΗ ΑΡΙΘΜΗΤΙΚΗ ΜΕΤΑΒΟΛΗ ΞΕΝΟΥ ΕΡΓΑΤΙΚΟΥ
ΔΥΝΑΜΙΚΟΥ ΚΑΙ ΑΠΑΣΧΟΛΟΥΜΕΝΩΝ ΣΤΗ ΜΕΤΑΠΟΙΗΣΗ
ΤΗΝ ΠΕΡΙΟΔΟ 2003 - 2007

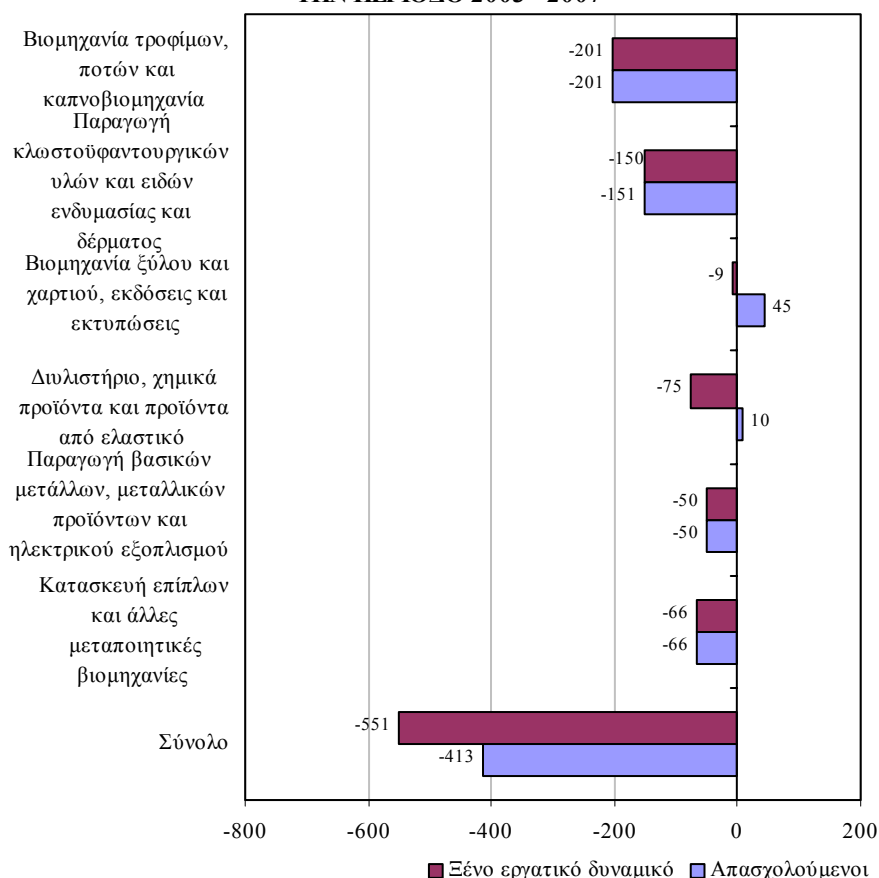

5.1.4. Τριτογενής τομέας

- (i) Στο Εμπόριο και επιδιορθώσεις την περίοδο 2000-2002, σύμφωνα με το Σχεδιάγραμμα 170, οι ξένοι εργαζόμενοι κατέλαβαν τις **1.266 θέσεις** από τις 5.573 νέες θέσεις εργασίας που δημιουργήθηκαν (**22,7% της αύξησης του τομέα**).

ΣΧΕΔΙΑΓΡΑΜΜΑ 170
ΣΥΝΟΛΙΚΗ ΑΡΙΘΜΗΤΙΚΗ ΜΕΤΑΒΟΛΗ ΞΕΝΟΥ ΕΡΓΑΤΙΚΟΥ
ΔΥΝΑΜΙΚΟΥ ΚΑΙ ΑΠΑΣΧΟΛΟΥΜΕΝΩΝ ΣΤΟΝ ΤΡΙΤΟΓΕΝΗ
ΤΟΜΕΑ ΤΗΝ ΠΕΡΙΟΔΟ 2000 - 2002

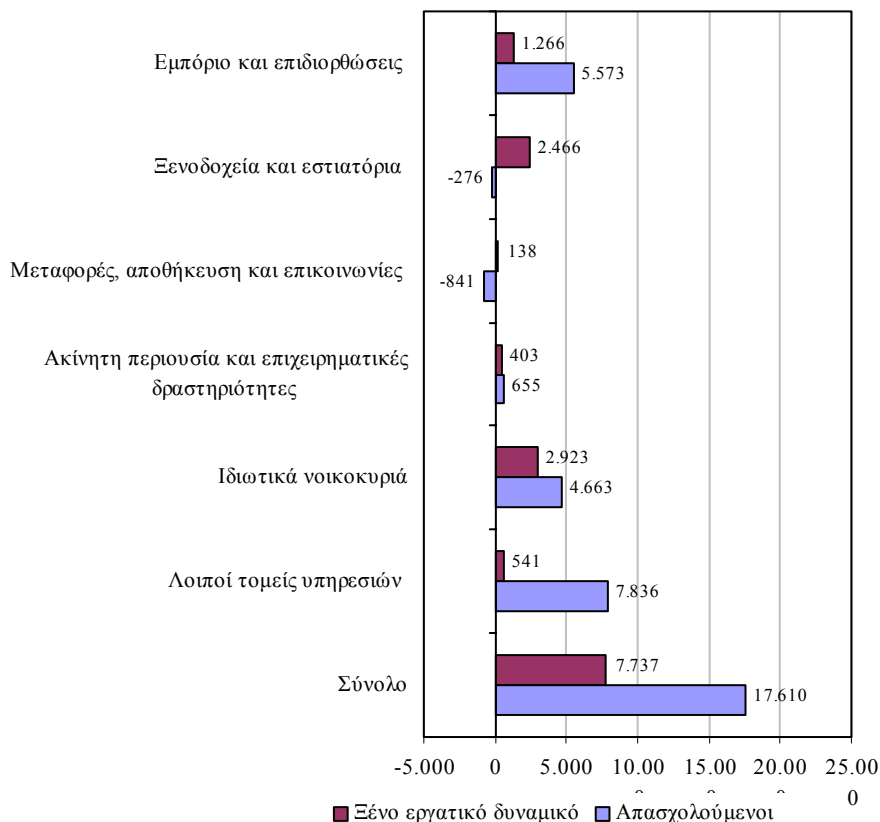

- (ii) Στον τομέα των Ξενοδοχείων και εστιατορίων παρόλο που η απασχόληση μειώθηκε κατά 276 άτομα το ξένο εργατικό δυναμικό αυξήθηκε κατά 2.466 άτομα με αποτέλεσμα τη μείωση των Κυπρίων απασχολούμενων κατά 2.742 άτομα.
- (iii) Στις Μεταφορές, αποθήκευση και επικοινωνίες υπήρξε μείωση στην απασχόληση κατά 841 άτομα ενώ αντίθετα οι ξένοι εργαζόμενοι αυξήθηκαν κατά 138 άτομα. Αυτό είχε ως συνέπεια να μειωθεί η απασχόληση των Κυπρίων κατά 979 άτομα.

- (iv) Σχετικά με την **Ακίνητη περιουσία και επιχειρηματικές δραστηριότητες** προκύπτει ότι η **απασχόληση αυξήθηκε κατά 655 άτομα** και οι **ξένοι εργαζόμενοι κατά 403 άτομα (61,5% της αύξησης του τομέα)**.
- (v) Οι **Λοιποί τομείς υπηρεσιών** είχαν **σημαντική αύξηση στην απασχόληση κατά 7.836 άτομα** ενώ οι **ξένοι εργαζόμενοι αυξήθηκαν κατά 541 άτομα (6,9% της αύξησης του τομέα)**.
- (vi) Την **περίοδο 2003-2007**, όπως φαίνεται στο Σχεδιάγραμμα 171, στο **Εμπόριο και επιδιορθώσεις** οι **ξένοι εργαζόμενοι** προβλέπεται να καταλάβουν τις **331 θέσεις** από τις 3.449 νέες θέσεις εργασίας (**9,6% της αύξησης του τομέα** σε σύγκριση με 22,7% την περίοδο 2000-2002).
- (vii) Η **απασχόληση στα Ξενοδοχεία και εστιατόρια** θα **αυξηθεί κατά 1.182 άτομα** εκ των οποίων τα **526 άτομα** θα είναι **ξένοι εργαζόμενοι (44,5% της αύξησης του τομέα)**.
- (viii) Αναφορικά με τον **τομέα των Μεταφορών, αποθήκευσης και επικοινωνιών** φαίνεται ότι η **απασχόληση θα αυξηθεί κατά 1.380 άτομα** ενώ οι **ξένοι εργαζόμενοι θα μειωθούν κατά 100 άτομα**.
- (ix) Η **απασχόληση στον τομέα της Ακίνητης περιουσίας και επιχειρηματικών δραστηριοτήτων** προβλέπεται ότι θα **αυξηθεί κατά 2.343 άτομα** και οι **ξένοι εργαζόμενοι κατά 261 άτομα** καταλαμβάνοντας το **11,1% της αύξησης του τομέα** σε σύγκριση με 61,5% την περίοδο 2000-2002.
- (x) Στα **Ιδιωτικά νοικοκυριά** η **απασχόληση θα αυξηθεί κατά 1.363 άτομα**. Πολύ μεγάλο μέρος της αύξησης αυτής θα καταλάβουν οι **ξένοι εργαζόμενοι (1.312 άτομα ή 96,3% της αύξησης του τομέα)**.

ΣΧΕΔΙΑΓΡΑΜΜΑ 171
ΣΥΝΟΛΙΚΗ ΑΡΙΘΜΗΤΙΚΗ ΜΕΤΑΒΟΛΗ ΞΕΝΟΥ ΕΡΓΑΤΙΚΟΥ
ΔΥΝΑΜΙΚΟΥ ΚΑΙ ΑΠΑΣΧΟΛΟΥΜΕΝΩΝ ΣΤΟΝ ΤΡΙΤΟΓΕΝΗ
ΤΟΜΕΑ ΤΗΝ ΠΕΡΙΟΔΟ 2003 - 2007

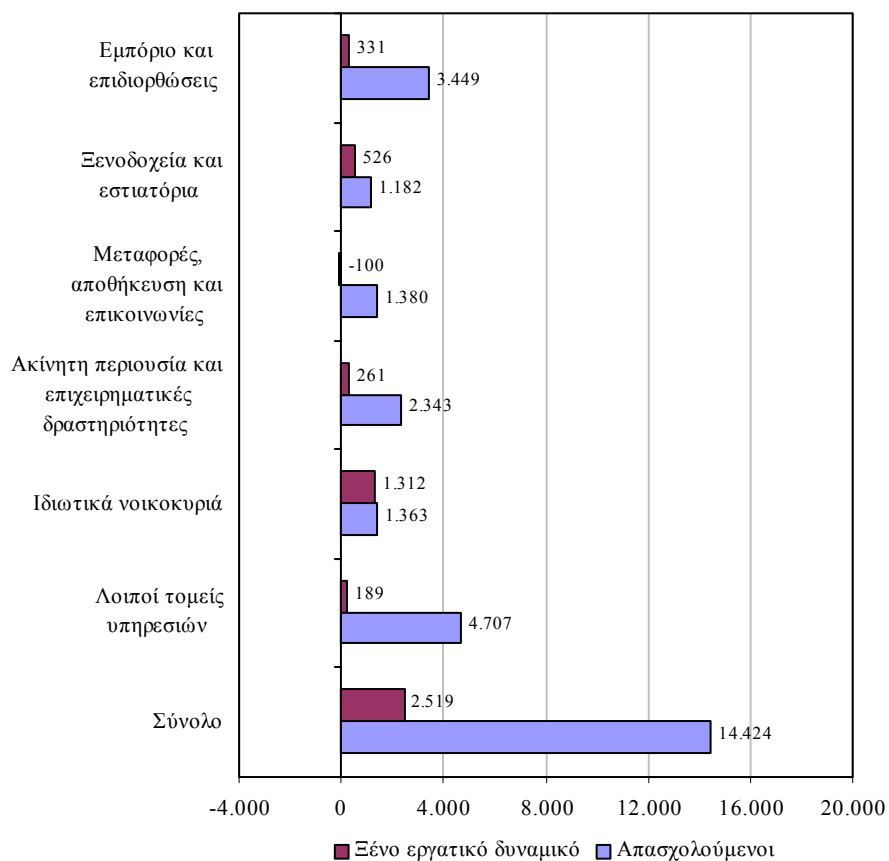

- (xi) Στους **Λοιπούς τομείς υπηρεσιών** προβλέπεται ότι θα παρατηρηθεί **αύξηση στην απασχόληση κατά 4.707 άτομα** ενώ η **αύξηση** που θα έχουν οι **ξένοι εργαζόμενοι** θα είναι **189 άτομα (4,0% της αύξησης του τομέα σε σύγκριση με 6,9% την περίοδο 2000-2002)**.

Εμπόριο και επιδιορθώσεις

- (i) Στην **Πώληση και επιδιόρθωση αυτοκινήτων**, σύμφωνα με το Σχεδιάγραμμα 172, παρόλο που η **απασχόληση**

μειώθηκε κατά 709 άτομα την περίοδο 2000-2002 οι ξένοι εργαζόμενοι αυξήθηκαν κατά 174 άτομα. Αυτό είχε ως αποτέλεσμα να μειωθούν οι Κύπριοι απασχολούμενοι κατά 883 άτομα.

ΣΧΕΔΙΑΓΡΑΜΜΑ 172
ΣΥΝΟΛΙΚΗ ΑΡΙΘΜΗΤΙΚΗ ΜΕΤΑΒΟΛΗ ΞΕΝΟΥ ΕΡΓΑΤΙΚΟΥ
ΔΥΝΑΜΙΚΟΥ ΚΑΙ ΑΠΑΣΧΟΛΟΥΜΕΝΩΝ ΣΤΟ ΕΜΠΟΡΙΟ ΚΑΙ
ΕΠΙΔΙΟΡΘΩΣΕΙΣ
ΤΗΝ ΠΕΡΙΟΔΟ 2000 - 2002

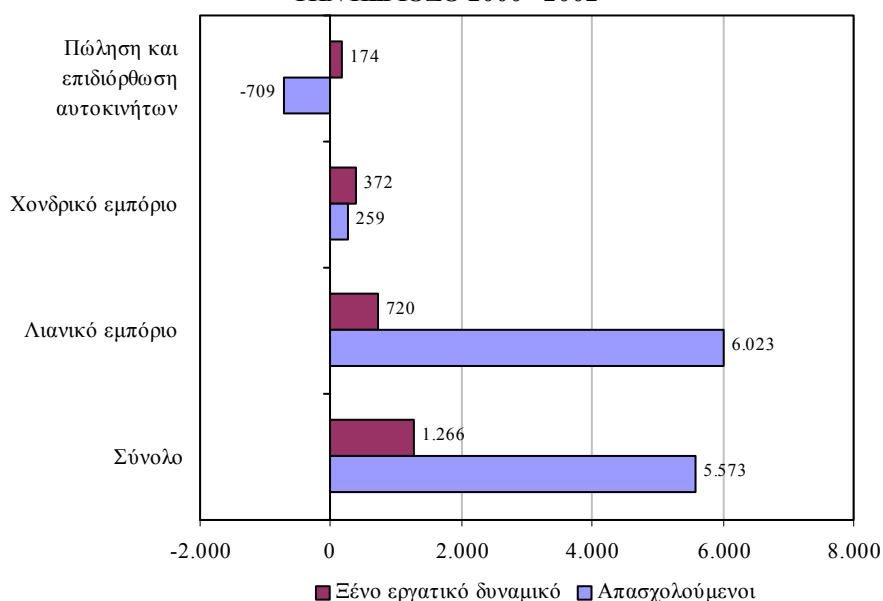

- (ii) Στο Χονδρικό εμπόριο η αύξηση των ξένων εργαζομένων (372 άτομα) ήταν μεγαλύτερη από την αύξηση στην απασχόληση (259 άτομα). Αυτό σημαίνει ότι οι Κύπριοι απασχολούμενοι μειώθηκαν κατά 113 άτομα.
- (iii) Όπως φαίνεται στο Σχεδιάγραμμα 173, σε όλους τους υποτομείς του Εμπορίου και επιδιορθώσεων θα υπάρξουν αυξήσεις στο ξένο εργατικό δυναμικό την περίοδο 2003-2007. Οι αυξήσεις αυτές προβλέπονται ότι θα είναι αρκετά συγκρατημένες συγκριτικά με την περίοδο 2000-2002.

ΣΧΕΔΙΑΓΡΑΜΜΑ 173
ΣΥΝΟΛΙΚΗ ΑΡΙΘΜΗΤΙΚΗ ΜΕΤΑΒΟΛΗ ΞΕΝΟΥ ΕΡΓΑΤΙΚΟΥ
ΔΥΝΑΜΙΚΟΥ ΚΑΙ ΑΠΑΣΧΟΛΟΥΜΕΝΩΝ ΣΤΟ ΕΜΠΟΡΙΟ ΚΑΙ
ΕΠΙΔΙΟΡΘΩΣΕΙΣ
ΤΗΝ ΠΕΡΙΟΔΟ 2003 - 2007

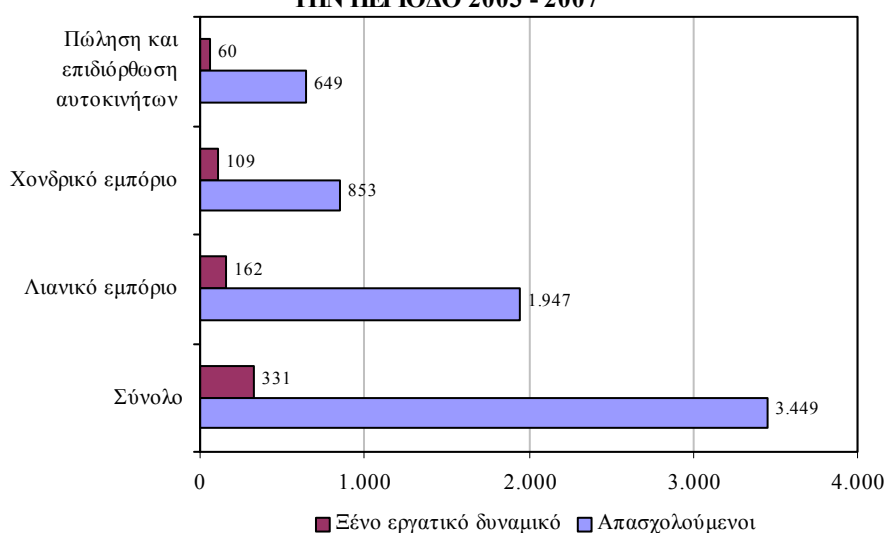

- (iv) Το μερίδιο των ξένων εργαζομένων στις αυξήσεις των υποτομέων προβλέπεται ότι θα κυμανθεί σε χαμηλότερα επίπεδα από εκείνα της περιόδου 2000-2002. Ειδικότερα, το ποσοστό στην Πώληση και επιδιόρθωση αυτοκινήτων θα είναι 9,2%, στο Χονδρικό εμπόριο 12,8% και στο Λιανικό εμπόριο 8,3%.

Μεταφορές, αποθήκευση και επικοινωνίες

- (i) Την περίοδο 2000-2002, σύμφωνα με το Σχεδιάγραμμα 174, στις Χερσαίες μεταφορές παρόλο που η απασχόληση μειώθηκε κατά 624 άτομα το ξένο εργατικό δυναμικό αυξήθηκε κατά 37 άτομα. Αυτό είχε ως αποτέλεσμα να μειωθούν οι Κύπριοι απασχολούμενοι κατά 661 άτομα.
- (ii) Στις Θαλάσσιες μεταφορές η απασχόληση παρουσίασε πτώση κατά 999 άτομα ενώ αντίθετα οι ξένοι εργαζόμενοι είχαν αύξηση κατά 11 άτομα. Κατά συνέπεια, οι Κύπριοι απασχολούμενοι μειώθηκαν κατά 1.010 άτομα.

- (iii) Η απασχόληση στα Ταξιδιωτικά γραφεία αυξήθηκε κατά 620 άτομα και οι ξένοι εργαζόμενοι κατά 59 άτομα καταλαμβάνοντας σημαντικό μέρος της αύξησης (9,5%).

ΣΧΕΔΙΑΓΡΑΜΜΑ 174
ΣΥΝΟΛΙΚΗ ΑΡΙΘΜΗΤΙΚΗ ΜΕΤΑΒΟΛΗ ΞΕΝΟΥ ΕΡΓΑΤΙΚΟΥ
ΔΥΝΑΜΙΚΟΥ ΚΑΙ ΑΠΑΣΧΟΛΟΥΜΕΝΩΝ ΣΤΙΣ
ΜΕΤΑΦΟΡΕΣ, ΑΠΟΘΗΚΕΥΣΗ ΚΑΙ ΕΠΙΚΟΙΝΩΝΙΕΣ ΤΗΝ
ΠΕΡΙΟΔΟ 2000 - 2002

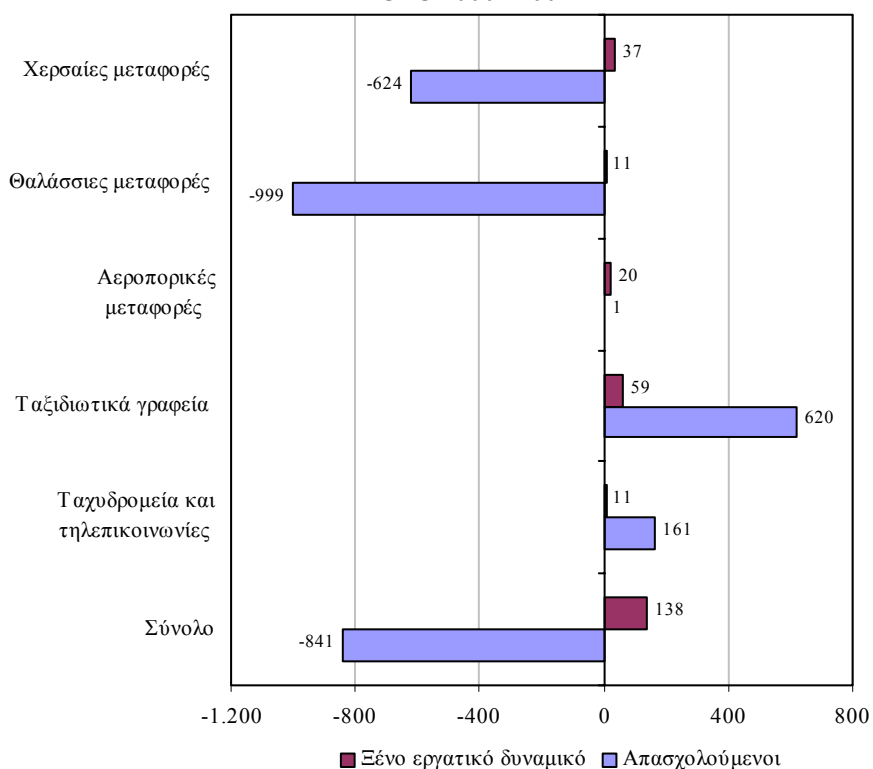

- (iv) Στις Χερσαίες μεταφορές, σύμφωνα με το Σχεδιάγραμμα 175, η απασχόληση προβλέπεται ότι θα μειωθεί κατά 206 άτομα την περίοδο 2003-2007. Σημαντική υπολογίζεται ότι θα είναι η μείωση των ξένων εργαζομένων με 188 άτομα (91,3% της μείωσης του υποτομέα). Αυτό αντιστρέφει την εικόνα που παρουσιάστηκε την περίοδο 2000-2002.

ΣΧΕΔΙΑΓΡΑΜΜΑ 175
ΣΥΝΟΛΙΚΗ ΑΡΙΘΜΗΤΙΚΗ ΜΕΤΑΒΟΛΗ ΞΕΝΟΥ ΕΡΓΑΤΙΚΟΥ
ΔΥΝΑΜΙΚΟΥ ΚΑΙ ΑΠΑΣΧΟΛΟΥΜΕΝΩΝ ΣΤΙΣ
ΜΕΤΑΦΟΡΕΣ, ΑΠΟΘΗΚΕΥΣΗ ΚΑΙ ΕΠΙΚΟΙΝΩΝΙΕΣ ΤΗΝ
ΠΕΡΙΟΔΟ 2003 - 2007

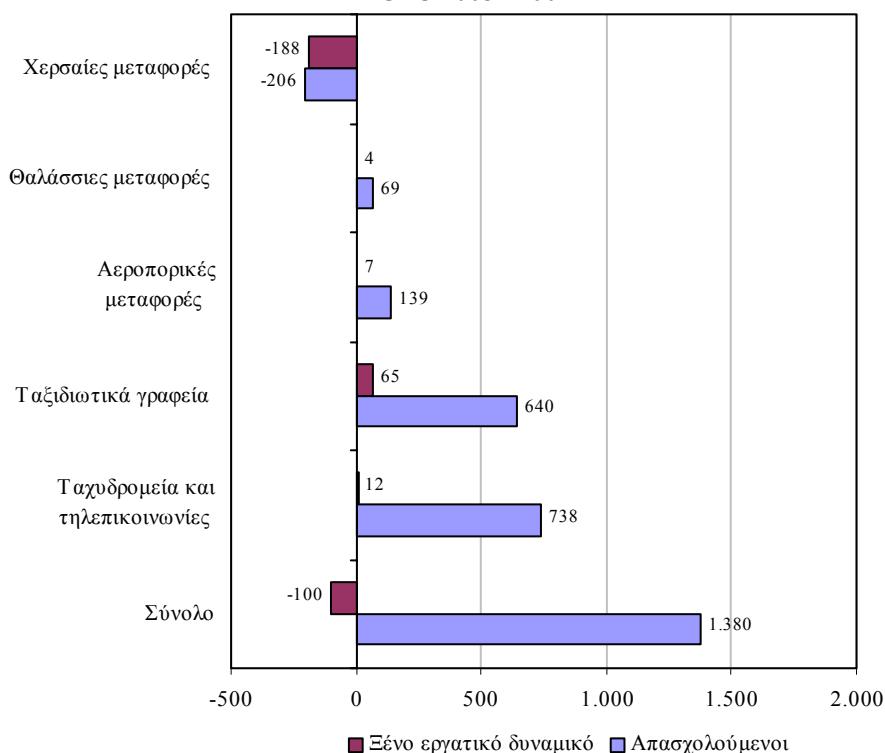

- (v) Στα Ταξιδιωτικά γραφεία η απασχόληση προβλέπεται ότι θα αυξηθεί κατά 640 άτομα και οι ξένοι εργαζόμενοι κατά 65 άτομα (10,2% της αύξησης του υποτομέα).

Ακίνητη περιουσία και επιχειρηματικές δραστηριότητες

- (i) Στις Άλλες επιχειρηματικές δραστηριότητες, σύμφωνα με το Σχεδιάγραμμα 176, παρόλο που η απασχόληση μειώθηκε κατά 379 άτομα την περίοδο 2000-2002 οι ξένοι εργαζόμενοι αυξήθηκαν κατά 236 άτομα. Αυτό οδήγησε σε μείωση των Κυπρίων απασχολουμένων κατά 615 άτομα.

ΣΧΕΔΙΑΓΡΑΜΜΑ 176
ΣΥΝΟΛΙΚΗ ΑΡΙΘΜΗΤΙΚΗ ΜΕΤΑΒΟΛΗ ΞΕΝΟΥ ΕΡΓΑΤΙΚΟΥ
ΔΥΝΑΜΙΚΟΥ ΚΑΙ ΑΠΑΣΧΟΛΟΥΜΕΝΩΝ ΣΤΗΝ ΑΚΙΝΗΤΗ
ΠΕΡΙΟΥΣΙΑ ΚΑΙ ΕΠΙΧΕΙΡΗΜΑΤΙΚΕΣ ΔΡΑΣΤΗΡΙΟΤΗΤΕΣ
ΤΗΝ ΠΕΡΙΟΔΟ 2000 - 2002

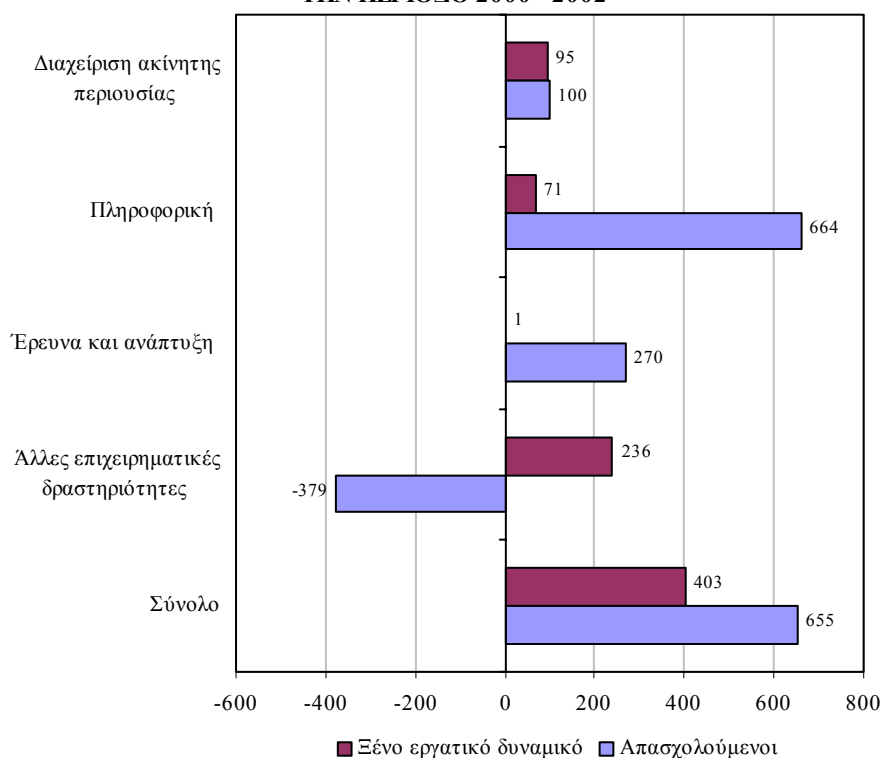

- (ii) Στη **Διαχείριση ακίνητης περιουσίας** το **ξένο εργατικό δυναμικό** κατέλαβε τις **95 θέσεις** από τις 100 νέες θέσεις εργασίας που δημιουργήθηκαν (**95,0% της αύξησης του υποτομέα**).
- (iii) Στη **Διαχείριση ακίνητης περιουσίας**, όπως απεικονίζεται στο Σχεδιάγραμμα 177, η **απασχόληση θα αυξηθεί κατά 295 άτομα την περίοδο 2003-2007** και το **ξένο εργατικό δυναμικό κατά 57 άτομα (19,3% της αύξησης του υποτομέα** σε σύγκριση με 95,0% την περίοδο 2000-2002).

ΣΧΕΔΙΑΓΡΑΜΜΑ 177
ΣΥΝΟΛΙΚΗ ΑΡΙΘΜΗΤΙΚΗ ΜΕΤΑΒΟΛΗ ΞΕΝΟΥ ΕΡΓΑΤΙΚΟΥ
ΔΥΝΑΜΙΚΟΥ ΚΑΙ ΑΠΑΣΧΟΛΟΥΜΕΝΩΝ ΣΤΗΝ ΑΚΙΝΗΤΗ
ΠΕΡΙΟΥΣΙΑ ΚΑΙ ΕΠΙΧΕΙΡΗΜΑΤΙΚΕΣ ΔΡΑΣΤΗΡΙΟΤΗΤΕΣ
ΤΗΝ ΠΕΡΙΟΔΟ 2003 - 2007

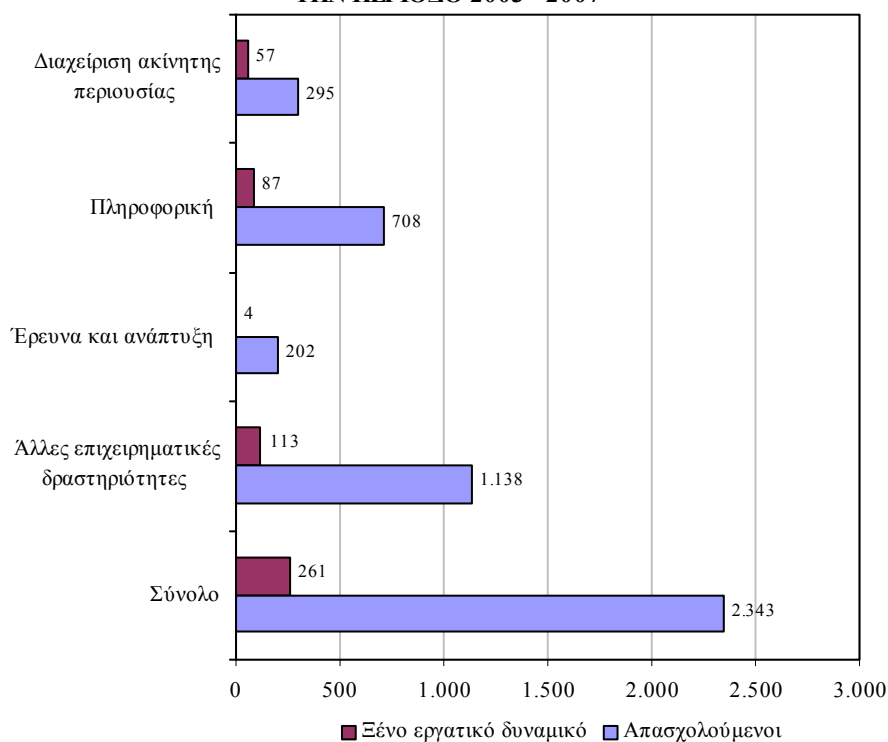

- (iv) Στις **Άλλες επιχειρηματικές δραστηριότητες** προβλέπεται ότι η **απασχόληση θα αυξηθεί κατά 1.138 άτομα** και οι **ξένοι εργαζόμενοι κατά 113 άτομα (9,9% της αύξησης του υποτομέα)**. Αυτό αντιστρέφει την εικόνα της περιόδου 2000-2002 όπου υπήρξε μείωση στην απασχόληση και αύξηση στο ξένο εργατικό δυναμικό.

Άλοιποι τομείς υπηρεσιών

- (i) Την περίοδο **2000-2002**, όπως φαίνεται στο Σχεδιάγραμμα 178, στη **Δημόσια διοίκηση και άμυνα** παρατηρήθηκε **μεγάλη μείωση στην απασχόληση κατά 1.900 άτομα** ενώ αντίθετα οι **ξένοι εργαζόμενοι αυξήθηκαν κατά 12 άτομα**.

ΣΧΕΔΙΑΓΡΑΜΜΑ 178
ΣΥΝΟΛΙΚΗ ΑΡΙΘΜΗΤΙΚΗ ΜΕΤΑΒΟΛΗ ΞΕΝΟΥ ΕΡΓΑΤΙΚΟΥ
ΔΥΝΑΜΙΚΟΥ ΚΑΙ ΑΠΑΣΧΟΛΟΥΜΕΝΩΝ ΣΤΟΥΣ ΛΟΙΠΟΥΣ
ΤΟΜΕΙΣ ΥΠΗΡΕΣΙΩΝ
ΤΗΝ ΠΕΡΙΟΔΟ 2000 - 2002

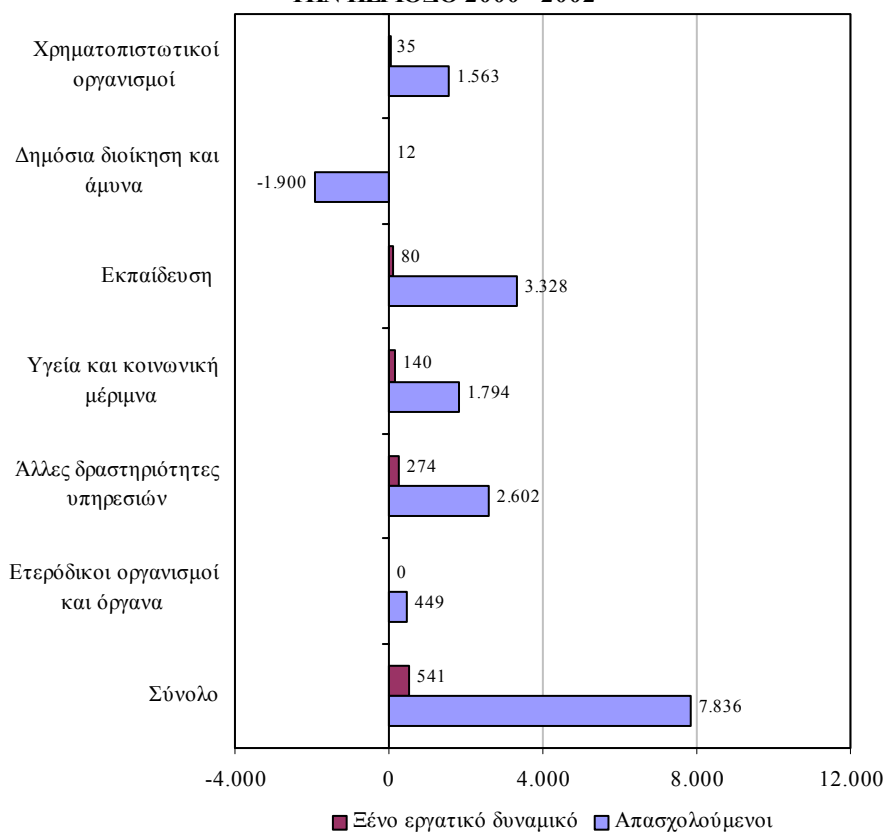

- (ii) Στις Άλλες δραστηριότητες υπηρεσιών η απασχόληση αυξήθηκε κατά 2.602 άτομα και οι ξένοι εργαζόμενοι κατά 274 άτομα (10,5% της αύξησης του τομέα).
- (iii) Αναφορικά με την Υγεία και κοινωνική μέριμνα φαίνεται ότι η απασχόληση σημείωσε αύξηση κατά 1.794 άτομα και οι ξένοι εργαζόμενοι κατά 140 άτομα (7,8% της αύξησης του τομέα).
- (iv) Στις Άλλες δραστηριότητες υπηρεσιών, όπως φαίνεται στο Σχεδιάγραμμα 179, η απασχόληση προβλέπεται ότι θα

αυξηθεί κατά 1.444 άτομα την περίοδο 2003-2007. Το ξένο εργατικό δυναμικό θα σημειώσει άνοδο κατά 122 άτομα (8,4% της αύξησης του τομέα).

ΣΧΕΔΙΑΓΡΑΜΜΑ 179
ΣΥΝΟΛΙΚΗ ΑΡΙΘΜΗΤΙΚΗ ΜΕΤΑΒΟΛΗ ΞΕΝΟΥ ΕΡΓΑΤΙΚΟΥ
ΔΥΝΑΜΙΚΟΥ ΚΑΙ ΑΠΑΣΧΟΛΟΥΜΕΝΩΝ ΣΤΟΥΣ ΛΟΙΠΟΥΣ
ΤΟΜΕΣ ΥΠΗΡΕΣΙΩΝ
ΤΗΝ ΠΕΡΙΟΔΟ 2003 - 2007

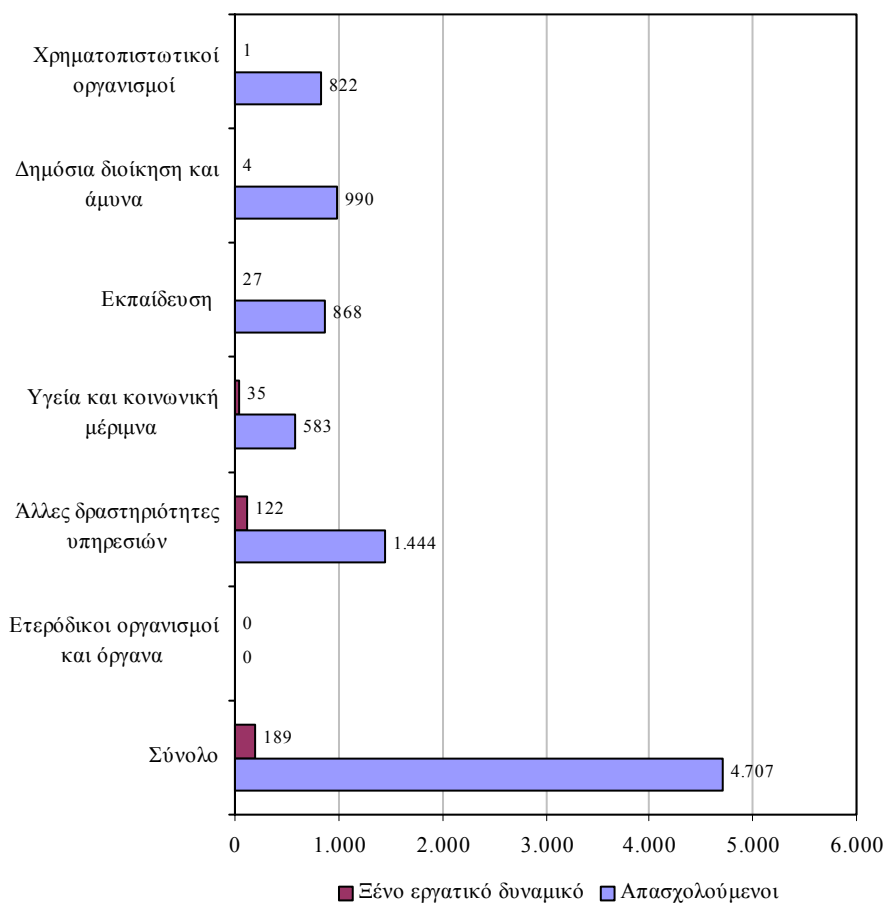

- (v) Στην Υγεία και κοινωνική μέριμνα οι ξένοι εργαζόμενοι προβλέπεται ότι θα καταλάβουν τις 35 θέσεις από τις 583 νέες θέσεις εργασίας (6,0% της αύξησης του τομέα).

5.2. Πορίσματα

- (i) **Το 57% περίπου των ξένων εργαζομένων το 2001 ήταν υπήκοοι τρίτων χωρών ενώ ένας στους τρεις ήταν υπήκοος από τα 15 κράτη μέλη της Ευρωπαϊκής Ένωσης.** Οι τομείς με τις μεγαλύτερες συγκεντρώσεις υπηκόων τρίτων χωρών ήταν τα Ιδιωτικά νοικοκυριά, οι Μεταφορές, αποθήκευση και επικοινωνίες και η Γεωργία. Αντίθετα, οι τομείς με τις μεγαλύτερες συγκεντρώσεις υπηκόων από την Ευρωπαϊκή Ένωση ήταν η Δημόσια διοίκηση και άμυνα, οι Κατασκευές και τα Ξενοδοχεία και εστιατόρια.
- (ii) **Οι ξένες εργαζόμενες γυναίκες ήταν κατά 6 εκατοστιαίες μονάδες περισσότερες από τους άνδρες.** Με βάση τα στοιχεία για το 2001 οι ξένοι εργαζόμενοι ήταν σχετικά μικρής ηλικίας (ο μέσος όρος ηλικίας τους ήταν 35 χρόνια σε σύγκριση με 40 χρόνια για τους Κυπρίους) και αρκετά ψηλού μορφωτικού επιπέδου. Διαπιστώθηκε έντονη συγκέντρωση τους στην επαρχία Πάφου όπου σχεδόν 1 στους 5 απασχολούμενους είναι ξένος.
- (iii) **Την περίοδο 2000-2002 παρουσιάστηκε μια σημαντική αύξηση του ξένου εργατικού δυναμικού.** Συγκεκριμένα, αυξήθηκε κατά 5.300 άτομα περίπου το χρόνο που αντιστοιχεί σε ποσοστιαία αύξηση 17,9% το χρόνο. Αυτό είχε ως συνέπεια την εκτόξευση του ποσοστού των ξένων εργαζομένων στην απασχόληση από το 9,2% το 2000 στο 11,9% το 2002. Την ίδια περίοδο οι Κύπριοι απασχολούμενοι αυξήθηκαν κατά 5.500 άτομα περίπου το χρόνο που αντιστοιχεί σε ποσοστιαία αύξηση 2,1% το χρόνο.
- (iv) **Η προβλεπόμενη εικόνα για την περίοδο 2003-2007 είναι εντελώς διαφορετική.** Αυτό οφείλεται στη σύνδεση της μεταβολής του ξένου εργατικού δυναμικού με τις προβλεπόμενες αυξομειώσεις στη συνολική απασχόληση αλλά και στους μικρότερους ρυθμούς αύξησης της απασχόλησης. Την περίοδο 2000-2002 η απασχόληση

αυξήθηκε κατά 3,6% το χρόνο ενώ την περίοδο 2003-2007 θα μειωθεί στο $\frac{1}{3}$ αφού προβλέπεται αύξηση κατά 1,2% το χρόνο.

- (v) Την **περίοδο 2003-2007** προβλέπεται **αύξηση του ξένου εργατικού δυναμικού κατά 500 άτομα περίπου το χρόνο** που αντιστοιχεί σε ποσοστιαία αύξηση **1,2% το χρόνο**. Οι Κύπριοι απασχολούμενοι θα αυξηθούν κατά 3.500 άτομα το χρόνο που αντιστοιχεί σε ποσοστιαία αύξηση 1,2% το χρόνο. **Τόσο οι ξένοι εργαζόμενοι όσο και οι Κύπριοι απασχολούμενοι υπολογίζεται να αυξηθούν με τον ίδιο ρυθμό.**
- (vi) Με την πρόβλεψη αυτή το **ποσοστό των ξένων εργαζομένων στην απασχόληση** θα παραμείνει περίπου στα ίδια επίπεδα για την περίοδο 2004-2007 και **θα ανέλθει στο 12,7% το 2007.**
- (vii) Όπως φαίνεται στο Σχεδιάγραμμα 180, την **περίοδο 2000-2002** όλοι οι τομείς οικονομικής δραστηριότητας είχαν σημαντικές αυξήσεις στον αριθμό των ξένων εργαζομένων. **Οι τομείς που είχαν τις μεγαλύτερες αριθμητικές αυξήσεις του ξένου εργατικού δυναμικού ήταν τα Ιδιωτικά νοικοκυριά (1.462 άτομα το χρόνο), τα Ξενοδοχεία και εστιατόρια (1.233 άτομα το χρόνο), το Εμπόριο και επιδιορθώσεις (633 άτομα το χρόνο) και οι Κατασκευές (625 άτομα το χρόνο).**
- (viii) Οι προβλέψεις για την **περίοδο 2003-2007** φανερώνουν μια ουσιαστική διαφοροποίηση στην αριθμητική αύξηση του ξένου εργατικού δυναμικού. **Οι τομείς με τις προβλεπόμενες μεγαλύτερες αυξήσεις είναι τα Ιδιωτικά νοικοκυριά (328 άτομα το χρόνο) και τα Ξενοδοχεία και εστιατόρια (132 άτομα το χρόνο).** Παράλληλα προβλέπονται μειώσεις στην απασχόληση του ξένου εργατικού δυναμικού στη Μεταποίηση (-138 άτομα το χρόνο) και στη Γεωργία (-62 άτομα το χρόνο).

ΣΧΕΔΙΑΓΡΑΜΜΑ 180
ΜΕΣΗ ΕΤΗΣΙΑ ΑΡΙΘΜΗΤΙΚΗ ΜΕΤΑΒΟΛΗ ΞΕΝΟΥ
ΕΡΓΑΤΙΚΟΥ ΔΥΝΑΜΙΚΟΥ ΣΤΟΥΣ ΤΟΜΕΙΣ ΟΙΚΟΝΟΜΙΚΗΣ
ΔΡΑΣΤΗΡΙΟΤΗΤΑΣ ΤΙΣ
ΠΕΡΙΟΔΟΥΣ 2000-2002 ΚΑΙ 2003-2007

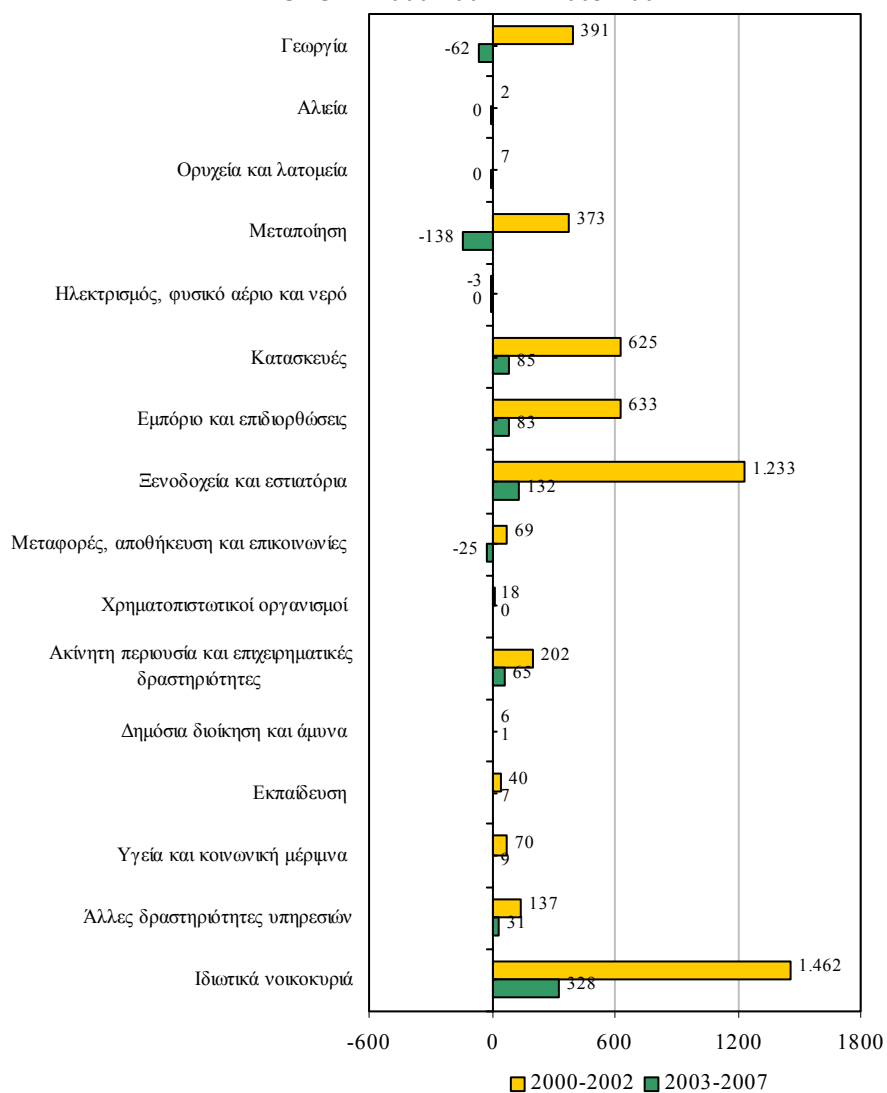

(ix) Οι ετήσιες ποσοστιαίες μεταβολές του ξένου εργατικού δυναμικού την περίοδο 2000-2002 παρουσιάζονται στο Σχεδιάγραμμα 181. Οι σημαντικότεροι τομείς που είχαν τις μεγαλύτερες ποσοστιαίες αυξήσεις του ξένου

εργατικού δυναμικού ήταν οι Κατασκευές (28,2% το χρόνο), τα Ξενοδοχεία και εστιατόρια (21,2% το χρόνο), το Εμπόριο και επιδιορθώσεις (21,0% το χρόνο) και η Ακίνητη περιουσία και επιχειρηματικές δραστηριότητες (20,1% το χρόνο).

ΣΧΕΛΙΑΓΡΑΜΜΑ 181
ΜΕΣΗ ΕΤΗΣΙΑ ΠΟΣΟΣΤΙΑΙΑ ΜΕΤΑΒΟΛΗ ΞΕΝΟΥ
ΕΡΓΑΤΙΚΟΥ ΔΥΝΑΜΙΚΟΥ ΣΤΟΥΣ ΤΟΜΕΣ ΟΙΚΟΝΟΜΙΚΗΣ
ΔΡΑΣΤΗΡΙΟΤΗΤΑΣ ΤΙΣ
ΠΕΡΙΟΔΟΥΣ 2000-2002 ΚΑΙ 2003-2007

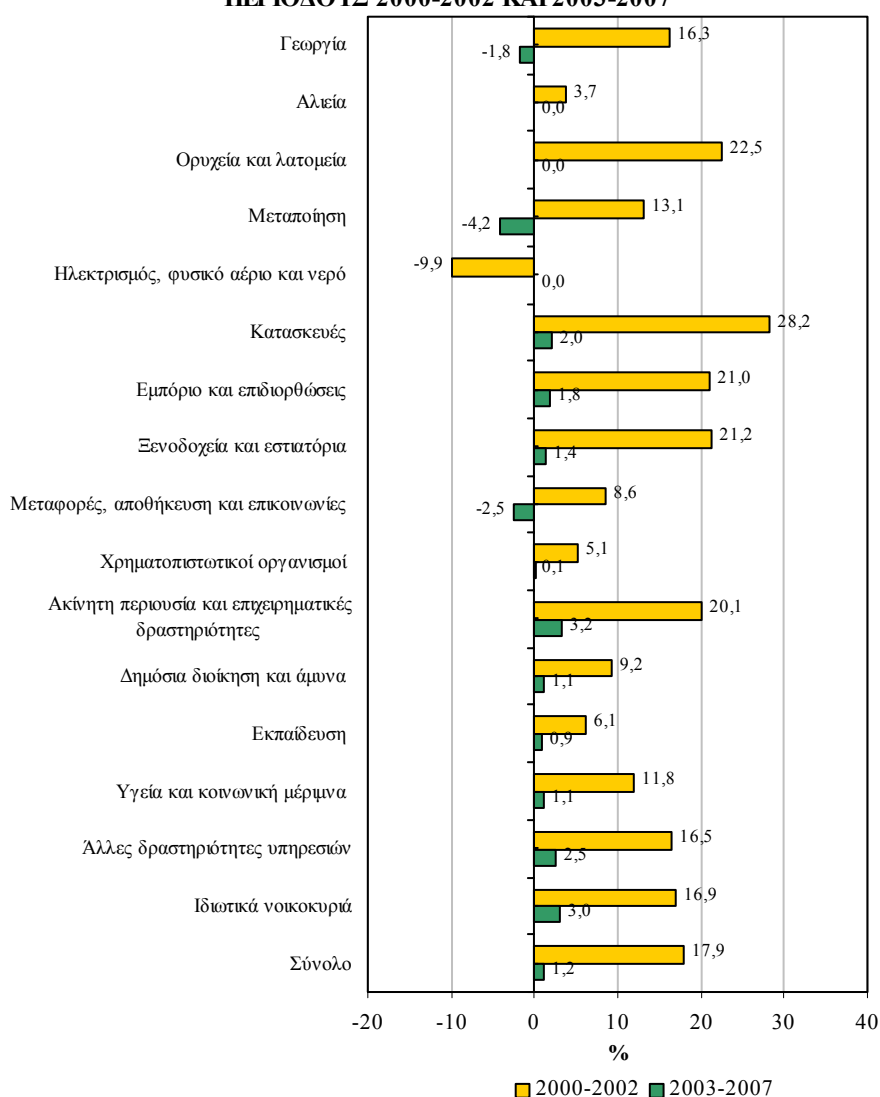

- (x) **Διαφορετική** προβλέπεται να είναι η **εικόνα την περίοδο 2003-2007**. Οι **τομείς με τις μεγαλύτερες ποσοστιαίες αυξήσεις του ξένου εργατικού δυναμικού** προβλέπεται να είναι η **Ακίνητη περιουσία και επιχειρηματικές δραστηριότητες** (3,2% το χρόνο), τα **Ιδιωτικά νοικοκυριά** (3,0% το χρόνο) καθώς και οι **Άλλες δραστηριότητες υπηρεσιών**. Τα συνεχιζόμενα προβλήματα στη **Μεταποίηση** θα έχουν ως αποτέλεσμα τη μείωση του ξένου εργατικού δυναμικού κατά 4,2% το χρόνο. Μείωση 1,8% το χρόνο προβλέπεται επίσης για τη **Γεωργία**. Οι **Κατασκευές** και τα **Ξενοδοχεία και εστιατόρια** θα έχουν ουσιαστικά μικρότερες αυξήσεις (2,0% και 1,4% το χρόνο αντίστοιχα).
- (xi) Ως αποτέλεσμα των προβλέψεων για την **περίοδο 2004-2007**, διαφοροποιείται το ποσοστό του ξένου εργατικού δυναμικού στους τομείς οικονομικής δραστηριότητας, το οποίο παρουσιάζεται στο Σχεδιάγραμμα 182. **Οι τομείς οικονομικής δραστηριότητας που προβλέπεται να έχουν τις μεγαλύτερες συγκεντρώσεις ξένου εργατικού δυναμικού το 2007** είναι τα **Ιδιωτικά νοικοκυριά** (95,1%), τα **Ξενοδοχεία και εστιατόρια** (32,6%), η **Γεωργία** (20,2%) και οι **Κατασκευές** (12,1%). Αντίθετα μικρές συγκεντρώσεις ξένου εργατικού δυναμικού προβλέπονται στη Δημόσια διοίκηση και άμυνα, στον Ηλεκτρισμό, φυσικό αέριο και νερό και στους Χρηματοπιστωτικούς οργανισμούς.
- (xii) Από πλευράς αριθμών **οι μεγαλύτεροι αριθμοί ξένου εργατικού δυναμικού για το 2007**, προβλέπεται να είναι στα **Ιδιωτικά νοικοκυριά** (11.625 άτομα ή 26,7% του συνόλου των ξένων), στα **Ξενοδοχεία και εστιατόρια** (9.791 άτομα ή 22,5% του συνόλου των ξένων), στο **Εμπόριο και επιδιορθώσεις** (4.781 άτομα ή 11,0% του συνόλου των ξένων), στις **Κατασκευές** (4.481 άτομα ή 10,3% του συνόλου των ξένων) και στη **Γεωργία** (3.322 άτομα ή 7,6% του συνόλου των ξένων). Οι πέντε αυτοί τομείς καταλαμβάνουν το 78,1% του συνολικού αριθμού των ξένων εργαζόμενων.

ΣΧΕΛΙΑΓΡΑΜΜΑ 182
ΠΟΣΟΣΤΟ ΞΕΝΟΥ ΕΡΓΑΤΙΚΟΥ ΔΥΝΑΜΙΚΟΥ ΣΤΟΥΣ
ΤΟΜΕΙΣ ΟΙΚΟΝΟΜΙΚΗΣ ΔΡΑΣΤΗΡΙΟΤΗΤΑΣ
ΤΟ 2004 ΚΑΙ ΤΟ 2007

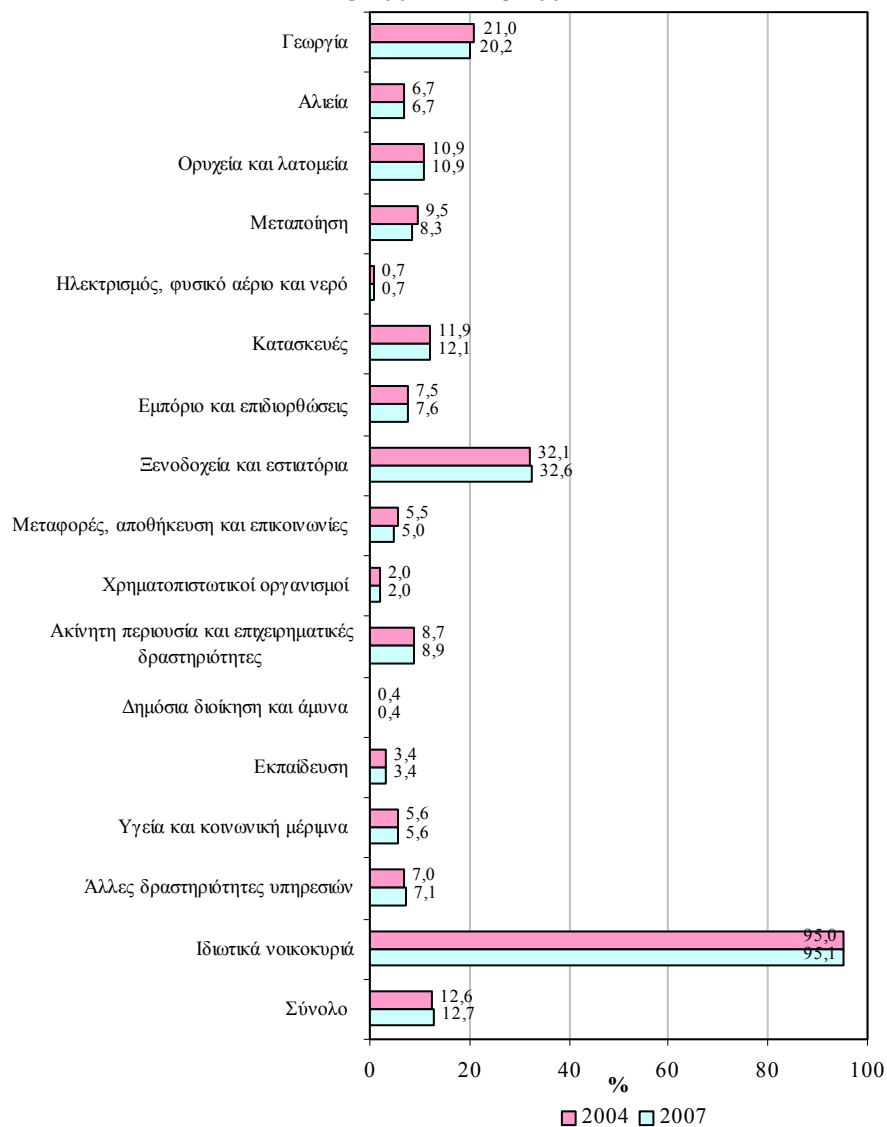

(xiii) **Το ξένο εργατικό δυναμικό προβλέπεται ότι θα αυξηθεί κατά 2.057 άτομα την περίοδο 2003-2007 που αντιστοιχεί στο 12,9% της συνολικής αύξησης της**

απασχόλησης. Από την κατανομή του αριθμού αυτού κατά ευρεία επαγγελματική κατηγορία διαπιστώνεται ότι το **65% αφορά τα επαγγέλματα κατώτερου επιπέδου** ενώ τα επαγγέλματα ανώτερου και μέσου επιπέδου έχουν μερίδια 18% και 17% αντίστοιχα.

- (xiv) **Καταληκτικά, το ξένο εργατικό δυναμικό την περίοδο 2000-2002 αυξήθηκε με ρυθμούς που δεν είχαν καμία σχέση με τη συνολική αύξηση της απασχόλησης.** Αυτό είχε ως συνέπεια τη μείωση του αριθμού των Κυπρίων απασχολουμένων σε αρκετούς τομείς οικονομικής δραστηριότητας. Με βάση τις προβλέψεις για την περίοδο **2004-2007 η εικόνα αυτή θα διαφοροποιηθεί δραστικά.** Η αύξηση στην απασχόληση του ξένου εργατικού δυναμικού συνδέεται άμεσα με τις αυξομειώσεις στη συνολική απασχόληση. Ως αποτέλεσμα **οι ρυθμοί αύξησης των ξένων εργαζομένων θα συμβαδίζουν με τους ρυθμούς αύξησης της συνολικής απασχόλησης** ενώ πρόσθετα οι Κύπριοι απασχολούμενοι δε θα μειώνονται παρά μόνο σε τομείς όπου για διάφορους λόγους προβλέπεται μείωση στην απασχόληση.

ΠΑΡΑΡΤΗΜΑΤΑ

ΠΑΡΑΡΤΗΜΑ 1

ΜΕΘΟΔΟΛΟΓΙΑ ΓΙΑ ΤΙΣ ΠΡΟΒΛΕΨΕΙΣ ΑΠΑΣΧΟΛΗΣΗΣ ΚΑΙ ΤΙΣ ΑΝΑΓΚΕΣ ΑΠΑΣΧΟΛΗΣΗΣ ΞΕΝΟΥ ΕΡΓΑΤΙΚΟΥ ΔΥΝΑΜΙΚΟΥ ΣΤΗΝ ΚΥΠΡΟ 2004 - 2007

ΜΕΘΟΔΟΛΟΓΙΑ

Η μεθοδολογία που χρησιμοποιήθηκε στη μελέτη και απεικονίζεται στο Διάγραμμα 1.1, χωρίζεται σε τρία ουσιαστικά διαφορετικά μέρη τα οποία σε συνδυασμό δίνουν τις τελικές προβλέψεις για τις ανάγκες απασχόλησης του ξένου εργατικού δυναμικού στην Κύπρο την περίοδο 2004-2007.

ΔΙΑΓΡΑΜΜΑ 1.1
ΔΙΑΓΡΑΜΜΑΤΙΚΗ ΑΠΕΙΚΟΝΙΣΗ ΜΕΘΟΔΟΛΟΓΙΑΣ
ΠΡΟΒΛΕΨΕΩΝ ΑΠΑΣΧΟΛΗΣΗΣ ΞΕΝΟΥ ΕΡΓΑΤΙΚΟΥ
ΔΥΝΑΜΙΚΟΥ ΣΤΟΥΣ ΤΟΜΕΙΣ ΟΙΚΟΝΟΜΙΚΗΣ
ΔΡΑΣΤΗΡΙΟΤΗΤΑΣ

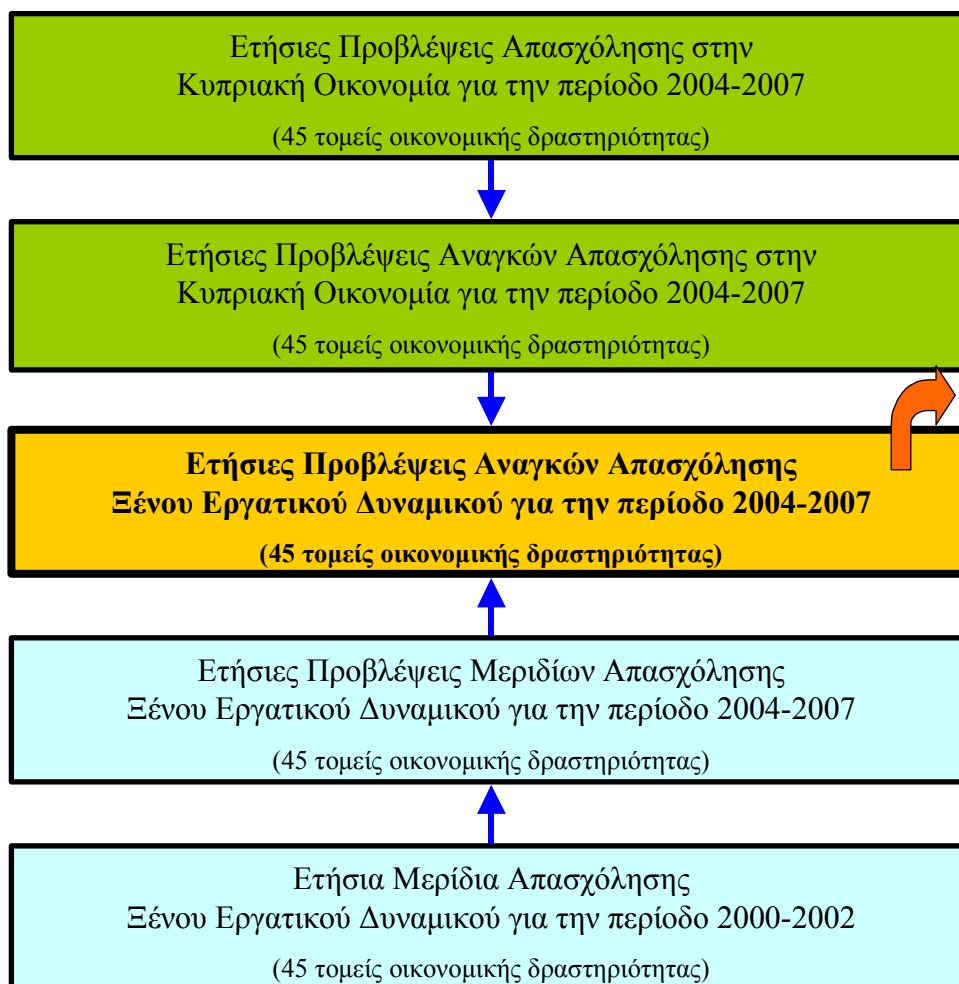

Τα τρία μέρη για τα οποία θα γίνει αναλυτική παρουσίαση στη συνέχεια είναι:

- Οι ετήσιες προβλέψεις των αναγκών απασχόλησης στην Κυπριακή οικονομία, για την περίοδο 2004-2007, σε 45 τομείς οικονομικής δραστηριότητας.
- Οι ετήσιες προβλέψεις των μεριδίων απασχόλησης του ξένου εργατικού δυναμικού, για την περίοδο 2004-2007, σε 45 τομείς οικονομικής δραστηριότητας.
- Οι ετήσιες προβλέψεις των αναγκών απασχόλησης του ξένου εργατικού δυναμικού, για την περίοδο 2004-2007, σε 45 τομείς οικονομικής δραστηριότητας.

ΔΙΑΓΡΑΜΜΑ 1.2
ΔΙΑΓΡΑΜΜΑΤΙΚΗ ΑΠΕΙΚΟΝΙΣΗ ΜΕΘΟΔΟΛΟΓΙΑΣ
ΠΡΟΒΛΕΨΕΩΝ ΑΠΑΣΧΟΛΗΣΗΣ ΞΕΝΟΥ ΕΡΓΑΤΙΚΟΥ
ΔΥΝΑΜΙΚΟΥ ΣΤΙΣ ΕΥΡΕΙΕΣ ΕΠΑΓΓΕΛΜΑΤΙΚΕΣ ΚΑΤΗΓΟΡΙΕΣ



Πρόσθετα, έγινε **κατανομή των ετήσιων προβλέψεων** των αναγκών απασχόλησης του ξένου εργατικού δυναμικού για τον κάθε ένα από τους 45 τομείς οικονομικής δραστηριότητας σε **3 ευρείες επαγγελματικές κατηγορίες**, όπως απεικονίζεται στο Διάγραμμα 1.2 και παρουσιάζεται στο υποκεφάλαιο 1.4.

1.1. Ετήσιες προβλέψεις αναγκών απασχόλησης στην Κυπριακή οικονομία για την περίοδο 2004-2007

Η μεθοδολογία που διαμορφώθηκε περιλαμβάνει την παροχή **ετήσιων προβλέψεων για τις ανάγκες απασχόλησης στην Κυπριακή οικονομία για την περίοδο 2004-2007 σε 45 τομείς οικονομικής δραστηριότητας**. Η αναλυτική διαδικασία για την ετοιμασία των προβλέψεων περιγράφεται στη συνέχεια.

Ανάλυση των διαχρονικών στοιχείων της αγοράς εργασίας

Αξιοποιήθηκε η εργασία που έχει ήδη γίνει αναφορικά με τη συλλογή, επεξεργασία και ανάλυση όλων των διαθέσιμων στοιχείων για παραμέτρους που αφορούν την αγορά εργασίας της Κύπρου. Η εργασία αυτή παρουσιάστηκε σε έκδοση της ΑνΑΔ με τίτλο “Οι Διαχρονικές Τάσεις Απασχόλησης στην Κύπρο 1980-2000”. Τα στοιχεία που περιέχονται στην έκδοση συμπληρώθηκαν με οποιεσδήποτε αναθεωρήσεις και με τα πραγματικά στοιχεία για τα χρόνια 2001 και 2002. Έτσι συμπληρώθηκε η αναγκαία βάση δεδομένων για τη στήριξη και προώθηση των προβλέψεων απασχόλησης.

Επιλογή τομέων οικονομικής δραστηριότητας

Οι προβλέψεις παρέχονται για **45 τομείς οικονομικής δραστηριότητας**, η επιλογή των οποίων έγινε αφού καθορίστηκαν και εξετάστηκαν τα **ακόλουθα κριτήρια**:

- Το μέγεθος της απασχόλησης στους τομείς οικονομικής δραστηριότητας.
- Η εξέλιξη της απασχόλησης στους τομείς οικονομικής δραστηριότητας, από το 1995 μέχρι το 2002, χρονική περίοδος

για την οποία ισχύει η νέα κωδικοποίηση τομέων οικονομικής δραστηριότητας, όπως παρουσιάζεται από τα επίσημα στοιχεία της Στατιστικής Υπηρεσίας.

- Η συνάφεια των τομέων οικονομικής δραστηριότητας. Τομείς που εξαιτίας της φύσης της εργασίας τους έχουν σημαντικές διαφορές μένουν ξεχωριστά ενώ σε αντίθετη περίπτωση, εξετάστηκε η προοπτική για ομαδοποίηση τους.
- Οι προοπτικές ανάπτυξης των διαφόρων τομέων οικονομικής δραστηριότητας όπως προκύπτουν μέσα από την εξέλιξη τους σε άλλες πιο ανεπτυγμένες οικονομίες.

Οι 45 τομείς οικονομικής δραστηριότητας που χρησιμοποιούνται στη μελέτη μαζί με τους ανάλογους κωδικούς τους παρουσιάζονται στον πίνακα στο τέλος του Παραρτήματος.

Προβλέψεις απασχόλησης κατά τομέα οικονομικής δραστηριότητας

Οι προβλέψεις για τις ποσοστιαίες μεταβολές της απασχόλησης κατά τομέα οικονομικής δραστηριότητας γίνονται από το Γραφείο Προγραμματισμού. Οι προβλέψεις αυτές δόθηκαν για τα χρόνια 2003 μέχρι 2007 σε συσχετισμό με τις προβλεπόμενες ποσοστιαίες μεταβολές του Ακαθάριστου Εγχώριου Προϊόντος για τους 45 τομείς οικονομικής δραστηριότητας. Οι προβλέψεις του Γραφείου Προγραμματισμού για τις ποσοστιαίες μεταβολές της απασχόλησης εφαρμόζονται πάνω στα **τελευταία διαθέσιμα πραγματικά στοιχεία απασχόλησης που δόθηκαν από τη Στατιστική Υπηρεσία**. Επισημαίνεται ότι στη μελέτη αυτή χρησιμοποιήθηκαν τα στοιχεία για την απασχόληση κατά τομέα οικονομικής δραστηριότητας που περιέχονται στις ετήσιες «Έρευνες Εργατικού Δυναμικού» της Στατιστικής Υπηρεσίας. Τα στοιχεία αυτά αναφέρονται σε αριθμό ατόμων σε αντίθεση με άλλα στοιχεία που παρέχει η Στατιστική Υπηρεσία και αναφέρονται σε ισοδύναμο πλήρως απασχολούμενων ατόμων. Τα τελευταία διαθέσιμα στοιχεία από τις Έρευνες Εργατικού Δυναμικού αφορούσαν το 2003. Η διεργασία αυτή (προβλέψεις ποσοστιαίων μεταβολών πάνω στην πραγματική απασχόληση του 2003) δίνει τις **ετήσιες προβλέψεις απασχόλησης για την περίοδο 2004-2007 στους 45 τομείς οικονομικής δραστηριότητας**.

Ετήσιες προβλέψεις αναγκών απασχόλησης

Μέσα από τον υπολογισμό των ετήσιων μεταβολών στην απασχόληση στους 45 τομείς οικονομικής δραστηριότητας παρέχονται οι **ετήσιες προβλέψεις των αναγκών απασχόλησης στην Κυπριακή οικονομία για την περίοδο 2004-2007**. Στη διαδικασία αυτή έγινε **διαχωρισμός των τομέων οικονομικής δραστηριότητας** σε εκείνους που αναμένεται να έχουν **αύξηση στην απασχόληση** και σε εκείνους που αναμένεται να έχουν **μείωση στην απασχόληση**, για το κάθε έτος της περιόδου 2004-2007. Αυτό ήταν αναγκαίο εξαιτίας της διαδικασίας που ακολουθήθηκε για την πρόβλεψη των αναγκών απασχόλησης ξένου εργατικού δυναμικού, όπως περιγράφεται πιο κάτω.

Ημερομηνία οριστικοποίησης των προβλέψεων

Η ημερομηνία που οριστικοποιήθηκαν οι προβλέψεις για την απασχόληση είναι η 6^η Φεβρουαρίου 2004. Οποιοσδήποτε διαφοροποιήσεις στα στοιχεία των προηγούμενων χρόνων ή στις προοπτικές για την κυπριακή οικονομία και αγορά εργασίας που έχουν επισυμβεί μετά την ημερομηνία αυτή δε λήφθηκαν υπόψη.

1.2. Ετήσιες προβλέψεις μεριδίων απασχόλησης ξένου εργατικού δυναμικού για την περίοδο 2004-2007

Η μεθοδολογία που χρησιμοποιήθηκε για την παροχή ετήσιων προβλέψεων για τα μερίδια απασχόλησης του ξένου εργατικού δυναμικού για την περίοδο 2004-2007 χωρίζεται σε δύο στάδια. Το πρώτο στάδιο αφορούσε την **ανάλυση των ετησίων μεριδίων απασχόλησης ξένου εργατικού δυναμικού για την περίοδο 2000-2002 στους 45 οικονομικής δραστηριότητας**. Το δεύτερο στάδιο αφορούσε την **πρόβλεψη των μεριδίων απασχόλησης ξένου εργατικού δυναμικού για το κάθε έτος της περιόδου 2004-2007**. Η αναλυτική διαδικασία περιγράφεται στη συνέχεια.

Ετήσια μερίδια απασχόλησης ξένου εργατικού δυναμικού για την περίοδο 2000-2002

Τα μερίδια απασχόλησης ξένου εργατικού δυναμικού υπολογίστηκαν για τους 45 τομείς οικονομικής δραστηριότητας

για τα χρόνια 2000 μέχρι 2002. Ο αριθμός του ξένου εργατικού δυναμικού κατά τομέα και έτος προέρχεται από στοιχεία που έδωσε σε ηλεκτρονική μορφή το Τμήμα Κοινωνικών Ασφαλίσεων. Επισημαίνεται ότι τα στοιχεία αυτά αφορούν τους ξένους εργαζόμενους οι οποίοι κατέβαλαν εισφορές στο Ταμείο Κοινωνικών Ασφαλίσεων. Πρόσθετα σημειώνεται ότι ο λόγος που δεν περιλήφθηκαν τα δεδομένα για το 2003 ήταν ότι τη δεδομένη στιγμή δεν υπήρχαν διαθέσιμα τα αναλυτικά στοιχεία για το ξένο εργατικό δυναμικό για το χρόνο αυτό από το Τμήμα Κοινωνικών Ασφαλίσεων.

Στη συνέχεια, ο αριθμός του ξένου εργατικού δυναμικού διαιρέθηκε με τα στοιχεία για την απασχόληση κατά τομέα οικονομικής δραστηριότητας που περιέχονται στις ετήσιες «Έρευνες Εργατικού Δυναμικού» της Στατιστικής Υπηρεσίας. Η διαδικασία αυτή έδωσε τα ετήσια μερίδια απασχόλησης ξένου εργατικού δυναμικού για την περίοδο 2000-2002 για τους 45 τομείς οικονομικής δραστηριότητας.

Εκτίμηση των ετήσιων μεριδίων απασχόλησης του ξένου εργατικού δυναμικού κατά τομέα οικονομικής δραστηριότητας για την περίοδο 2004-2007

Ο υπολογισμός των ετήσιων μεριδίων του ξένου εργατικού δυναμικού έγινε σε τρία μέρη. **Το πρώτο μέρος αφορούσε την πρόβλεψη του ποσοστού απασχόλησης του ξένου εργατικού δυναμικού για τα χρόνια 2003 μέχρι 2007**, με βάση τα πραγματικά στοιχεία για τα χρόνια 2000 μέχρι 2002, για τους 45 τομείς οικονομικής δραστηριότητας. Η πρόβλεψη έγινε με τη μέθοδο της γραμμικής παλινδρόμησης (linear regression) για τους 45 τομείς. Πρόβλημα παρουσιάστηκε στην περίπτωση των Ιδιωτικών νοικοκυριών όπου οι ξένοι εργαζόμενοι που καταγράφηκαν από το Τμήμα Κοινωνικών Ασφαλίσεων ήταν αριθμητικά περισσότεροι από το συνολικό αριθμό των απασχολούμενων στον τομέα αυτό όπως τον υπολόγιζε η Στατιστική Υπηρεσία (τόσο με τις Έρευνες Εργατικού Δυναμικού όσο και για το ισοδύναμο πλήρως απασχολούμενων ατόμων). Έτσι αποφασίστηκε όπως στην περίπτωση αυτή χρησιμοποιηθούν τα στοιχεία από το Τμήμα Κοινωνικών Ασφαλίσεων.

Στο δεύτερο μέρος έγινε εφαρμογή κατά έτος του προβλεπόμενου ποσοστού του ξένου εργατικού δυναμικού μόνο πάνω στην προβλεπόμενη μεταβολή της συνολικής απασχόλησης για τους 45

τομείς οικονομικής δραστηριότητας. Με τον τρόπο αυτό θεωρήθηκε ότι οι ξένοι εργαζόμενοι παραμένουν στους ίδιους αριθμούς όπως το 2003 και η οποιαδήποτε διαφοροποίηση του αριθμού τους θα είναι συνέπεια μόνο του μεριδίου που τους αναλογεί πάνω στην προβλεπόμενη αυξομείωση της συνολικής απασχόλησης κατά τομέα οικονομικής δραστηριότητας.

Στο τρίτο μέρος έγινε πρόσθετη διαφοροποίηση στους τομείς οικονομικής δραστηριότητας όπου προβλεπόταν μείωση της συνολικής απασχόλησης. Στις περιπτώσεις αυτές όλη η αναμενόμενη μείωση στην απασχόληση του τομέα μετατρεπόταν σε μείωση του υπάρχοντος αριθμού των ξένων εργαζομένων. Έτσι το προβλεπόμενο μερίδιο του ξένου εργατικού δυναμικού υπολογιζόταν μετά που γινόταν αυτή η διαφοροποίηση.

Η ολοκλήρωση της διαδικασίας παρείχε τα μερίδια του ξένου εργατικού δυναμικού πάνω στη συνολική απασχόληση, για τους 45 τομείς οικονομικής δραστηριότητας για κάθε έτος της περιόδου 2004-2007

1.3. Ετήσιες προβλέψεις αναγκών απασχόλησης ξένου εργατικού δυναμικού για την περίοδο 2004-2007

Με την αξιοποίηση των προβλεπόμενων μεριδίων του ξένου εργατικού δυναμικού σε συνδυασμό με τις ετήσιες προβλέψεις των αναγκών απασχόλησης στην Κυπριακή οικονομία υπολογίστηκαν οι ετήσιες προβλέψεις των αναγκών απασχόλησης ξένου εργατικού δυναμικού για την περίοδο 2004-2007 για κάθε ένα από τους 45 τομείς οικονομικής δραστηριότητας.

1.4. Κατανομή των ετήσιων προβλέψεων αναγκών απασχόλησης ξένου εργατικού δυναμικού κατά ευρεία επαγγελματική κατηγορία

Θεωρήθηκε χρήσιμο όπως προσδιοριστούν **οι επιδράσεις της ετήσιας αριθμητικής αυξομείωσης του ξένου εργατικού δυναμικού πάνω στα επαγγέλματα του κάθε τομέα.** Οι μικρές μόνο μεταβολές στο συνολικό αριθμό του ξένου εργατικού δυναμικού κατά

τομέα οδήγησαν στην απόφαση όπως οι επιδράσεις υπολογιστούν για τις ακόλουθες 3 ευρείες επαγγελματικές κατηγορίες:

◆ **Επαγγέλματα ανώτερου επιπέδου:**

Διευθυντές, Πτυχιούχοι, Τεχνικοί βοηθοί και ειδικοί γραφείς

◆ **Επαγγέλματα μέσου επιπέδου:**

Γραφείς, δακτυλογράφοι και ταμίες, Υπάλληλοι υπηρεσιών και πωλητές, Γεωργοί, κτηνοτρόφοι και ψαράδες, Τεχνίτες, Χειριστές μηχανών και συναρμολογητές

◆ **Επαγγέλματα κατώτερου επιπέδου:**

Ανειδίκευτοι εργάτες

Ο υπολογισμός αυτός έγινε με την αξιοποίηση της Απογραφής Πληθυσμού 2001, η οποία αποτελούσε τη μόνη αξιόπιστη πηγή για άντληση αναλυτικών στοιχείων για το ξένο εργατικό δυναμικό κατά τομέα οικονομικής δραστηριότητας και επάγγελμα. Ως αποτέλεσμα της διαδικασίας αυτής έγινε **ενδεικτική κατανομή των ετήσιων αυξομειώσεων του ξένου εργατικού δυναμικού στις 3 ευρείες επαγγελματικές κατηγορίες** για τους 45 τομείς οικονομικής δραστηριότητας.

**ΟΙ 45 ΤΟΜΕΙΣ ΟΙΚΟΝΟΜΙΚΗΣ
ΔΡΑΣΤΗΡΙΟΤΗΤΑΣ ΤΗΣ ΜΕΛΕΤΗΣ**

A/A	ΚΩΔ.	ΤΟΜΕΑΣ ΟΙΚΟΝΟΜΙΚΗΣ ΔΡΑΣΤΗΡΙΟΤΗΤΑΣ
1	A	Γεωργία
2	B	Αλιεία
3	C	Ορυχεία και λατομεία
4	D15+16	Βιομηχανία τροφίμων, ποτών και καπνοβιομηχανία
5	D17-19	Παραγωγή κλωστοϋφαντουργικών υλών, κατασκευή ειδών ενδυμασίας και βιομηχανία δερμάτινων ειδών
6	D20+21	Βιομηχανία ξύλου και προϊόντων ξύλου και παραγωγή προϊόντων από χαρτί
7	D22	Εκδόσεις και εκτυπώσεις
8	D23+24	Δυλιστήριο και παραγωγή χημικών προϊόντων
9	D25	Κατασκευή προϊόντων από ελαστικό
10	D26	Κατασκευή άλλων μη μεταλλικών ορυκτών προϊόντων
11	D27-29	Παραγωγή βασικών μετάλλων, κατασκευή μεταλλικών προϊόντων και μηχανημάτων
12	D30-33	Κατασκευή ηλεκτρικού εξοπλισμού και οπτικών συσκευών
13	D34+35	Κατασκευή εξοπλισμού μεταφορών
14	D36+37	Κατασκευή επίπλων και άλλες μεταποιητικές βιομηχανίες
	D	Μεταποίηση
15	E	Ηλεκτρισμός, φυσικό αέριο και νερό
16	F	Κατασκευές

Α/Α	ΚΩΔ.	ΤΟΜΕΑΣ ΟΙΚΟΝΟΜΙΚΗΣ ΔΡΑΣΤΗΡΙΟΤΗΤΑΣ
17	G50	Πώληση και επιδιόρθωση αυτοκινήτων
18	G51	Χονδρικό εμπόριο
19	G52	Λιανικό εμπόριο
	G	Εμπόριο και επιδιορθώσεις
20	H551	Ξενοδοχεία
21	H552	Εγκαταστάσεις κατασκήνωσης και άλλα καταλύματα
22	H553	Εστιατόρια
23	H554	Μπαρ
24	H555	Καντίνες
	H	Ξενοδοχεία και εστιατόρια
25	I60	Χερσαίες μεταφορές
26	I61	Θαλάσσιες μεταφορές
27	I62	Αεροπορικές μεταφορές
28	I63	Βοηθητικές προς τις μεταφορές δραστηριότητες και ταξιδιωτικά γραφεία
29	I64	Ταχυδρομεία και τηλεπικοινωνίες
	I	Μεταφορές, αποθήκευση και επικοινωνίες
30	J65	Τράπεζες
31	J66	Ασφάλειες
32	J67	Χρηματιστήριο
	J	Χρηματοπιστωτικοί οργανισμοί

A/A	ΚΩΔ.	ΤΟΜΕΑΣ ΟΙΚΟΝΟΜΙΚΗΣ ΔΡΑΣΤΗΡΙΟΤΗΤΑΣ
33	K70+71	Διαχείριση ακίνητης περιουσίας
34	K72	Πληροφορική
35	K73	Έρευνα και ανάπτυξη
36	K74	Άλλες επιχειρηματικές δραστηριότητες
	K	Ακίνητη περιουσία και επιχειρηματικές δραστηριότητες
37	L	Δημόσια διοίκηση και άμυνα
38	M	Εκπαίδευση
39	N	Υγεία και κοινωνική μέριμνα
40	O90	Διάθεση λυμάτων
41	O91	Δραστηριότητες οργανώσεων
42	O92	Ψυχαγωγικές, πολιτιστικές και αθλητικές δραστηριότητες
43	O93	Λοιπές δραστηριότητες παροχής προσωπικών υπηρεσιών
	O	Άλλες δραστηριότητες υπηρεσιών
44	P	Ιδιωτικά νοικοκυριά
45	Q	Ετερόδοκοι οργανισμοί και όργανα

ΠΑΡΑΡΤΗΜΑ 2

ΠΙΝΑΚΕΣ ΓΙΑ ΤΑ ΓΕΝΙΚΑ ΧΑΡΑΚΤΗΡΙΣΤΙΚΑ ΤΟΥ ΞΕΝΟΥ ΕΡΓΑΤΙΚΟΥ ΔΥΝΑΜΙΚΟΥ ΣΤΗΝ ΚΥΠΡΟ

ΠΙΝΑΚΑΣ 2.1
ΚΑΤΑΝΟΜΗ ΞΕΝΟΥ ΕΡΓΑΤΙΚΟΥ ΔΥΝΑΜΙΚΟΥ
ΚΑΤΑ ΥΠΗΚΟΟΤΗΤΑ, 2001

ΥΠΗΚΟΟΤΗΤΑ	Αριθμός	%
ΕΕ - 15	11.025	33,4
ΕΕ + 9	236	0,7
ΕΕ + 2	3.031	9,2
Τρίτες Χώρες	18.683	56,7
ΣΥΝΟΛΟ	32.975	100

Πηγή: Απογραφή Πληθυσμού 2001, Στατιστική Υπηρεσία

ΠΙΝΑΚΑΣ 2.2
ΚΑΤΑΝΟΜΗ ΞΕΝΟΥ ΕΡΓΑΤΙΚΟΥ ΔΥΝΑΜΙΚΟΥ ΚΑΤΑ ΕΥΡΥ ΤΟΜΕΑ ΟΙΚΟΝΟΜΙΚΗΣ
ΔΡΑΣΤΗΡΙΟΤΗΤΑΣ ΚΑΙ ΥΠΗΚΟΟΤΗΤΑ, 2001

ΤΟΜΕΑΣ ΟΙΚΟΝΟΜΙΚΗΣ ΔΡΑΣΤΗΡΙΟΤΗΤΑΣ	ΕΕ-15		ΕΕ+9		ΕΕ+2		Τρίτες Χώρες		Σύνολο	
	Αρ.	%	Αρ.	%	Αρ.	%	Αρ.	%	Αρ.	%
Πρωτογενής	82	5,6	0	0	479	32,9	895	61,5	1.456	100
Δευτερογενής	3.558	53,1	26	0,4	553	8,3	2.562	38,2	6.699	100
Τριτογενής	7.333	29,8	208	0,8	1.984	8,1	15.061	61,3	24.586	100
ΣΥΝΟΛΟ	10.973	33,5	234	0,7	3.016	9,2	18.518	56,6	32.741	100

Πηγή: Απογραφή Πληθυσμού 2001, Στατιστική Υπηρεσία

ΠΙΝΑΚΑΣ 2.3
ΚΑΤΑΝΟΜΗ ΞΕΝΟΥ ΕΡΓΑΤΙΚΟΥ ΔΥΝΑΜΙΚΟΥ ΣΤΟΝ ΠΡΩΤΟΓΕΝΗ ΤΟΜΕΑ ΚΑΤΑ ΥΠΗΚΟΟΤΗΤΑ, 2001

ΤΟΜΕΑΣ ΟΙΚΟΝΟΜΙΚΗΣ ΔΡΑΣΤΗΡΙΟΤΗΤΑΣ	ΕΕ-15		ΕΕ+9		ΕΕ+2		Τρίτες Χώρες		Σύνολο	
	Αρ.	%	Αρ.	%	Αρ.	%	Αρ.	%	Αρ.	%
Γεωργία	61	4,3	0	0	477	33,8	875	61,9	1.413	100
Αλιεία	5	21,7	0	0	1	4,3	17	73,9	23	100
Ορυχεία και λατομεία	16	80,0	0	0	1	5,0	3	15,0	20	100
ΣΥΝΟΛΟ	82	5,6	0	0	479	32,9	895	61,5	1.456	100

Πηγή: Απογραφή Πληθυσμού 2001, Στατιστική Υπηρεσία

ΠΙΝΑΚΑΣ 2.4
ΚΑΤΑΝΟΜΗ ΞΕΝΟΥ ΕΡΓΑΤΙΚΟΥ ΔΥΝΑΜΙΚΟΥ ΣΤΟ ΔΕΥΤΕΡΟΓΕΝΗ ΤΟΜΕΑ ΚΑΤΑ ΥΠΗΚΟΟΤΗΤΑ, 2001

ΤΟΜΕΑΣ ΟΙΚΟΝΟΜΙΚΗΣ ΔΡΑΣΤΗΡΙΟΤΗΤΑΣ	ΕΕ-15		ΕΕ+9		ΕΕ+2		Τρίτες Χώρες		Σύνολο	
	Αρ.	%	Αρ.	%	Αρ.	%	Αρ.	%	Αρ.	%
Μεταποίηση	967	37,6	15	0,6	453	17,6	1.135	44,2	2.570	100
Ηλεκτρισμός, φυσικό αέριο και νερό	9	56,3	2	12,5	4	25,0	1	6,3	16	100
Κατασκευές	2.582	62,8	9	0,2	96	2,3	1.426	34,7	4.113	100
ΣΥΝΟΛΟ	3.558	53,1	26	0,4	553	8,3	2.562	38,2	6.699	100

Πηγή: Απογραφή Πληθυσμού 2001, Στατιστική Υπηρεσία

ΠΙΝΑΚΑΣ 2.5
ΚΑΤΑΝΟΜΗ ΞΕΝΟΥ ΕΡΓΑΤΙΚΟΥ ΔΥΝΑΜΙΚΟΥ ΣΤΟΝ ΤΡΙΤΟΓΕΝΗ ΤΟΜΕΑ ΚΑΤΑ ΥΠΗΚΟΟΤΗΤΑ, 2001

ΤΟΜΕΑΣ ΟΙΚΟΝΟΜΙΚΗΣ ΔΡΑΣΤΗΡΙΟΤΗΤΑΣ	ΕΕ-15		ΕΕ+9		ΕΕ+2		Τρίτες Χώρες		Σύνολο	
	Αρ.	%	Αρ.	%	Αρ.	%	Αρ.	%	Αρ.	%
Εμπόριο και επιδιορθώσεις	1.655	40,9	50	1,2	349	8,6	1.996	49,3	4.050	100
Ξενοδοχεία και εστιατόρια	2.194	52,3	35	0,8	461	11,0	1.505	35,9	4.195	100
Μεταφορές, αποθήκευση και επικοινωνίες	540	31,4	40	2,3	62	3,6	1.079	62,7	1.721	100
Χρηματοπιστωτικοί οργανισμοί	182	35,9	5	1,0	9	1,8	311	61,3	507	100
Ακίνητη περιουσία και επιχειρηματικές δραστηριότητες	611	32,9	31	1,7	103	5,5	1.113	59,9	1.858	100
Δημόσια διοίκηση και άμυνα	665	94,7	0	0	2	0,3	35	5,0	702	100

... συνεχίζεται

ΠΙΝΑΚΑΣ 2.5 (συνέχεια)
ΚΑΤΑΝΟΜΗ ΞΕΝΟΥ ΕΡΓΑΤΙΚΟΥ ΔΥΝΑΜΙΚΟΥ ΣΤΟΝ ΤΡΙΤΟΓΕΝΗ ΤΟΜΕΑ ΚΑΤΑ ΥΠΗΚΟΟΤΗΤΑ, 2001

ΤΟΜΕΑΣ ΟΙΚΟΝΟΜΙΚΗΣ ΔΡΑΣΤΗΡΙΟΤΗΤΑΣ	ΕΕ-15		ΕΕ+9		ΕΕ+2		Τρίτες Χώρες		Σύνολο	
	Αρ.	%	Αρ.	%	Αρ.	%	Αρ.	%	Αρ.	%
Εκπαίδευση	449	51,0	12	1,4	13	1,5	406	46,1	880	100
Υγεία και κοινωνική μέριμνα	233	34,0	9	1,3	110	16,0	334	48,7	686	100
Άλλες δραστηριότητες υπηρεσιών	436	39,6	15	1,4	105	9,5	546	49,5	1.102	100
Ιδιωτικά νοικοκυριά	96	1,2	3	0,0	756	9,3	7.309	89,5	8.164	100
Ετερόδοκοι οργανισμοί και όργανα	272	37,7	8	1,1	14	1,9	427	59,2	721	100
ΣΥΝΟΛΟ	7.333	29,8	208	0,8	1.984	8,1	15.061	61,3	24.586	100

Πηγή: Απογραφή Πληθυσμού 2001, Στατιστική Υπηρεσία

ΠΙΝΑΚΑΣ 2.6
ΚΑΤΑΝΟΜΗ ΞΕΝΟΥ ΕΡΓΑΤΙΚΟΥ ΔΥΝΑΜΙΚΟΥ ΚΑΤΑ ΕΥΡΕΙΑ
ΕΠΑΓΓΕΛΜΑΤΙΚΗ ΚΑΤΗΓΟΡΙΑ ΚΑΙ ΥΠΗΚΟΟΤΗΤΑ, 2001

ΕΠΑΓΓΕΛΜΑΤΙΚΗ ΚΑΤΗΓΟΡΙΑ	ΕΕ-15		ΕΕ+9		ΕΕ+2		Τρίτες Χώρες		Σύνολο	
	Αρ.	%	Αρ.	%	Αρ.	%	Αρ.	%	Αρ.	%
Επαγγέλματα ανώτερου επιπέδου	2.170	34,0	106	1,7	321	5,0	3.785	59,3	6.382	100
Επαγγέλματα μέσου επιπέδου	5.699	46,7	105	0,9	1.154	9,4	5.257	43,0	12.215	100
Επαγγέλματα κατώτερου επιπέδου	2.389	17,8	22	0,2	1.543	11,5	9.470	70,5	13.424	100
Στρατιωτικοί	733	90,5	1	0,1	0	0	76	9,4	810	100
ΣΥΝΟΛΟ	10.991	33,4	234	0,7	3.018	9,2	18.588	56,7	32.831	100

Πηγή: Απογραφή Πληθυσμού 2001, Στατιστική Υπηρεσία

ΠΙΝΑΚΑΣ 2.7
ΚΑΤΑΝΟΜΗ ΞΕΝΟΥ ΕΡΓΑΤΙΚΟΥ ΔΥΝΑΜΙΚΟΥ ΣΤΑ ΕΠΑΓΓΕΛΜΑΤΑ
ΑΝΩΤΕΡΟΥ ΕΠΙΠΕΔΟΥ ΚΑΤΑ ΥΠΗΚΟΟΤΗΤΑ, 2001

ΕΠΑΓΓΕΛΜΑΤΙΚΗ ΚΑΤΗΓΟΡΙΑ	ΕΕ-15		ΕΕ+9		ΕΕ+2		Τρίτες Χώρες		Σύνολο	
	Αρ.	%	Αρ.	%	Αρ.	%	Αρ.	%	Αρ.	%
Διευθυντές	285	23,5	12	1,0	35	2,9	879	72,6	1.211	100
Πτυχιούχοι	1.119	35,0	61	1,9	163	5,1	1.852	58,0	3.195	100
Τεχνικοί βοηθοί και ειδικοί γραφείς	766	38,8	33	1,7	123	6,2	1.054	53,3	1.976	100
ΣΥΝΟΛΟ	2.170	34,0	106	1,7	321	5,0	3.785	59,3	6.382	100

Πηγή: Απογραφή Πληθυσμού 2001, Στατιστική Υπηρεσία

ΠΙΝΑΚΑΣ 2.8
ΚΑΤΑΝΟΜΗ ΞΕΝΟΥ ΕΡΓΑΤΙΚΟΥ ΔΥΝΑΜΙΚΟΥ ΣΤΑ ΕΠΑΓΓΕΛΜΑΤΑ
ΜΕΣΟΥ ΕΠΙΠΕΔΟΥ ΚΑΤΑ ΥΠΗΚΟΟΤΗΤΑ, 2001

ΕΠΑΓΓΕΛΜΑΤΙΚΗ ΚΑΤΗΓΟΡΙΑ	ΕΕ-15		ΕΕ+9		ΕΕ+2		Τρίτες Χώρες		Σύνολο	
	Αρ.	%	Αρ.	%	Αρ.	%	Αρ.	%	Αρ.	%
Γραφείς, δακτυλογράφοι και ταμίες	804	41,7	32	1,7	111	5,8	979	50,8	1.926	100
Υπάλληλοι υπηρεσιών και πωλητές	1.988	45,2	54	1,2	569	12,9	1.785	40,6	4.396	100
Γεωργοί, κτηνοτρόφοι και ψαράδες	55	15,9	0	0	63	18,2	228	65,9	346	100
Τεχνίτες	2.311	51,7	17	0,4	268	6,0	1.876	41,9	4.472	100
Χειριστές μηχανών και συναρμολογητές	541	50,3	2	0,2	143	13,3	389	36,2	1.075	100
ΣΥΝΟΛΟ	5.699	46,7	105	0,9	1.154	9,4	5.257	43,0	12.215	100

Πηγή: Απογραφή Πληθυσμού 2001, Στατιστική Υπηρεσία

ΠΙΝΑΚΑΣ 2.9
ΚΑΤΑΝΟΜΗ ΑΠΑΣΧΟΛΟΥΜΕΝΩΝ
ΚΑΤΑ ΥΠΗΚΟΟΤΗΤΑ ΚΑΙ ΦΥΛΟ, 2001

ΥΠΗΚΟΟΤΗΤΑ	Αντρες		Γυναίκες		Σύνολο	
	Αρ.	%	Αρ.	%	Αρ.	%
Κύπριοι	152.181	59,0	105.580	41,0	257.761	100
Ξένοι	15.486	47,0	17.489	53,0	32.975	100
ΣΥΝΟΛΟ	167.667	57,7	123.069	42,3	290.736	100

Πηγή: Απογραφή Πληθυσμού 2001, Στατιστική Υπηρεσία

ΠΙΝΑΚΑΣ 2.10
ΚΑΤΑΝΟΜΗ ΑΠΑΣΧΟΛΟΥΜΕΝΩΝ ΚΑΤΑ
ΟΜΑΔΑ ΗΛΙΚΙΩΝ ΚΑΙ ΥΠΗΚΟΟΤΗΤΑ, 2001

ΟΜΑΔΑ ΗΛΙΚΙΑΣ	Κύπριοι		Ξένοι		Σύνολο	
	Αρ.	%	Αρ.	%	Αρ.	%
15 – 19	4.041	1,6	793	2,4	4.834	1,7
20 – 24	23.713	9,2	3.478	10,6	27.191	9,4
25 – 39	101.536	39,4	18.128	55,2	119.664	41,2
40 – 54	96.795	37,5	9.169	27,9	105.964	36,5
55 – 64	27.386	10,7	1.113	3,4	28.499	9,8
65 +	4.053	1,6	154	0,5	4.207	1,4
ΣΥΝΟΛΟ	257.524	100	32.835	100	290.359	100

Πηγή: Απογραφή Πληθυσμού 2001, Στατιστική Υπηρεσία

ΠΙΝΑΚΑΣ 2.11
ΚΑΤΑΝΟΜΗ ΑΠΑΣΧΟΛΟΥΜΕΝΩΝ ΚΑΤΑ
ΜΟΡΦΩΤΙΚΟ ΕΠΙΠΕΔΟ ΚΑΙ ΥΠΗΚΟΟΤΗΤΑ, 2001

ΜΟΡΦΩΤΙΚΟ ΕΠΙΠΕΔΟ	Κύπριοι		Ξένοι		Σύνολο	
	Αρ.	%	Αρ.	%	Αρ.	%
Καθόλου σχολείο ή δεν τελείωσε το δημοτικό	5.562	2,2	372	1,1	5.934	2,0
Δημοτικό	46.277	18,0	2.885	8,8	49.162	16,9
Γυμνάσιο	23.814	9,2	4.614	14,1	28.428	9,8
Λύκειο	99.748	38,7	12.486	38,1	112.234	38,7
Ανώτερη	34.085	13,2	5.260	16,0	39.345	13,5
Πτυχίο / Μεταπτυχιακό	46.735	18,2	6.840	20,9	53.575	18,5
Διδακτορικό	1.311	0,5	319	1,0	1.630	0,6
ΣΥΝΟΛΟ	257.532	100	32.776	100	290.308	100

Πηγή: Απογραφή Πληθυσμού 2001, Στατιστική Υπηρεσία

ΠΙΝΑΚΑΣ 2.12
ΚΑΤΑΝΟΜΗ ΑΠΑΣΧΟΛΟΥΜΕΝΩΝ ΚΑΤΑ
ΕΠΑΡΧΙΑ ΔΙΑΜΟΝΗΣ ΚΑΙ ΥΠΗΚΟΟΤΗΤΑ, 2001

ΕΠΑΡΧΙΑ	Κύπριοι		Ξένοι		Σύνολο	
	Αρ.	%	Αρ.	%	Αρ.	%
Λευκωσία	107.939	41,9	13.405	40,7	121.344	41,7
Λεμεσός	70.038	27,2	8.960	27,2	78.998	27,2
Λάρνακα	42.060	16,3	4.077	12,4	46.137	15,9
Αμμόχωστος	15.730	6,1	1.256	3,8	16.986	5,8
Πάφος	21.994	8,5	5.277	16,0	27.271	9,4
ΣΥΝΟΛΟ	257.761	100	32.975	100	290.736	100

Πηγή: Απογραφή Πληθυσμού 2001, Στατιστική Υπηρεσία

ΠΑΡΑΡΤΗΜΑ 3

**ΠΙΝΑΚΕΣ ΓΙΑ ΤΙΣ ΔΙΑΧΡΟΝΙΚΕΣ ΤΑΣΕΙΣ ΑΠΑΣΧΟΛΗΣΗΣ
ΤΟΥ ΞΕΝΟΥ ΕΡΓΑΤΙΚΟΥ ΔΥΝΑΜΙΚΟΥ
ΣΤΗΝ ΚΥΠΡΟ 2000 - 2002**

ΠΙΝΑΚΑΣ 3.1
ΑΠΑΣΧΟΛΟΥΜΕΝΟΙ ΣΤΟΥΣ ΕΥΡΕΙΣ ΤΟΜΕΙΣ
ΟΙΚΟΝΟΜΙΚΗΣ ΔΡΑΣΤΗΡΙΟΤΗΤΑΣ ΤΗΝ ΠΕΡΙΟΔΟ 2000 - 2002

ΤΟΜΕΑΣ ΟΙΚΟΝΟΜΙΚΗΣ ΔΡΑΣΤΗΡΙΟΤΗΤΑΣ	2000		2001		2002	
	Αριθμός	Κατανομή	Αριθμός	Κατανομή	Αριθμός	Κατανομή
Πρωτογενής	16.612	5,7	15.500	5,0	17.031	5,4
Δευτερογενής	69.084	23,5	72.810	23,5	72.635	23,0
Τριτογενής	208.043	70,8	221.198	71,5	225.653	71,6
ΣΥΝΟΛΟ	293.739	100	309.508	100	315.319	100

Πηγή: Έρευνα Εργατικού Δυναμικού, Στατιστική Υπηρεσία

ΠΙΝΑΚΑΣ 3.2
ΞΕΝΟ ΕΡΓΑΤΙΚΟ ΔΥΝΑΜΙΚΟ ΣΤΟΥΣ ΕΥΡΕΙΣ ΤΟΜΕΙΣ
ΟΙΚΟΝΟΜΙΚΗΣ ΔΡΑΣΤΗΡΙΟΤΗΤΑΣ ΤΗΝ ΠΕΡΙΟΔΟ 2000 - 2002

ΤΟΜΕΑΣ ΟΙΚΟΝΟΜΙΚΗΣ ΔΡΑΣΤΗΡΙΟΤΗΤΑΣ	2000			2001			2002		
	Αρ.	Κατ.	%	Αρ.	Κατ.	%	Αρ.	Κατ.	%
Πρωτογενής	2.285	8,5	13,8	2.674	8,3	17,3	3.083	8,2	18,1
Δευτερογενής	4.647	17,2	6,7	5.459	16,9	7,5	6.635	17,7	9,1
Τριτογενής	20.021	74,3	9,6	24.152	74,8	10,9	27.758	74,1	12,3
ΣΥΝΟΛΟ	26.953	100	9,2	32.285	100	10,4	37.476	100	11,9

Πηγή: Τμήμα Κοινωνικών Ασφαλίσεων, Υπουργείο Εργασίας και Κοινωνικών Ασφαλίσεων

ΠΙΝΑΚΑΣ 3.3
ΚΥΠΡΙΟΙ ΑΠΑΣΧΟΛΟΥΜΕΝΟΙ ΣΤΟΥΣ ΕΥΡΕΙΣ ΤΟΜΕΙΣ
ΟΙΚΟΝΟΜΙΚΗΣ ΔΡΑΣΤΗΡΙΟΤΗΤΑΣ ΤΗΝ ΠΕΡΙΟΔΟ 2000 - 2002

ΤΟΜΕΑΣ ΟΙΚΟΝΟΜΙΚΗΣ ΔΡΑΣΤΗΡΙΟΤΗΤΑΣ	2000		2001		2002	
	Αριθμός	Κατανομή	Αριθμός	Κατανομή	Αριθμός	Κατανομή
Πρωτογενής	14.327	5,4	12.826	4,6	13.948	5,0
Δευτερογενής	64.437	24,1	67.351	24,3	66.000	23,8
Τριτογενής	188.022	70,5	197.046	71,1	197.895	71,2
ΣΥΝΟΛΟ	266.786	100	277.223	100	277.843	100

Πηγή: Τμήμα Κοινωνικών Ασφαλίσεων, Υπουργείο Εργασίας και Κοινωνικών Ασφαλίσεων
 Έρευνα Εργατικού Δυναμικού, Στατιστική Υπηρεσία

ΠΙΝΑΚΑΣ 3.4
ΑΠΑΣΧΟΛΟΥΜΕΝΟΙ ΣΤΟΝ ΠΡΩΤΟΓΕΝΗ ΤΟΜΕΑ ΤΗΝ ΠΕΡΙΟΔΟ 2000 - 2002

ΤΟΜΕΑΣ ΟΙΚΟΝΟΜΙΚΗΣ ΔΡΑΣΤΗΡΙΟΤΗΤΑΣ	2000		2001		2002	
	Αριθμός	Κατανομή	Αριθμός	Κατανομή	Αριθμός	Κατανομή
Γεωργία	15.440	93,0	14.402	92,9	16.019	94,1
Αλιεία	434	2,6	573	3,7	549	3,2
Ορυχεία και λατομεία	738	4,4	525	3,4	463	2,7
ΣΥΝΟΛΟ	16.612	100	15.500	100	17.031	100

Πηγή: Έρευνα Εργατικού Δυναμικού, Στατιστική Υπηρεσία

ΠΙΝΑΚΑΣ 3.5
ΞΕΝΟ ΕΡΓΑΤΙΚΟ ΔΥΝΑΜΙΚΟ ΣΤΟΝ ΠΡΩΤΟΓΕΝΗ ΤΟΜΕΑ ΤΗΝ ΠΕΡΙΟΔΟ 2000 - 2002

ΤΟΜΕΑΣ ΟΙΚΟΝΟΜΙΚΗΣ ΔΡΑΣΤΗΡΙΟΤΗΤΑΣ	2000			2001			2002		
	Αρ.	Κατ.	%	Αρ.	Κατ.	%	Αρ.	Κατ.	%
Γεωργία	2.219	97,1	14,4	2.601	97,3	18,1	3.001	97,3	18,7
Αλιεία	40	1,8	9,2	41	1,5	7,2	43	1,4	7,8
Ορυχεία και λατομεία	26	1,1	3,5	32	1,2	6,1	39	1,3	8,4
ΣΥΝΟΛΟ	2.285	100	13,8	2.674	100	17,3	3.083	100	18,1

Πηγή: Τμήμα Κοινωνικών Ασφαλίσεων, Υπουργείο Εργασίας και Κοινωνικών Ασφαλίσεων

ΠΙΝΑΚΑΣ 3.6
ΚΥΠΡΙΟΙ ΑΠΑΣΧΟΛΟΥΜΕΝΟΙ ΣΤΟΝ ΠΡΩΤΟΓΕΝΗ ΤΟΜΕΑ ΤΗΝ ΠΕΡΙΟΔΟ 2000 - 2002

ΤΟΜΕΑΣ ΟΙΚΟΝΟΜΙΚΗΣ ΔΡΑΣΤΗΡΙΟΤΗΤΑΣ	2000		2001		2002	
	Αριθμός	Κατανομή	Αριθμός	Κατανομή	Αριθμός	Κατανομή
Γεωργία	13.221	92,3	11.801	92,0	13.018	93,3
Αλιεία	394	2,7	532	4,2	506	3,6
Ορυχεία και λατομεία	712	5,0	493	3,8	424	3,1
ΣΥΝΟΛΟ	14.327	100	12.826	100	13.948	100

Πηγή: Τμήμα Κοινωνικών Ασφαλίσεων, Υπουργείο Εργασίας και Κοινωνικών Ασφαλίσεων
 Έρευνα Εργατικού Δυναμικού, Στατιστική Υπηρεσία

ΠΙΝΑΚΑΣ 3.7
ΑΠΑΣΧΟΛΟΥΜΕΝΟΙ ΣΤΟ ΔΕΥΤΕΡΟΓΕΝΗ ΤΟΜΕΑ ΤΗΝ ΠΕΡΙΟΔΟ 2000 - 2002

ΤΟΜΕΑΣ ΟΙΚΟΝΟΜΙΚΗΣ ΔΡΑΣΤΗΡΙΟΤΗΤΑΣ	2000		2001		2002	
	Αριθμός	Κατανομή	Αριθμός	Κατανομή	Αριθμός	Κατανομή
Μεταποίηση	37.584	54,4	39.474	54,2	38.537	53,1
Ηλεκτρισμός, φυσικό αέριο και νερό	2.741	4,0	3.063	4,2	3.013	4,1
Κατασκευές	28.759	41,6	30.273	41,6	31.085	42,8
ΣΥΝΟΛΟ	69.084	100	72.810	100	72.635	100

Πηγή: Έρευνα Εργατικού Δυναμικού, Στατιστική Υπηρεσία

ΠΙΝΑΚΑΣ 3.8
ΞΕΝΟ ΕΡΓΑΤΙΚΟ ΔΥΝΑΜΙΚΟ ΣΤΟ ΔΕΥΤΕΡΟΓΕΝΗ ΤΟΜΕΑ ΤΗΝ ΠΕΡΙΟΔΟ 2000 - 2002

ΤΟΜΕΑΣ ΟΙΚΟΝΟΜΙΚΗΣ ΔΡΑΣΤΗΡΙΟΤΗΤΑΣ	2000			2001			2002		
	Αρ.	Κατ.	%	Αρ.	Κατ.	%	Αρ.	Κατ.	%
Μεταποίηση	2.676	57,6	7,1	2.985	54,7	7,6	3.421	51,6	8,9
Ηλεκτρισμός, φυσικό αέριο και νερό	32	0,7	1,2	27	0,5	0,9	26	0,4	0,9
Κατασκευές	1.939	41,7	6,7	2.447	44,8	8,1	3.188	48,0	10,3
ΣΥΝΟΛΟ	4.647	100	6,7	5.459	100	7,5	6.635	100	9,1

Πηγή: Τμήμα Κοινωνικών Ασφαλίσεων, Υπουργείο Εργασίας και Κοινωνικών Ασφαλίσεων

ΠΙΝΑΚΑΣ 3.9
ΚΥΠΡΙΟΙ ΑΠΑΣΧΟΛΟΥΜΕΝΟΙ ΣΤΟ ΔΕΥΤΕΡΟΓΕΝΗ ΤΟΜΕΑ ΤΗΝ ΠΕΡΙΟΔΟ 2000 - 2002

ΤΟΜΕΑΣ ΟΙΚΟΝΟΜΙΚΗΣ ΔΡΑΣΤΗΡΙΟΤΗΤΑΣ	2000		2001		2002	
	Αριθμός	Κατανομή	Αριθμός	Κατανομή	Αριθμός	Κατανομή
Μεταποίηση	34.908	54,2	36.489	54,2	35.116	53,2
Ηλεκτρισμός, φυσικό αέριο και νερό	2.709	4,2	3.036	4,5	2.987	4,5
Κατασκευές	26.820	41,6	27.826	41,3	27.897	42,3
ΣΥΝΟΛΟ	64.437	100	67.351	100	66.000	100

Πηγή: Τμήμα Κοινωνικών Ασφαλίσεων, Υπουργείο Εργασίας και Κοινωνικών Ασφαλίσεων
 Έρευνα Εργατικού Δυναμικού, Στατιστική Υπηρεσία

ΠΙΝΑΚΑΣ 3.10
ΑΠΑΣΧΟΛΟΥΜΕΝΟΙ ΣΤΗ ΜΕΤΑΠΟΙΗΣΗ ΤΗΝ ΠΕΡΙΟΔΟ 2000 - 2002

ΤΟΜΕΑΣ ΟΙΚΟΝΟΜΙΚΗΣ ΔΡΑΣΤΗΡΙΟΤΗΤΑΣ	2000		2001		2002	
	Αριθμός	Κατανομή	Αριθμός	Κατανομή	Αριθμός	Κατανομή
Βιομηχανία τροφίμων, ποτών και καπνοβιομηχανία	9.958	26,5	11.866	30,1	10.357	26,9
Παραγωγή κλωστοϋφαντουργικών υλών, κατασκευή ειδών ενδυμασίας και βιομηχανία δερμάτινων ειδών	6.532	17,4	5.647	14,3	4.996	13,0
Βιομηχανία ξύλου και προϊόντων ξύλου και παραγωγή προϊόντων από χαρτί	3.153	8,4	2.857	7,2	2.651	6,9
Εκδόσεις και εκτυπώσεις	1.960	5,2	2.568	6,5	3.237	8,4
Διυλιστήριο και παραγωγή χημικών προϊόντων	1.675	4,4	1.690	4,3	2.090	5,4
Κατασκευή προϊόντων από ελαστικό	1.281	3,4	1.668	4,2	1.337	3,5

συνεχίζεται ...

ΠΙΝΑΚΑΣ 3.10 (συνέχεια)
ΑΠΑΣΧΟΛΟΥΜΕΝΟΙ ΣΤΗ ΜΕΤΑΠΟΙΗΣΗ ΤΗΝ ΠΕΡΙΟΔΟ 2000 - 2002

ΤΟΜΕΑΣ ΟΙΚΟΝΟΜΙΚΗΣ ΔΡΑΣΤΗΡΙΟΤΗΤΑΣ	2000		2001		2002	
	Αριθμός	Κατανομή	Αριθμός	Κατανομή	Αριθμός	Κατανομή
Κατασκευή άλλων μη μεταλλικών ορυκτών προϊόντων	2.944	7,8	2.948	7,5	2.659	6,9
Παραγωγή βασικών μετάλλων, κατασκευή μεταλλικών προϊόντων και	4.432	11,8	4.778	12,1	5.932	15,4
Κατασκευή ηλεκτρικού εξοπλισμού και οπτικών συσκευών	590	1,6	529	1,3	552	1,4
Κατασκευή εξοπλισμού μεταφορών	325	0,9	332	0,9	426	1,1
Κατασκευή επίπλων και άλλες μεταποιητικές βιομηχανίες	4.734	12,6	4.591	11,6	4.300	11,1
ΣΥΝΟΛΟ	37.584	100	39.474	100	38.537	100

Πηγή: Έρευνα Εργατικού Δυναμικού, Στατιστική Υπηρεσία

ΠΙΝΑΚΑΣ 3.11
ΞΕΝΟ ΕΡΓΑΤΙΚΟ ΔΥΝΑΜΙΚΟ ΣΤΗ ΜΕΤΑΠΟΙΗΣΗ ΤΗΝ ΠΕΡΙΟΔΟ 2000 - 2002

ΤΟΜΕΑΣ ΟΙΚΟΝΟΜΙΚΗΣ ΔΡΑΣΤΗΡΙΟΤΗΤΑΣ	2000			2001			2002		
	Αρ.	Κατ.	%	Αρ.	Κατ.	%	Αρ.	Κατ.	%
Βιομηχανία τροφίμων, ποτών και καπνοβιομηχανία	1.109	41,4	11,1	1.289	43,2	10,9	1.601	46,8	15,5
Παραγωγή κλωστοϋφαντουργικών υλών, κατασκευή ειδών ενδυμασίας και βιομηχανία δερμάτινων ειδών	240	9,0	3,7	259	8,7	4,6	196	5,7	3,9
Βιομηχανία ξύλου και προϊόντων ξύλου και παραγωγή προϊόντων από χαρτί	143	5,4	4,5	162	5,4	5,7	192	5,6	7,2
Εκδόσεις και εκτυπώσεις	147	5,5	7,5	151	5,0	5,9	152	4,4	4,7
Διυλιστήριο και παραγωγή χημικών προϊόντων	112	4,2	6,7	122	4,1	7,2	143	4,2	6,8
Κατασκευή προϊόντων από ελαστικό	125	4,7	9,8	122	4,1	7,3	133	3,9	9,9

συνεχίζεται ...

ΠΙΝΑΚΑΣ 3.11 (συνέχεια)
ΞΕΝΟ ΕΡΓΑΤΙΚΟ ΔΥΝΑΜΙΚΟ ΣΤΗ ΜΕΤΑΠΟΙΗΣΗ ΤΗΝ ΠΕΡΙΟΔΟ 2000 - 2002

ΤΟΜΕΑΣ ΟΙΚΟΝΟΜΙΚΗΣ ΔΡΑΣΤΗΡΙΟΤΗΤΑΣ	2000			2001			2002		
	Αρ.	Κατ.	%	Αρ.	Κατ.	%	Αρ.	Κατ.	%
Κατασκευή άλλων μη μεταλλικών ορυκτών προϊόντων	110	4,1	3,7	137	4,6	4,6	159	4,7	6,0
Παραγωγή βασικών μετάλλων, κατασκευή μεταλλικών προϊόντων και μηχανημάτων	353	13,2	8,0	358	12,0	7,5	422	12,3	7,1
Κατασκευή ηλεκτρικού εξοπλισμού και οπτικών συσκευών	68	2,5	11,5	77	2,6	14,6	82	2,4	14,9
Κατασκευή εξοπλισμού μεταφορών	33	1,2	10,2	36	1,2	10,8	35	1,0	8,2
Κατασκευή επίπλων και άλλες μεταποιητικές βιομηχανίες	236	8,8	5,0	272	9,1	5,9	306	9,0	7,1
ΣΥΝΟΛΟ	2.676	100	7,1	2.985	100	7,6	3.421	100	8,9

Πηγή: Τμήμα Κοινωνικών Ασφαλίσεων, Υπουργείο Εργασίας και Κοινωνικών Ασφαλίσεων

ΠΙΝΑΚΑΣ 3.12
ΚΥΠΡΙΟΙ ΑΠΑΣΧΟΛΟΥΜΕΝΟΙ ΣΤΗ ΜΕΤΑΠΟΙΗΣΗ ΤΗΝ ΠΕΡΙΟΔΟ 2000 - 2002

ΤΟΜΕΑΣ ΟΙΚΟΝΟΜΙΚΗΣ ΔΡΑΣΤΗΡΙΟΤΗΤΑΣ	2000		2001		2002	
	Αριθμός	Κατανομή	Αριθμός	Κατανομή	Αριθμός	Κατανομή
Βιομηχανία τροφίμων, ποτών και καπνοβιομηχανία	8.849	25,4	10.577	29,0	8.756	24,9
Παραγωγή κλωστοϋφαντουργικών υλών, κατασκευή ειδών ενδυμασίας και βιομηχανία δερμάτινων ειδών	6.292	18,0	5.388	14,8	4.800	13,7
Βιομηχανία ξύλου και προϊόντων ξύλου και παραγωγή προϊόντων από χαρτί	3.010	8,6	2.695	7,4	2.459	7,0
Εκδόσεις και εκτυπώσεις	1.813	5,2	2.417	6,6	3.085	8,8
Διυλιστήριο και παραγωγή χημικών προϊόντων	1.563	4,5	1.568	4,3	1.947	5,6
Κατασκευή προϊόντων από ελαστικό	1.156	3,3	1.546	4,2	1.204	3,4

συνεχίζεται ...

ΠΙΝΑΚΑΣ 3.12 (συνέχεια)
ΚΥΠΡΙΟΙ ΑΠΑΣΧΟΛΟΥΜΕΝΟΙ ΣΤΗ ΜΕΤΑΠΟΙΗΣΗ ΤΗΝ ΠΕΡΙΟΔΟ 2000 - 2002

ΤΟΜΕΑΣ ΟΙΚΟΝΟΜΙΚΗΣ ΔΡΑΣΤΗΡΙΟΤΗΤΑΣ	2000		2001		2002	
	Αριθμός	Κατανομή	Αριθμός	Κατανομή	Αριθμός	Κατανομή
Κατασκευή άλλων μη μεταλλικών ορυκτών προϊόντων	2.834	8,1	2.811	7,7	2.500	7,1
Παραγωγή βασικών μετάλλων, κατασκευή μεταλλικών προϊόντων και μηχανημάτων	4.079	11,7	4.420	12,1	5.510	15,7
Κατασκευή ηλεκτρικού εξοπλισμού και οπτικών συσκευών	522	1,5	452	1,3	470	1,3
Κατασκευή εξοπλισμού μεταφορών	292	0,8	296	0,8	391	1,1
Κατασκευή επίπλων και άλλες μεταποιητικές βιομηχανίες	4.498	12,9	4.319	11,8	3.994	11,4
ΣΥΝΟΛΟ	34.908	100	36.489	100	35.116	100

Πηγή: Τμήμα Κοινωνικών Ασφαλίσεων, Υπουργείο Εργασίας και Κοινωνικών Ασφαλίσεων
 Έρευνα Εργατικού Δυναμικού, Στατιστική Υπηρεσία

ΠΙΝΑΚΑΣ 3.13
ΑΠΑΣΧΟΛΟΥΜΕΝΟΙ ΣΤΟΝ ΤΡΙΤΟΓΕΝΗ ΤΟΜΕΑ ΤΗΝ ΠΕΡΙΟΔΟ 2000 - 2002

ΤΟΜΕΑΣ ΟΙΚΟΝΟΜΙΚΗΣ ΔΡΑΣΤΗΡΙΟΤΗΤΑΣ	2000		2001		2002	
	Αριθμός	Κατανομή	Αριθμός	Κατανομή	Αριθμός	Κατανομή
Εμπόριο και επιδιορθώσεις	53.727	25,8	56.694	25,6	59.300	26,3
Ξενοδοχεία και εστιατόρια	28.276	13,6	28.400	12,8	28.000	12,4
Μεταφορές, αποθήκευση και επικοινωνίες	17.062	8,2	18.413	8,3	16.221	7,2
Χρηματοπιστωτικοί οργανισμοί	16.667	8,0	19.490	8,8	18.230	8,1
Ακίνητη περιουσία και επιχειρηματικές δραστηριότητες	17.359	8,3	16.616	7,5	18.014	8,0
Δημόσια διοίκηση και άμυνα	25.735	12,4	24.249	11,0	23.835	10,6

συνεχίζεται ...

ΠΙΝΑΚΑΣ 3.13 (συνέχεια)
ΑΠΑΣΧΟΛΟΥΜΕΝΟΙ ΣΤΟΝ ΤΡΙΤΟΓΕΝΗ ΤΟΜΕΑ ΤΗΝ ΠΕΡΙΟΔΟ 2000 – 2002

ΤΟΜΕΑΣ ΟΙΚΟΝΟΜΙΚΗΣ ΔΡΑΣΤΗΡΙΟΤΗΤΑΣ	2000		2001		2002	
	Αριθμός	Κατανομή	Αριθμός	Κατανομή	Αριθμός	Κατανομή
Εκπαίδευση	16.883	8,1	19.302	8,7	20.211	9,0
Υγεία και κοινωνική μέριμνα	11.019	5,3	12.403	5,6	12.813	5,7
Άλλες δραστηριότητες υπηρεσιών	13.345	6,4	14.822	6,7	15.947	7,1
Ιδιωτικά νοικοκυριά *	5.561	2,7	8.333	3,8	10.224	4,5
Ετερόδοκοι οργανισμοί και όργανα	2.409	1,2	2.476	1,1	2.858	1,3
ΣΥΝΟΛΟ	208.043	100	221.198	100	225.653	100

* Σύμφωνα με τα στοιχεία από το Τμήμα Κοινωνικών Ασφαλίσεων οι απασχολούμενοι στα Ιδιωτικά νοικοκυριά το 2000 ήταν 8.401, το 2001 10.014 και το 2002 11.323.

Πηγή: Έρευνα Εργατικού Δυναμικού, Στατιστική Υπηρεσία

ΠΙΝΑΚΑΣ 3.14
ΞΕΝΟ ΕΡΓΑΤΙΚΟ ΔΥΝΑΜΙΚΟ ΣΤΟΝ ΤΡΙΤΟΓΕΝΗ ΤΟΜΕΑ ΤΗΝ ΠΕΡΙΟΔΟ 2000 - 2002

ΤΟΜΕΑΣ ΟΙΚΟΝΟΜΙΚΗΣ ΔΡΑΣΤΗΡΙΟΤΗΤΑΣ	2000			2001			2002		
	Αρ.	Κατ.	%	Αρ.	Κατ.	%	Αρ.	Κατ.	%
Εμπόριο και επιδιορθώσεις	2.726	13,6	5,1	3.287	13,6	5,8	3.992	14,4	6,7
Ξενοδοχεία και εστιατόρια	5.258	26,3	18,6	6.590	27,3	23,2	7.724	27,8	27,6
Μεταφορές, αποθήκευση και επικοινωνίες	767	3,8	4,5	860	3,6	4,7	905	3,3	5,6
Χρηματοπιστωτικοί οργανισμοί	333	1,7	2,0	359	1,5	1,8	368	1,3	2,0
Ακίνητη περιουσία και επιχειρηματικές δραστηριότητες	913	4,6	5,3	1.176	4,9	7,1	1.316	4,7	7,3
Δημόσια διοίκηση και άμυνα	62	0,3	0,2	75	0,3	0,3	74	0,3	0,3

συνεχίζεται ...

ΠΙΝΑΚΑΣ 3.14 (συνέχεια)
ΞΕΝΟ ΕΡΓΑΤΙΚΟ ΔΥΝΑΜΙΚΟ ΣΤΟΝ ΤΡΙΤΟΓΕΝΗ ΤΟΜΕΑ ΤΗΝ ΠΕΡΙΟΔΟ 2000 - 2002

ΤΟΜΕΑΣ ΟΙΚΟΝΟΜΙΚΗΣ ΔΡΑΣΤΗΡΙΟΤΗΤΑΣ	2000			2001			2002		
	Αρ.	Κατ.	%	Αρ.	Κατ.	%	Αρ.	Κατ.	%
Εκπαίδευση	638	3,2	3,8	674	2,8	3,5	718	2,6	3,6
Υγεία και κοινωνική μέριμνα	560	2,8	5,1	615	2,5	5,0	700	2,5	5,5
Άλλες δραστηριότητες υπηρεσιών	767	3,8	5,7	915	3,8	6,2	1.041	3,8	6,5
Ιδιωτικά νοικοκυριά	7.993	39,9	95,1	9.598	39,7	95,8	10.916	39,3	96,4
Ετερόδοκοι οργανισμοί και όργανα	4	0,0	0,2	3	0,0	0,1	4	0,0	0,1
ΣΥΝΟΛΟ	20.021	100	9,6	24.152	100	10,9	27.758	100	12,3

Πηγή: Τμήμα Κοινωνικών Ασφαλίσεων, Υπουργείο Εργασίας και Κοινωνικών Ασφαλίσεων

ΠΙΝΑΚΑΣ 3.15
ΚΥΠΡΙΟΙ ΑΠΑΣΧΟΛΟΥΜΕΝΟΙ ΣΤΟΝ ΤΡΙΤΟΓΕΝΗ ΤΟΜΕΑ ΤΗΝ ΠΕΡΙΟΔΟ 2000 - 2002

ΤΟΜΕΑΣ ΟΙΚΟΝΟΜΙΚΗΣ ΔΡΑΣΤΗΡΙΟΤΗΤΑΣ	2000		2001		2002	
	Αριθμός	Κατανομή	Αριθμός	Κατανομή	Αριθμός	Κατανομή
Εμπόριο και επιδιορθώσεις	51.001	27,1	53.407	27,1	55.308	27,9
Ξενοδοχεία και εστιατόρια	23.018	12,2	21.810	11,1	20.276	10,2
Μεταφορές, αποθήκευση και επικοινωνίες	16.295	8,7	17.553	8,9	15.316	7,7
Χρηματοπιστωτικοί οργανισμοί	16.334	8,7	19.131	9,7	17.862	9,0
Ακίνητη περιουσία και επιχειρηματικές δραστηριότητες	16.446	8,7	15.440	7,8	16.698	8,4
Δημόσια διοίκηση και άμυνα	25.673	13,7	24.174	12,3	23.761	12,0

συνεχίζεται ...

ΠΙΝΑΚΑΣ 3.15 (συνέχεια)
ΚΥΠΡΙΟΙ ΑΠΑΣΧΟΛΟΥΜΕΝΟΙ ΣΤΟΝ ΤΡΙΤΟΓΕΝΗ ΤΟΜΕΑ ΤΗΝ ΠΕΡΙΟΔΟ 2000 - 2002

ΤΟΜΕΑΣ ΟΙΚΟΝΟΜΙΚΗΣ ΔΡΑΣΤΗΡΙΟΤΗΤΑΣ	2000		2001		2002	
	Αριθμός	Κατανομή	Αριθμός	Κατανομή	Αριθμός	Κατανομή
Εκπαίδευση	16.245	8,6	18.628	9,5	19.493	9,9
Υγεία και κοινωνική μέριμνα	10.459	5,6	11.788	6,0	12.113	6,1
Άλλες δραστηριότητες υπηρεσιών	12.578	6,7	13.907	7,1	14.906	7,5
Ιδιωτικά νοικοκυριά *	408	0,2	416	0,2	407	0,2
Ετερόδοκοι οργανισμοί και όργανα	2.405	1,3	2.473	1,3	2.854	1,4
ΣΥΝΟΛΟ	188.022	100	197.046	100	197.895	100

* Στον τομέα των Ιδιωτικών νοικοκυριών χρησιμοποιήθηκαν τα στοιχεία από το Τμήμα Κοινωνικών Ασφαλίσεων.

Πηγή: Τμήμα Κοινωνικών Ασφαλίσεων, Υπουργείο Εργασίας και Κοινωνικών Ασφαλίσεων
 Έρευνα Εργατικού Δυναμικού, Στατιστική Υπηρεσία

ΠΙΝΑΚΑΣ 3.16
ΑΠΑΣΧΟΛΟΥΜΕΝΟΙ ΣΤΟ ΕΜΠΟΡΙΟ ΚΑΙ ΕΠΙΔΙΟΡΘΩΣΕΙΣ ΤΗΝ ΠΕΡΙΟΔΟ 2000 - 2002

ΤΟΜΕΑΣ ΟΙΚΟΝΟΜΙΚΗΣ ΔΡΑΣΤΗΡΙΟΤΗΤΑΣ	2000		2001		2002	
	Αριθμός	Κατανομή	Αριθμός	Κατανομή	Αριθμός	Κατανομή
Πώληση και επιδιόρθωση αυτοκινήτων	10.371	19,3	9.565	16,9	9.662	16,3
Χονδρικό εμπόριο	16.673	31,0	15.854	28,0	16.932	28,5
Λιανικό εμπόριο	26.683	49,7	31.275	55,1	32.706	55,2
ΣΥΝΟΛΟ	53.727	100	56.694	100	59.300	100

Πηγή: Έρευνα Εργατικού Δυναμικού, Στατιστική Υπηρεσία

ΠΙΝΑΚΑΣ 3.17
ΞΕΝΟ ΕΡΓΑΤΙΚΟ ΔΥΝΑΜΙΚΟ ΣΤΟ ΕΜΠΟΡΙΟ ΚΑΙ ΕΠΙΔΙΟΡΘΩΣΕΙΣ ΤΗΝ ΠΕΡΙΟΔΟ 2000 - 2002

ΤΟΜΕΑΣ ΟΙΚΟΝΟΜΙΚΗΣ ΔΡΑΣΤΗΡΙΟΤΗΤΑΣ	2000			2001			2002		
	Αρ.	Κατ.	%	Αρ.	Κατ.	%	Αρ.	Κατ.	%
Πώληση και επιδιόρθωση αυτοκινήτων	362	13,3	3,5	429	13,0	4,5	536	13,4	5,5
Χονδρικό εμπόριο	1.111	40,7	6,7	1.301	39,6	8,2	1.483	37,2	8,8
Λιανικό εμπόριο	1.253	46,0	4,7	1.557	47,4	5,0	1.973	49,4	6,0
ΣΥΝΟΛΟ	2.726	100	5,1	3.287	100	5,8	3.992	100	6,7

Πηγή: Τμήμα Κοινωνικών Ασφαλίσεων, Υπουργείο Εργασίας και Κοινωνικών Ασφαλίσεων

ΠΙΝΑΚΑΣ 3.18
ΚΥΠΡΙΟΙ ΑΠΑΣΧΟΛΟΥΜΕΝΟΙ ΣΤΟ ΕΜΠΟΡΙΟ ΚΑΙ ΕΠΙΔΙΟΡΘΩΣΕΙΣ ΤΗΝ ΠΕΡΙΟΔΟ 2000 - 2002

ΤΟΜΕΑΣ ΟΙΚΟΝΟΜΙΚΗΣ ΔΡΑΣΤΗΡΙΟΤΗΤΑΣ	2000		2001		2002	
	Αριθμός	Κατανομή	Αριθμός	Κατανομή	Αριθμός	Κατανομή
Πώληση και επιδιόρθωση αυτοκινήτων	10.009	19,6	9.136	17,1	9.126	16,5
Χονδρικό εμπόριο	15.562	30,5	14.553	27,3	15.449	27,9
Λιανικό εμπόριο	25.430	49,9	29.718	55,6	30.733	55,6
ΣΥΝΟΛΟ	51.001	100	53.407	100	55.308	100

Πηγή: Τμήμα Κοινωνικών Ασφαλίσεων, Υπουργείο Εργασίας και Κοινωνικών Ασφαλίσεων
 Έρευνα Εργατικού Δυναμικού, Στατιστική Υπηρεσία

ΠΙΝΑΚΑΣ 3.19
ΑΠΑΣΧΟΛΟΥΜΕΝΟΙ ΣΤΙΣ ΜΕΤΑΦΟΡΕΣ, ΑΠΟΘΗΚΕΥΣΗ ΚΑΙ ΕΠΙΚΟΙΝΩΝΙΕΣ ΤΗΝ ΠΕΡΙΟΔΟ 2000 - 2002

ΤΟΜΕΑΣ ΟΙΚΟΝΟΜΙΚΗΣ ΔΡΑΣΤΗΡΙΟΤΗΤΑΣ	2000		2001		2002	
	Αριθμός	Κατανομή	Αριθμός	Κατανομή	Αριθμός	Κατανομή
Χερσαίες μεταφορές	4.278	25,1	4.491	24,4	3.654	22,5
Θαλάσσιες μεταφορές	2.324	13,6	1.412	7,7	1.325	8,2
Αεροπορικές μεταφορές	2.445	14,3	2.750	14,9	2.446	15,1
Βοηθητικές προς τις μεταφορές δραστηριότητες και ταξιδιωτικά γραφεία	4.891	28,7	5.886	32,0	5.511	34,0
Ταχυδρομεία και τηλεπικοινωνίες	3.124	18,3	3.874	21,0	3.285	20,2
ΣΥΝΟΛΟ	17.062	100	18.413	100	16.221	100

Πηγή: Έρευνα Εργατικού Δυναμικού, Στατιστική Υπηρεσία

ΠΙΝΑΚΑΣ 3.20
ΞΕΝΟ ΕΡΓΑΤΙΚΟ ΔΥΝΑΜΙΚΟ ΣΤΙΣ ΜΕΤΑΦΟΡΕΣ, ΑΠΟΘΗΚΕΥΣΗ
ΚΑΙ ΕΠΙΚΟΙΝΩΝΙΕΣ ΤΗΝ ΠΕΡΙΟΔΟ 2000 - 2002

ΤΟΜΕΑΣ ΟΙΚΟΝΟΜΙΚΗΣ ΔΡΑΣΤΗΡΙΟΤΗΤΑΣ	2000			2001			2002		
	Αρ.	Κατ.	%	Αρ.	Κατ.	%	Αρ.	Κατ.	%
Χερσαίες μεταφορές	106	13,8	2,5	125	14,5	2,8	143	15,8	3,9
Θαλάσσιες μεταφορές	20	2,6	0,9	29	3,4	2,1	31	3,4	2,3
Αεροπορικές μεταφορές	78	10,2	3,2	94	10,9	3,4	98	10,8	4,0
Βοηθητικές προς τις μεταφορές δραστηριότητες και ταξιδιωτικά γραφεία	532	69,4	10,9	577	67,1	9,8	591	65,3	10,7
Ταχυδρομεία και τηλεπικοινωνίες	31	4,0	1,0	35	4,1	0,9	42	4,7	1,3
ΣΥΝΟΛΟ	767	100	4,5	860	100	4,7	905	100	5,6

Πηγή: Τμήμα Κοινωνικών Ασφαλίσεων, Υπουργείο Εργασίας και Κοινωνικών Ασφαλίσεων

ΠΙΝΑΚΑΣ 3.21
ΚΥΠΡΙΟΙ ΑΠΑΣΧΟΛΟΥΜΕΝΟΙ ΣΤΙΣ ΜΕΤΑΦΟΡΕΣ, ΑΠΟΘΗΚΕΥΣΗ
ΚΑΙ ΕΠΙΚΟΙΝΩΝΙΕΣ ΤΗΝ ΠΕΡΙΟΔΟ 2000 - 2002

ΤΟΜΕΑΣ ΟΙΚΟΝΟΜΙΚΗΣ ΔΡΑΣΤΗΡΙΟΤΗΤΑΣ	2000		2001		2002	
	Αριθμός	Κατανομή	Αριθμός	Κατανομή	Αριθμός	Κατανομή
Χερσαίες μεταφορές	4.172	25,6	4.366	24,9	3.511	22,9
Θαλάσσιες μεταφορές	2.304	14,1	1.383	7,9	1.294	8,5
Αεροπορικές μεταφορές	2.367	14,5	2.656	15,1	2.348	15,3
Βοηθητικές προς τις μεταφορές δραστηριότητες και ταξιδιωτικά γραφεία	4.359	26,8	5.309	30,2	4.920	32,1
Ταχυδρομεία και τηλεπικοινωνίες	3.093	19,0	3.839	21,9	3.243	21,2
ΣΥΝΟΛΟ	16.295	100	17.553	100	15.316	100

Πηγή: Τμήμα Κοινωνικών Ασφαλίσεων, Υπουργείο Εργασίας και Κοινωνικών Ασφαλίσεων
 Έρευνα Εργατικού Δυναμικού, Στατιστική Υπηρεσία

ΠΙΝΑΚΑΣ 3.22
ΑΠΑΣΧΟΛΟΥΜΕΝΟΙ ΣΤΗΝ ΑΚΙΝΗΤΗ ΠΕΡΙΟΥΣΙΑ ΚΑΙ ΕΠΙΧΕΙΡΗΜΑΤΙΚΕΣ
ΔΡΑΣΤΗΡΙΟΤΗΤΕΣ ΤΗΝ ΠΕΡΙΟΔΟ 2000 - 2002

ΤΟΜΕΑΣ ΟΙΚΟΝΟΜΙΚΗΣ ΔΡΑΣΤΗΡΙΟΤΗΤΑΣ	2000		2001		2002	
	Αριθμός	Κατανομή	Αριθμός	Κατανομή	Αριθμός	Κατανομή
Διαχείριση ακίνητης περιουσίας	1.872	10,8	2.219	13,4	1.972	11,0
Πληροφορική	1.433	8,3	1.168	7,0	2.097	11,6
Έρευνα και ανάπτυξη	332	1,9	583	3,5	602	3,3
Άλλες επιχειρηματικές δραστηριότητες	13.722	79,0	12.646	76,1	13.343	74,1
ΣΥΝΟΛΟ	17.359	100	16.616	100	18.014	100

Πηγή: Έρευνα Εργατικού Δυναμικού, Στατιστική Υπηρεσία

ΠΙΝΑΚΑΣ 3.23
ΞΕΝΟ ΕΡΓΑΤΙΚΟ ΔΥΝΑΜΙΚΟ ΣΤΗΝ ΑΚΙΝΗΤΗ ΠΕΡΙΟΥΣΙΑ ΚΑΙ
ΕΠΙΧΕΙΡΗΜΑΤΙΚΕΣ ΔΡΑΣΤΗΡΙΟΤΗΤΕΣ ΤΗΝ ΠΕΡΙΟΔΟ 2000 - 2002

ΤΟΜΕΑΣ ΟΙΚΟΝΟΜΙΚΗΣ ΔΡΑΣΤΗΡΙΟΤΗΤΑΣ	2000			2001			2002		
	Αρ.	Κατ.	%	Αρ.	Κατ.	%	Αρ.	Κατ.	%
Διαχείριση ακίνητης περιουσίας	157	17,2	8,4	190	16,2	8,6	252	19,2	12,8
Πληροφορική	115	12,6	8,0	163	13,9	14,0	186	14,1	8,9
Έρευνα και ανάπτυξη	24	2,6	7,2	30	2,5	5,1	25	1,9	4,2
Άλλες επιχειρηματικές δραστηριότητες	617	67,6	4,5	793	67,4	6,3	853	64,8	6,4
ΣΥΝΟΛΟ	913	100	5,3	1.176	100	7,1	1.316	100	7,3

Πηγή: Τμήμα Κοινωνικών Ασφαλίσεων, Υπουργείο Εργασίας και Κοινωνικών Ασφαλίσεων

ΠΙΝΑΚΑΣ 3.24
ΚΥΠΡΙΟΙ ΑΠΑΣΧΟΛΟΥΜΕΝΟΙ ΣΤΗΝ ΑΚΙΝΗΤΗ ΠΕΡΙΟΥΣΙΑ ΚΑΙ
ΕΠΙΧΕΙΡΗΜΑΤΙΚΕΣ ΔΡΑΣΤΗΡΙΟΤΗΤΕΣ ΤΗΝ ΠΕΡΙΟΔΟ 2000 - 2002

ΤΟΜΕΑΣ ΟΙΚΟΝΟΜΙΚΗΣ ΔΡΑΣΤΗΡΙΟΤΗΤΑΣ	2000		2001		2002	
	Αριθμός	Κατανομή	Αριθμός	Κατανομή	Αριθμός	Κατανομή
Διαχείριση ακίνητης περιουσίας	1.715	10,4	2.029	13,1	1.720	10,3
Πληροφορική	1.318	8,0	1.005	6,5	1.911	11,4
Έρευνα και ανάπτυξη	308	1,9	553	3,6	577	3,5
Άλλες επιχειρηματικές δραστηριότητες	13.105	79,7	11.853	76,8	12.490	74,8
ΣΥΝΟΛΟ	16.446	100	15.440	100	16.698	100

Πηγή: Τμήμα Κοινωνικών Ασφαλίσεων, Υπουργείο Εργασίας και Κοινωνικών Ασφαλίσεων
 Έρευνα Εργατικού Δυναμικού, Στατιστική Υπηρεσία

ΠΙΝΑΚΑΣ 3.25
ΑΠΑΣΧΟΛΟΥΜΕΝΟΙ ΣΤΟΥΣ ΛΟΙΠΟΥΣ ΤΟΜΕΙΣ ΥΠΗΡΕΣΙΩΝ ΤΗΝ ΠΕΡΙΟΔΟ 2000 - 2002

ΤΟΜΕΑΣ ΟΙΚΟΝΟΜΙΚΗΣ ΔΡΑΣΤΗΡΙΟΤΗΤΑΣ	2000		2001		2002	
	Αριθμός	Κατανομή	Αριθμός	Κατανομή	Αριθμός	Κατανομή
Χρηματοπιστωτικοί οργανισμοί	16.667	19,4	19.490	21,0	18.230	19,4
Δημόσια διοίκηση και άμυνα	25.735	29,9	24.249	26,1	23.835	25,4
Εκπαίδευση	16.883	19,6	19.302	20,8	20.211	21,5
Υγεία και κοινωνική μέριμνα	11.019	12,8	12.403	13,4	12.813	13,7
Άλλες δραστηριότητες υπηρεσιών	13.345	15,5	14.822	16,0	15.947	17,0
Ετερόδοκοι οργανισμοί και όργανα	2.409	2,8	2.476	2,7	2.858	3,0
ΣΥΝΟΛΟ	86.058	100	92.742	100	93.894	100

Πηγή: Έρευνα Εργατικού Δυναμικού, Στατιστική Υπηρεσία

ΠΙΝΑΚΑΣ 3.26
ΑΠΑΣΧΟΛΟΥΜΕΝΟΙ ΣΤΟΥΣ ΧΡΗΜΑΤΟΠΙΣΤΩΤΙΚΟΥΣ
ΟΡΓΑΝΙΣΜΟΥΣ ΤΗΝ ΠΕΡΙΟΔΟ 2000 - 2002

ΤΟΜΕΑΣ ΟΙΚΟΝΟΜΙΚΗΣ ΔΡΑΣΤΗΡΙΟΤΗΤΑΣ	2000		2001		2002	
	Αριθμός	Κατανομή	Αριθμός	Κατανομή	Αριθμός	Κατανομή
Τράπεζες	11.479	68,9	12.573	64,5	12.445	68,3
Ασφάλειες	2.837	17,0	3.294	16,9	2.712	14,9
Χρηματιστήριο	2.351	14,1	3.623	18,6	3.073	16,8
ΣΥΝΟΛΟ	16.667	100	19.490	100	18.230	100

Πηγή: Έρευνα Εργατικού Δυναμικού, Στατιστική Υπηρεσία

ΠΙΝΑΚΑΣ 3.27
ΑΠΑΣΧΟΛΟΥΜΕΝΟΙ ΣΤΙΣ ΑΛΛΕΣ ΔΡΑΣΤΗΡΙΟΤΗΤΕΣ ΥΠΗΡΕΣΙΩΝ ΤΗΝ ΠΕΡΙΟΔΟ 2000 - 2002

ΤΟΜΕΑΣ ΟΙΚΟΝΟΜΙΚΗΣ ΔΡΑΣΤΗΡΙΟΤΗΤΑΣ	2000		2001		2002	
	Αριθμός	Κατανομή	Αριθμός	Κατανομή	Αριθμός	Κατανομή
Διάθεση λυμάτων	1.211	9,1	1.142	7,7	952	6,0
Δραστηριότητες οργανώσεων	1.931	14,5	2.281	15,4	2.300	14,4
Ψυχαγωγικές, πολιτιστικές και αθλητικές δραστηριότητες	5.057	37,9	6.015	40,6	6.210	38,9
Λοιπές δραστηριότητες παροχής προσωπικών υπηρεσιών	5.146	38,5	5.384	36,3	6.485	40,7
ΣΥΝΟΛΟ	13.345	100	14.822	100	15.947	100

Πηγή: Έρευνα Εργατικού Δυναμικού, Στατιστική Υπηρεσία

ΠΙΝΑΚΑΣ 3.28
ΞΕΝΟ ΕΡΓΑΤΙΚΟ ΔΥΝΑΜΙΚΟ ΣΤΟΥΣ ΛΟΙΠΟΥΣ ΤΟΜΕΙΣ ΥΠΗΡΕΣΙΩΝ ΤΗΝ ΠΕΡΙΟΔΟ 2000 - 2002

ΤΟΜΕΑΣ ΟΙΚΟΝΟΜΙΚΗΣ ΔΡΑΣΤΗΡΙΟΤΗΤΑΣ	2000			2001			2002		
	Αρ.	Κατ.	%	Αρ.	Κατ.	%	Αρ.	Κατ.	%
Χρηματοπιστωτικοί οργανισμοί	333	14,1	2,0	359	13,6	1,8	368	12,7	2,0
Δημόσια διοίκηση και άμυνα	62	2,6	0,2	75	2,8	0,3	74	2,6	0,3
Εκπαίδευση	638	27,0	3,8	674	25,5	3,5	718	24,7	3,6
Υγεία και κοινωνική μέριμνα	560	23,7	5,1	615	23,3	5,0	700	24,1	5,5
Άλλες δραστηριότητες υπηρεσιών	767	32,4	5,7	915	34,7	6,2	1.041	35,8	6,5
Ετερόδοκοι οργανισμοί και όργανα	4	0,2	0,2	3	0,1	0,1	4	0,1	0,1
ΣΥΝΟΛΟ	2.364	100	2,7	2.641	100	2,8	2.905	100	3,1

Πηγή: Τμήμα Κοινωνικών Ασφαλίσεων, Υπουργείο Εργασίας και Κοινωνικών Ασφαλίσεων

ΠΙΝΑΚΑΣ 3.29
ΞΕΝΟ ΕΡΓΑΤΙΚΟ ΔΥΝΑΜΙΚΟ ΣΤΟΥΣ ΧΡΗΜΑΤΟΠΙΣΤΩΤΙΚΟΥΣ
ΟΡΓΑΝΙΣΜΟΥΣ ΤΗΝ ΠΕΡΙΟΔΟ 2000 - 2002

ΤΟΜΕΑΣ ΟΙΚΟΝΟΜΙΚΗΣ ΔΡΑΣΤΗΡΙΟΤΗΤΑΣ	2000			2001			2002		
	Αρ.	Κατ.	%	Αρ.	Κατ.	%	Αρ.	Κατ.	%
Τράπεζες	210	63,1	1,8	231	64,4	1,8	264	71,7	2,1
Ασφάλειες	59	17,7	2,1	69	19,2	2,1	68	18,5	2,5
Χρηματιστήριο	64	19,2	2,7	59	16,4	1,6	36	9,8	1,2
ΣΥΝΟΛΟ	333	100	2,0	359	100	1,8	368	100	2,0

Πηγή: Τμήμα Κοινωνικών Ασφαλίσεων, Υπουργείο Εργασίας και Κοινωνικών Ασφαλίσεων

ΠΙΝΑΚΑΣ 3.30
ΞΕΝΟ ΕΡΓΑΤΙΚΟ ΔΥΝΑΜΙΚΟ ΣΤΙΣ ΑΛΛΕΣ ΔΡΑΣΤΗΡΙΟΤΗΤΕΣ ΥΠΗΡΕΣΙΩΝ ΤΗΝ ΠΕΡΙΟΔΟ 2000 - 2002

ΤΟΜΕΑΣ ΟΙΚΟΝΟΜΙΚΗΣ ΔΡΑΣΤΗΡΙΟΤΗΤΑΣ	2000			2001			2002		
	Αρ.	Κατ.	%	Αρ.	Κατ.	%	Αρ.	Κατ.	%
Διάθεση λυμάτων	53	6,9	4,4	53	5,8	4,6	71	6,8	7,5
Δραστηριότητες οργανώσεων	53	6,9	2,7	60	6,6	2,6	66	6,3	2,9
Ψυχαγωγικές, πολιτιστικές και αθλητικές δραστηριότητες	432	56,3	8,5	513	56,1	8,5	592	56,9	9,5
Λοιπές δραστηριότητες παροχής προσωπικών υπηρεσιών	229	29,9	4,5	289	31,6	5,4	312	30,0	4,8
ΣΥΝΟΛΟ	767	100	5,7	915	100	6,2	1.041	100	6,5

Πηγή: Τμήμα Κοινωνικών Ασφαλίσεων, Υπουργείο Εργασίας και Κοινωνικών Ασφαλίσεων

ΠΙΝΑΚΑΣ 3.31
ΚΥΠΡΙΟΙ ΑΠΑΣΧΟΛΟΥΜΕΝΟΙ ΣΤΟΥΣ ΛΟΙΠΟΥΣ ΤΟΜΕΙΣ ΥΠΗΡΕΣΙΩΝ ΤΗΝ ΠΕΡΙΟΔΟ 2000 - 2002

ΤΟΜΕΑΣ ΟΙΚΟΝΟΜΙΚΗΣ ΔΡΑΣΤΗΡΙΟΤΗΤΑΣ	2000		2001		2002	
	Αριθμός	Κατανομή	Αριθμός	Κατανομή	Αριθμός	Κατανομή
Χρηματοπιστωτικοί οργανισμοί	16.334	19,5	19.131	21,2	17.862	19,6
Δημόσια διοίκηση και άμυνα	25.673	30,7	24.174	26,8	23.761	26,1
Εκπαίδευση	16.245	19,4	18.628	20,7	19.493	21,4
Υγεία και κοινωνική μέριμνα	10.459	12,5	11.788	13,1	12.113	13,3
Άλλες δραστηριότητες υπηρεσιών	12.578	15,0	13.907	15,4	14.906	16,4
Ετερόδοκοι οργανισμοί και όργανα	2.405	2,9	2.473	2,8	2.854	3,2
ΣΥΝΟΛΟ	83.694	100	90.101	100	90.989	100

Πηγή: Τμήμα Κοινωνικών Ασφαλίσεων, Υπουργείο Εργασίας και Κοινωνικών Ασφαλίσεων
 Έρευνα Εργατικού Δυναμικού, Στατιστική Υπηρεσία

ΠΙΝΑΚΑΣ 3.32
ΚΥΠΡΙΟΙ ΑΠΑΣΧΟΛΟΥΜΕΝΟΙ ΣΤΟΥΣ ΧΡΗΜΑΤΟΠΙΣΤΩΤΙΚΟΥΣ
ΟΡΓΑΝΙΣΜΟΥΣ ΤΗΝ ΠΕΡΙΟΔΟ 2000 - 2002

ΤΟΜΕΑΣ ΟΙΚΟΝΟΜΙΚΗΣ ΔΡΑΣΤΗΡΙΟΤΗΤΑΣ	2000		2001		2002	
	Αριθμός	Κατανομή	Αριθμός	Κατανομή	Αριθμός	Κατανομή
Τράπεζες	11.269	69,0	12.342	64,5	12.181	68,2
Ασφάλειες	2.778	17,0	3.225	16,9	2.644	14,8
Χρηματιστήριο	2.287	14,0	3.564	18,6	3.037	17,0
ΣΥΝΟΛΟ	16.334	100	19.131	100	17.862	100

Πηγή: Τμήμα Κοινωνικών Ασφαλίσεων, Υπουργείο Εργασίας και Κοινωνικών Ασφαλίσεων
 Έρευνα Εργατικού Δυναμικού, Στατιστική Υπηρεσία

ΠΙΝΑΚΑΣ 3.33
ΚΥΠΡΙΟΙ ΑΠΑΣΧΟΛΟΥΜΕΝΟΙ ΣΤΙΣ ΑΛΛΕΣ ΔΡΑΣΤΗΡΙΟΤΗΤΕΣ ΥΠΗΡΕΣΙΩΝ ΤΗΝ ΠΕΡΙΟΔΟ 2000 - 2002

ΤΟΜΕΑΣ ΟΙΚΟΝΟΜΙΚΗΣ ΔΡΑΣΤΗΡΙΟΤΗΤΑΣ	2000		2001		2002	
	Αριθμός	Κατανομή	Αριθμός	Κατανομή	Αριθμός	Κατανομή
Διάθεση λυμάτων	1.158	9,2	1.089	7,8	881	5,9
Δραστηριότητες οργανώσεων	1.878	14,9	2.221	16,0	2.234	15,0
Ψυχαγωγικές, πολιτιστικές και αθλητικές δραστηριότητες	4.625	36,8	5.502	39,6	5.618	37,7
Λοιπές δραστηριότητες παροχής προσωπικών υπηρεσιών	4.917	39,1	5.095	36,6	6.173	41,4
ΣΥΝΟΛΟ	12.578	100	13.907	100	14.906	100

Πηγή: Τμήμα Κοινωνικών Ασφαλίσεων, Υπουργείο Εργασίας και Κοινωνικών Ασφαλίσεων
 Έρευνα Εργατικού Δυναμικού, Στατιστική Υπηρεσία

ΠΑΡΑΡΤΗΜΑ 4

**ΠΙΝΑΚΕΣ ΓΙΑ ΤΙΣ ΑΝΑΓΚΕΣ ΑΠΑΣΧΟΛΗΣΗΣ
ΤΟΥ ΞΕΝΟΥ ΕΡΓΑΤΙΚΟΥ ΔΥΝΑΜΙΚΟΥ
ΣΤΗΝ ΚΥΠΡΟ 2004 - 2007**

ΠΙΝΑΚΑΣ 4.1
ΑΠΑΣΧΟΛΟΥΜΕΝΟΙ ΣΤΟΥΣ ΕΥΡΕΙΣ ΤΟΜΕΙΣ
ΟΙΚΟΝΟΜΙΚΗΣ ΔΡΑΣΤΗΡΙΟΤΗΤΑΣ ΤΗΝ ΠΕΡΙΟΔΟ 2004 - 2007

ΤΟΜΕΑΣ ΟΙΚΟΝΟΜΙΚΗΣ ΔΡΑΣΤΗΡΙΟΤΗΤΑΣ	2004		2005		2006		2007	
	Αρ.	Κατ.	Αρ.	Κατ.	Αρ.	Κατ.	Αρ.	Κατ.
Πρωτογενής	17.369	5,3	17.286	5,2	17.203	5,1	17.203	5,0
Δευτερογενής	74.810	22,6	75.195	22,5	75.683	22,3	76.136	22,2
Τριτογενής	238.476	72,1	242.030	72,3	245.954	72,6	249.730	72,8
ΣΥΝΟΛΟ	330.655	100	334.511	100	338.840	100	343.069	100

ΠΙΝΑΚΑΣ 4.2
ΞΕΝΟ ΕΡΓΑΤΙΚΟ ΔΥΝΑΜΙΚΟ ΣΤΟΥΣ ΕΥΡΕΙΣ ΤΟΜΕΙΣ
ΟΙΚΟΝΟΜΙΚΗΣ ΔΡΑΣΤΗΡΙΟΤΗΤΑΣ ΤΗΝ ΠΕΡΙΟΔΟ 2004 - 2007

ΤΟΜΕΑΣ ΟΙΚΟΝΟΜΙΚΗΣ ΔΡΑΣΤΗΡΙΟΤΗΤΑΣ	2004			2005			2006			2007		
	Αρ.	Κατ.	%	Αρ.	Κατ.	%	Αρ.	Κατ.	%	Αρ.	Κατ.	%
Πρωτογενής	3.560	8,5	20,5	3.477	8,2	20,1	3.394	7,9	19,7	3.394	7,8	19,7
Δευτερογενής	7.628	18,3	10,2	7.553	17,9	10,0	7.523	17,6	9,9	7.463	17,1	9,8
Τριτογενής	30.604	73,2	12,8	31.187	73,9	12,9	31.940	74,5	13,0	32.686	75,1	13,1
ΣΥΝΟΛΟ	41.792	100	12,6	42.217	100	12,6	42.857	100	12,6	43.543	100	12,7

ΠΙΝΑΚΑΣ 4.3
ΑΡΙΘΜΗΤΙΚΗ ΜΕΤΑΒΟΛΗ ΞΕΝΟΥ ΕΡΓΑΤΙΚΟΥ ΔΥΝΑΜΙΚΟΥ ΣΕ ΟΛΟΥΣ ΤΟΥΣ ΤΟΜΕΙΣ ΟΙΚΟΝΟΜΙΚΗΣ
ΔΡΑΣΤΗΡΙΟΤΗΤΑΣ ΚΑΤΑ ΕΥΡΕΙΑ ΕΠΑΓΓΕΛΜΑΤΙΚΗ ΚΑΤΗΓΟΡΙΑ ΤΗΝ ΠΕΡΙΟΔΟ 2003 - 2007

ΕΥΡΕΙΑ ΕΠΑΓΓΕΛΜΑΤΙΚΗ ΚΑΤΗΓΟΡΙΑ	2003 - 2004			2004 - 2005			2005 - 2006			2006 - 2007			2003 - 2007		
	+	-	Σύν.	+	-	Σύν.	+	-	Σύν.	+	-	Σύν.	+	-	Σύν.
Επαγγέλματα ανώτερου επιπέδου	96	-32	64	112	-15	97	128	-21	107	127	-27	100	463	-95	368
Επαγγέλματα μέσου επιπέδου	157	-184	-27	223	-197	26	293	-108	185	277	-100	177	950	-589	361
Επαγγέλματα κατώτερου επιπέδου	367	-98	269	404	-102	302	448	-100	348	449	-40	409	1.668	-340	1.328
Σύνολο	620	-314	306	739	-314	425	869	-229	640	853	-167	686	3.081	-1.024	2.057

ΠΙΝΑΚΑΣ 4.4
ΑΡΙΘΜΗΤΙΚΗ ΜΕΤΑΒΟΛΗ ΞΕΝΟΥ ΕΡΓΑΤΙΚΟΥ ΔΥΝΑΜΙΚΟΥ ΣΤΟΝ ΠΡΩΤΟΓΕΝΗ ΤΟΜΕΑ
ΚΑΤΑ ΕΥΡΕΙΑ ΕΠΑΓΓΕΛΜΑΤΙΚΗ ΚΑΤΗΓΟΡΙΑ ΤΗΝ ΠΕΡΙΟΔΟ 2003 - 2007

ΕΥΡΕΙΑ ΕΠΑΓΓΕΛΜΑΤΙΚΗ ΚΑΤΗΓΟΡΙΑ	2003 - 2004			2004 - 2005			2005 - 2006			2006 - 2007			2003 - 2007		
	+	-	Σύν.	+	-	Σύν.	+	-	Σύν.	+	-	Σύν.	+	-	Σύν.
Επαγγέλματα ανώτερου επιπέδου	0	-1	-1	0	-1	-1	0	-1	-1	0	0	0	0	-3	-3
Επαγγέλματα μέσου επιπέδου	0	-15	-15	0	-15	-15	0	-15	-15	0	0	0	0	-45	-45
Επαγγέλματα κατώτερου επιπέδου	0	-67	-67	0	-67	-67	0	-67	-67	0	0	0	0	-201	-201
Σύνολο	0	-83	-83	0	-83	-83	0	-83	-83	0	0	0	0	-249	-249

ΠΙΝΑΚΑΣ 4.5
ΑΡΙΘΜΗΤΙΚΗ ΜΕΤΑΒΟΛΗ ΞΕΝΟΥ ΕΡΓΑΤΙΚΟΥ ΔΥΝΑΜΙΚΟΥ ΣΤΟ ΔΕΥΤΕΡΟΓΕΝΗ ΤΟΜΕΑ
ΚΑΤΑ ΕΥΡΕΙΑ ΕΠΑΓΓΕΛΜΑΤΙΚΗ ΚΑΤΗΓΟΡΙΑ ΤΗΝ ΠΕΡΙΟΔΟ 2003 - 2007

ΕΥΡΕΙΑ ΕΠΑΓΓΕΛΜΑΤΙΚΗ ΚΑΤΗΓΟΡΙΑ	2003 - 2004			2004 - 2005			2005 - 2006			2006 - 2007			2003 - 2007		
	+	-	Σύν.	+	-	Σύν.	+	-	Σύν.	+	-	Σύν.	+	-	Σύν.
Επαγγέλματα ανώτερου επιπέδου	2	-8	-6	2	-10	-8	3	-19	-16	3	-27	-24	10	-64	-54
Επαγγέλματα μέσου επιπέδου	50	-84	-34	51	-105	-54	64	-72	-8	72	-100	-28	237	-361	-124
Επαγγέλματα κατώτερου επιπέδου	21	-29	-8	21	-34	-13	27	-33	-6	32	-40	-8	101	-136	-35
Σύνολο	73	-121	-48	74	-149	-75	94	-124	-30	107	-167	-60	348	-561	-213

ΠΙΝΑΚΑΣ 4.6
ΑΡΙΘΜΗΤΙΚΗ ΜΕΤΑΒΟΛΗ ΞΕΝΟΥ ΕΡΓΑΤΙΚΟΥ ΔΥΝΑΜΙΚΟΥ ΣΤΟΝ ΤΡΙΤΟΓΕΝΗ ΤΟΜΕΑ
ΚΑΤΑ ΕΥΡΕΙΑ ΕΠΑΓΓΕΛΜΑΤΙΚΗ ΚΑΤΗΓΟΡΙΑ ΤΗΝ ΠΕΡΙΟΔΟ 2003 - 2007

ΕΥΡΕΙΑ ΕΠΑΓΓΕΛΜΑΤΙΚΗ ΚΑΤΗΓΟΡΙΑ	2003 - 2004			2004 - 2005			2005 - 2006			2006 - 2007			2003 - 2007		
	+	-	Σύν.	+	-	Σύν.	+	-	Σύν.	+	-	Σύν.	+	-	Σύν.
Επαγγέλματα ανώτερου επιπέδου	94	-23	71	110	-4	106	125	-1	124	124	0	124	453	-28	425
Επαγγέλματα μέσου επιπέδου	107	-85	22	172	-77	95	229	-21	208	205	0	205	713	-183	530
Επαγγέλματα κατώτερου επιπέδου	346	-2	344	383	-1	382	421	0	421	417	0	417	1.567	-3	1.564
Σύνολο	547	-110	437	665	-82	583	775	-22	753	746	0	746	2.733	-214	2.519

ΠΙΝΑΚΑΣ 4.7
ΑΠΑΣΧΟΛΟΥΜΕΝΟΙ ΣΤΟΝ ΠΡΩΤΟΓΕΝΗ ΤΟΜΕΑ ΤΗΝ ΠΕΡΙΟΔΟ 2004 - 2007

ΤΟΜΕΑΣ ΟΙΚΟΝΟΜΙΚΗΣ ΔΡΑΣΤΗΡΙΟΤΗΤΑΣ	2004		2005		2006		2007	
	Αρ.	Κατ.	Αρ.	Κατ.	Αρ.	Κατ.	Αρ.	Κατ.
Γεωργία	16.589	95,5	16.506	95,5	16.423	95,5	16.423	95,5
Αλιεία	293	1,7	293	1,7	293	1,7	293	1,7
Ορυχεία και λατομεία	487	2,8	487	2,8	487	2,8	487	2,8
ΣΥΝΟΛΟ	17.369	100	17.286	100	17.203	100	17.203	100

ΠΙΝΑΚΑΣ 4.8
ΞΕΝΟ ΕΡΓΑΤΙΚΟ ΔΥΝΑΜΙΚΟ ΣΤΟΝ ΠΡΩΤΟΓΕΝΗ ΤΟΜΕΑ ΤΗΝ ΠΕΡΙΟΔΟ 2004 - 2007

ΤΟΜΕΑΣ ΟΙΚΟΝΟΜΙΚΗΣ ΔΡΑΣΤΗΡΙΟΤΗΤΑΣ	2004			2005			2006			2007		
	Αρ.	Κατ.	%	Αρ.	Κατ.	%	Αρ.	Κατ.	%	Αρ.	Κατ.	%
Γεωργία	3.488	98,0	21,0	3.405	97,9	20,6	3.322	97,9	20,2	3.322	97,9	20,2
Αλιεία	19	0,5	6,8	19	0,6	6,8	19	0,5	6,8	19	0,5	6,8
Ορυχεία και λατομεία	53	1,5	10,9	53	1,5	10,9	53	1,6	10,9	53	1,6	10,9
ΣΥΝΟΛΟ	3.560	100	20,5	3.477	100	20,1	3.394	100	19,7	3.394	100	19,7

ΠΙΝΑΚΑΣ 4.9
ΑΡΙΘΜΗΤΙΚΗ ΜΕΤΑΒΟΛΗ ΞΕΝΟΥ ΕΡΓΑΤΙΚΟΥ ΔΥΝΑΜΙΚΟΥ ΣΤΗ ΓΕΩΡΓΙΑ
ΚΑΤΑ ΕΥΡΕΙΑ ΕΠΑΓΓΕΛΜΑΤΙΚΗ ΚΑΤΗΓΟΡΙΑ ΤΗΝ ΠΕΡΙΟΔΟ 2003 - 2007

ΕΥΡΕΙΑ ΕΠΑΓΓΕΛΜΑΤΙΚΗ ΚΑΤΗΓΟΡΙΑ	2003 - 2004			2004 - 2005			2005 - 2006			2006 - 2007			2003 - 2007		
	+	-	Σύν.	+	-	Σύν.	+	-	Σύν.	+	-	Σύν.	+	-	Σύν.
Επαγγέλματα ανώτερου επιπέδου	0	-1	-1	0	-1	-1	0	-1	-1	0	0	0	0	-3	-3
Επαγγέλματα μέσου επιπέδου	0	-15	-15	0	-15	-15	0	-15	-15	0	0	0	0	-45	-45
Επαγγέλματα κατώτερου επιπέδου	0	-67	-67	0	-67	-67	0	-67	-67	0	0	0	0	-201	-201
Σύνολο	0	-83	-83	0	-83	-83	0	-83	-83	0	0	0	0	-249	-249

ΠΙΝΑΚΑΣ 4.10
ΑΡΙΘΜΗΤΙΚΗ ΜΕΤΑΒΟΛΗ ΞΕΝΟΥ ΕΡΓΑΤΙΚΟΥ ΔΥΝΑΜΙΚΟΥ ΣΤΗΝ ΑΛΙΕΙΑ
ΚΑΤΑ ΕΥΡΕΙΑ ΕΠΑΓΓΕΛΜΑΤΙΚΗ ΚΑΤΗΓΟΡΙΑ ΤΗΝ ΠΕΡΙΟΔΟ 2003 - 2007

ΕΥΡΕΙΑ ΕΠΑΓΓΕΛΜΑΤΙΚΗ ΚΑΤΗΓΟΡΙΑ	2003 - 2004			2004 - 2005			2005 - 2006			2006 - 2007			2003 - 2007		
	+	-	Σύν.	+	-	Σύν.	+	-	Σύν.	+	-	Σύν.	+	-	Σύν.
Επαγγέλματα ανώτερου επιπέδου	0	0	0	0	0	0	0	0	0	0	0	0	0	0	0
Επαγγέλματα μέσου επιπέδου	0	0	0	0	0	0	0	0	0	0	0	0	0	0	0
Επαγγέλματα κατώτερου επιπέδου	0	0	0	0	0	0	0	0	0	0	0	0	0	0	0
Σύνολο	0	0	0	0	0	0	0	0	0	0	0	0	0	0	0

ΠΙΝΑΚΑΣ 4.11
ΑΡΙΘΜΗΤΙΚΗ ΜΕΤΑΒΟΛΗ ΞΕΝΟΥ ΕΡΓΑΤΙΚΟΥ ΔΥΝΑΜΙΚΟΥ ΣΤΑ ΟΡΥΧΕΙΑ ΚΑΙ ΛΑΤΟΜΕΙΑ
ΚΑΤΑ ΕΥΡΕΙΑ ΕΠΑΓΓΕΛΜΑΤΙΚΗ ΚΑΤΗΓΟΡΙΑ ΤΗΝ ΠΕΡΙΟΔΟ 2003 - 2007

ΕΥΡΕΙΑ ΕΠΑΓΓΕΛΜΑΤΙΚΗ ΚΑΤΗΓΟΡΙΑ	2003 - 2004			2004 - 2005			2005 - 2006			2006 - 2007			2003 - 2007		
	+	-	Σύν.	+	-	Σύν.	+	-	Σύν.	+	-	Σύν.	+	-	Σύν.
Επαγγέλματα ανώτερου επιπέδου	0	0	0	0	0	0	0	0	0	0	0	0	0	0	0
Επαγγέλματα μέσου επιπέδου	0	0	0	0	0	0	0	0	0	0	0	0	0	0	0
Επαγγέλματα κατώτερου επιπέδου	0	0	0	0	0	0	0	0	0	0	0	0	0	0	0
Σύνολο	0	0	0	0	0	0	0	0	0	0	0	0	0	0	0

ΠΙΝΑΚΑΣ 4.12
ΑΠΑΣΧΟΛΟΥΜΕΝΟΙ ΣΤΟ ΔΕΥΤΕΡΟΓΕΝΗ ΤΟΜΕΑ ΤΗΝ ΠΕΡΙΟΔΟ 2004 - 2007

ΤΟΜΕΑΣ ΟΙΚΟΝΟΜΙΚΗΣ ΔΡΑΣΤΗΡΙΟΤΗΤΑΣ	2004		2005		2006		2007	
	Αρ.	Κατ.	Αρ.	Κατ.	Αρ.	Κατ.	Αρ.	Κατ.
Μεταποίηση	35.799	47,9	35.687	47,5	35.601	47,0	35.471	46,6
Ηλεκτρισμός, φυσικό αέριο και νερό	3.596	4,8	3.632	4,8	3.668	4,9	3.705	4,9
Κατασκευές	35.415	47,3	35.876	47,7	36.414	48,1	36.960	48,5
ΣΥΝΟΛΟ	74.810	100	75.195	100	75.683	100	76.136	100

ΠΙΝΑΚΑΣ 4.13
ΞΕΝΟ ΕΡΓΑΤΙΚΟ ΔΥΝΑΜΙΚΟ ΣΤΟ ΔΕΥΤΕΡΟΓΕΝΗ ΤΟΜΕΑ ΤΗΝ ΠΕΡΙΟΔΟ 2004 - 2007

ΤΟΜΕΑΣ ΟΙΚΟΝΟΜΙΚΗΣ ΔΡΑΣΤΗΡΙΟΤΗΤΑΣ	2004			2005			2006			2007		
	Αρ.	Κατ.	%	Αρ.	Κατ.	%	Αρ.	Κατ.	%	Αρ.	Κατ.	%
Μεταποίηση	3.390	44,4	9,5	3.244	43,0	9,1	3.122	41,5	8,8	2.958	39,7	8,3
Ηλεκτρισμός, φυσικό αέριο και νερό	24	0,3	0,7	24	0,3	0,7	24	0,3	0,7	24	0,3	0,6
Κατασκευές	4.214	55,3	11,9	4.285	56,7	11,9	4.377	58,2	12,0	4.481	60,0	12,1
ΣΥΝΟΛΟ	7.628	100	10,2	7.553	100	10,0	7.523	100	9,9	7.463	100	9,8

ΠΙΝΑΚΑΣ 4.14
ΑΡΙΘΜΗΤΙΚΗ ΜΕΤΑΒΟΛΗ ΞΕΝΟΥ ΕΡΓΑΤΙΚΟΥ ΔΥΝΑΜΙΚΟΥ ΣΤΗ ΜΕΤΑΠΟΙΗΣΗ
ΚΑΤΑ ΕΥΡΕΙΑ ΕΠΑΓΓΕΛΜΑΤΙΚΗ ΚΑΤΗΓΟΡΙΑ ΤΗΝ ΠΕΡΙΟΔΟ 2003 - 2007

ΕΥΡΕΙΑ ΕΠΑΓΓΕΛΜΑΤΙΚΗ ΚΑΤΗΓΟΡΙΑ	2003 - 2004			2004 - 2005			2005 - 2006			2006 - 2007			2003 - 2007		
	+	-	Σύν.	+	-	Σύν.	+	-	Σύν.	+	-	Σύν.	+	-	Σύν.
Επαγγέλματα ανώτερου επιπέδου	0	-8	-8	0	-10	-10	0	-19	-19	0	-27	-27	0	-64	-64
Επαγγέλματα μέσου επιπέδου	2	-84	-82	3	-105	-102	2	-72	-70	2	-100	-98	9	-361	-352
Επαγγέλματα κατώτερου επιπέδου	0	-29	-29	0	-34	-34	0	-33	-33	1	-40	-39	1	-136	-135
Σύνολο	2	-121	-119	3	-149	-146	2	-124	-122	3	-167	-164	10	-561	-551

ΠΙΝΑΚΑΣ 4.15
ΑΡΙΘΜΗΤΙΚΗ ΜΕΤΑΒΟΛΗ ΞΕΝΟΥ ΕΡΓΑΤΙΚΟΥ ΔΥΝΑΜΙΚΟΥ ΣΤΟΝ ΗΛΕΚΤΡΙΣΜΟ, ΦΥΣΙΚΟ ΑΕΡΙΟ
ΚΑΙ ΝΕΡΟ ΚΑΤΑ ΕΥΡΕΙΑ ΕΠΑΓΓΕΛΜΑΤΙΚΗ ΚΑΤΗΓΟΡΙΑ ΤΗΝ ΠΕΡΙΟΔΟ 2003 - 2007

ΕΥΡΕΙΑ ΕΠΑΓΓΕΛΜΑΤΙΚΗ ΚΑΤΗΓΟΡΙΑ	2003 - 2004			2004 - 2005			2005 - 2006			2006 - 2007			2003 - 2007		
	+	-	Σύν.	+	-	Σύν.	+	-	Σύν.	+	-	Σύν.	+	-	Σύν.
Επαγγέλματα ανώτερου επιπέδου	0	0	0	0	0	0	0	0	0	0	0	0	0	0	0
Επαγγέλματα μέσου επιπέδου	0	0	0	0	0	0	0	0	0	0	0	0	0	0	0
Επαγγέλματα κατώτερου επιπέδου	0	0	0	0	0	0	0	0	0	0	0	0	0	0	0
Σύνολο	0	0	0	0	0	0	0	0	0	0	0	0	0	0	0

ΠΙΝΑΚΑΣ 4.16
ΑΡΙΘΜΗΤΙΚΗ ΜΕΤΑΒΟΛΗ ΞΕΝΟΥ ΕΡΓΑΤΙΚΟΥ ΔΥΝΑΜΙΚΟΥ ΣΤΙΣ ΚΑΤΑΣΚΕΥΕΣ
ΚΑΤΑ ΕΥΡΕΙΑ ΕΠΑΓΓΕΛΜΑΤΙΚΗ ΚΑΤΗΓΟΡΙΑ ΤΗΝ ΠΕΡΙΟΔΟ 2003 - 2007

ΕΥΡΕΙΑ ΕΠΑΓΓΕΛΜΑΤΙΚΗ ΚΑΤΗΓΟΡΙΑ	2003 - 2004			2004 - 2005			2005 - 2006			2006 - 2007			2003 - 2007		
	+	-	Σύν.	+	-	Σύν.	+	-	Σύν.	+	-	Σύν.	+	-	Σύν.
Επαγγέλματα ανώτερου επιπέδου	0	0	0	2	0	2	3	0	3	3	0	3	10	0	10
Επαγγέλματα μέσου επιπέδου	2	0	2	48	0	48	62	0	62	70	0	70	228	0	228
Επαγγέλματα κατώτερου επιπέδου	0	0	0	21	0	21	27	0	27	31	0	31	100	0	100
Σύνολο	2	0	2	71	0	71	92	0	92	104	0	104	338	0	338

ΠΙΝΑΚΑΣ 4.17
ΑΠΑΣΧΟΛΟΥΜΕΝΟΙ ΣΤΗ ΜΕΤΑΠΟΙΗΣΗ ΤΗΝ ΠΕΡΙΟΔΟ 2004 - 2007

ΤΟΜΕΑΣ ΟΙΚΟΝΟΜΙΚΗΣ ΔΡΑΣΤΗΡΙΟΤΗΤΑΣ	2004		2005		2006		2007	
	Αρ.	Κατ.	Αρ.	Κατ.	Αρ.	Κατ.	Αρ.	Κατ.
Βιομηχανία τροφίμων, ποτών και καπνοβιομηχανία	10.087	28,2	10.037	28,1	9.987	28,0	9.937	28,0
Παραγωγή κλωστοϋφαντουργικών υλών, κατασκευή ειδών ενδυμασίας και βιομηχανία δερμάτινων ειδών	3.447	9,6	3.409	9,6	3.371	9,5	3.334	9,4
Βιομηχανία ξύλου και προϊόντων ξύλου και παραγωγή προϊόντων από χαρτί	2.616	7,3	2.611	7,3	2.611	7,3	2.606	7,3
Εκδόσεις και εκτυπώσεις	2.742	7,7	2.755	7,7	2.769	7,8	2.783	7,8
Διυλιστήριο και παραγωγή χημικών προϊόντων	2.518	7,0	2.518	7,1	2.493	7,0	2.455	6,9
Κατασκευή προϊόντων από ελαστικό	1.063	3,0	1.057	3,0	1.052	2,9	1.047	3,0

συνεχίζεται ...

ΠΙΝΑΚΑΣ 4.17 (συνέχεια)
ΑΠΑΣΧΟΛΟΥΜΕΝΟΙ ΣΤΗ ΜΕΤΑΠΟΙΗΣΗ ΤΗΝ ΠΕΡΙΟΔΟ 2004 - 2007

ΤΟΜΕΑΣ ΟΙΚΟΝΟΜΙΚΗΣ ΔΡΑΣΤΗΡΙΟΤΗΤΑΣ	2004		2005		2006		2007	
	Αρ.	Κατ.	Αρ.	Κατ.	Αρ.	Κατ.	Αρ.	Κατ.
Κατασκευή άλλων μη μεταλλικών ορυκτών προϊόντων	2.336	6,5	2.359	6,6	2.383	6,7	2.407	6,8
Παραγωγή βασικών μετάλλων, κατασκευή μεταλλικών προϊόντων και μηχανημάτων	5.540	15,5	5.513	15,4	5.507	15,5	5.496	15,5
Κατασκευή ηλεκτρικού εξοπλισμού και οπτικών συσκευών	1.016	2,8	1.016	2,8	1.016	2,9	1.016	2,9
Κατασκευή εξοπλισμού μεταφορών	63	0,2	63	0,2	63	0,2	63	0,2
Κατασκευή επίπλων και άλλες μεταποιητικές βιομηχανίες	4.371	12,2	4.349	12,2	4.349	12,2	4.327	12,2
ΣΥΝΟΛΟ	35.799	100	35.687	100	35.601	100	35.471	100

ΠΙΝΑΚΑΣ 4.18
ΞΕΝΟ ΕΡΓΑΤΙΚΟ ΔΥΝΑΜΙΚΟ ΣΤΗ ΜΕΤΑΠΟΙΗΣΗ ΤΗΝ ΠΕΡΙΟΔΟ 2004 - 2007

ΤΟΜΕΑΣ ΟΙΚΟΝΟΜΙΚΗΣ ΔΡΑΣΤΗΡΙΟΤΗΤΑΣ	2004			2005			2006			2007		
	Αρ.	Κατ.	%	Αρ.	Κατ.	%	Αρ.	Κατ.	%	Αρ.	Κατ.	%
Βιομηχανία τροφίμων, ποτών και καπνοβιομηχανία	1.653	48,8	16,4	1.603	49,4	16,0	1.553	49,7	15,6	1.503	50,8	15,1
Παραγωγή κλωστοϋφαντουργικών υλών, κατασκευή ειδών ενδυμασίας και βιομηχανία δερμάτινων ειδών	112	3,3	3,2	74	2,3	2,2	36	1,2	1,1	0	0,0	0,0
Βιομηχανία ξύλου και προϊόντων ξύλου και παραγωγή προϊόντων από χαρτί	223	6,6	8,5	218	6,7	8,3	218	7,0	8,3	213	7,2	8,2
Εκδόσεις και εκτυπώσεις	88	2,6	3,2	89	2,7	3,2	89	2,8	3,2	89	3,0	3,2
Διυλιστήριο και παραγωγή χημικών προϊόντων	178	5,2	7,1	178	5,5	7,1	153	4,9	6,1	115	3,9	4,7
Κατασκευή προϊόντων από ελαστικό	93	2,7	8,7	87	2,7	8,3	82	2,6	7,8	77	2,6	7,4

συνεχίζεται ...

ΠΙΝΑΚΑΣ 4.18 (συνέχεια)
ΞΕΝΟ ΕΡΓΑΤΙΚΟ ΔΥΝΑΜΙΚΟ ΣΤΗ ΜΕΤΑΠΟΙΗΣΗ ΤΗΝ ΠΕΡΙΟΔΟ 2004 - 2007

ΤΟΜΕΑΣ ΟΙΚΟΝΟΜΙΚΗΣ ΔΡΑΣΤΗΡΙΟΤΗΤΑΣ	2004			2005			2006			2007		
	Αρ.	Κατ.	%	Αρ.	Κατ.	%	Αρ.	Κατ.	%	Αρ.	Κατ.	%
Κατασκευή άλλων μη μεταλλικών ορυκτών προϊόντων	165	4,9	7,1	167	5,1	7,1	169	5,4	7,1	172	5,8	7,1
Παραγωγή βασικών μετάλλων, κατασκευή μεταλλικών προϊόντων και μηχανημάτων	365	10,8	6,6	337	10,4	6,1	331	10,6	6,0	320	10,8	5,8
Κατασκευή ηλεκτρικού εξοπλισμού και οπτικών συσκευών	172	5,1	17,0	172	5,3	17,0	172	5,5	17,0	172	5,8	17,0
Κατασκευή εξοπλισμού μεταφορών	5	0,1	7,9	5	0,2	7,9	5	0,2	7,9	5	0,2	7,9
Κατασκευή επίπλων και άλλες μεταποιητικές βιομηχανίες	336	9,9	7,7	314	9,7	7,2	314	10,1	7,2	292	9,9	6,7
ΣΥΝΟΛΟ	3.390	100	9,5	3.244	100	9,1	3.122	100	8,8	2.958	100	8,3

ΠΙΝΑΚΑΣ 4.19
ΑΡΙΘΜΗΤΙΚΗ ΜΕΤΑΒΟΛΗ ΞΕΝΟΥ ΕΡΓΑΤΙΚΟΥ ΔΥΝΑΜΙΚΟΥ ΣΤΗ ΒΙΟΜΗΧΑΝΙΑ ΤΡΟΦΙΜΩΝ, ΠΟΤΩΝ
ΚΑΙ ΚΑΠΝΟΒΙΟΜΗΧΑΝΙΑ ΚΑΤΑ ΕΥΡΕΙΑ ΕΠΑΓΓΕΛΜΑΤΙΚΗ ΚΑΤΗΓΟΡΙΑ ΤΗΝ ΠΕΡΙΟΔΟ 2003 - 2007

ΕΥΡΕΙΑ ΕΠΑΓΓΕΛΜΑΤΙΚΗ ΚΑΤΗΓΟΡΙΑ	2003 - 2004			2004 - 2005			2005 - 2006			2006 - 2007			2003 - 2007		
	+	-	Σύν.	+	-	Σύν.	+	-	Σύν.	+	-	Σύν.	+	-	Σύν.
Επαγγέλματα ανώτερου επιπέδου	0	-2	-2	0	-2	-2	0	-2	-2	0	-2	-2	0	-8	-8
Επαγγέλματα μέσου επιπέδου	0	-28	-28	0	-28	-28	0	-28	-28	0	-27	-27	0	-111	-111
Επαγγέλματα κατώτερου επιπέδου	0	-21	-21	0	-20	-20	0	-20	-20	0	-21	-21	0	-82	-82
Σύνολο	0	-51	-51	0	-50	-50	0	-50	-50	0	-50	-50	0	-201	-201

ΠΙΝΑΚΑΣ 4.20
ΑΡΙΘΜΗΤΙΚΗ ΜΕΤΑΒΟΛΗ ΞΕΝΟΥ ΕΡΓΑΤΙΚΟΥ ΔΥΝΑΜΙΚΟΥ ΣΤΗΝ ΠΑΡΑΓΩΓΗ
ΚΛΩΣΤΟΨΦΑΝΤΟΥΡΓΙΚΩΝ ΥΛΩΝ, ΚΑΤΑΣΚΕΥΗ ΕΙΔΩΝ ΕΝΔΥΜΑΣΙΑΣ ΚΑΙ ΒΙΟΜΗΧΑΝΙΑ ΔΕΡΜΑΤΙΝΩΝ
ΕΙΔΩΝ ΚΑΤΑ ΕΥΡΕΙΑ ΕΠΑΓΓΕΛΜΑΤΙΚΗ ΚΑΤΗΓΟΡΙΑ ΤΗΝ ΠΕΡΙΟΔΟ 2003 - 2007

ΕΥΡΕΙΑ ΕΠΑΓΓΕΛΜΑΤΙΚΗ ΚΑΤΗΓΟΡΙΑ	2003 - 2004			2004 - 2005			2005 - 2006			2006 - 2007			2003 - 2007		
	+	-	Σύν.	+	-	Σύν.	+	-	Σύν.	+	-	Σύν.	+	-	Σύν.
Επαγγέλματα ανώτερου επιπέδου	0	-4	-4	0	-4	-4	0	-4	-4	0	-4	-4	0	-16	-16
Επαγγέλματα μέσου επιπέδου	0	-31	-31	0	-30	-30	0	-30	-30	0	-29	-29	0	-120	-120
Επαγγέλματα κατώτερου επιπέδου	0	-3	-3	0	-4	-4	0	-4	-4	0	-3	-3	0	-14	-14
Σύνολο	0	-38	-38	0	-38	-38	0	-38	-38	0	-36	-36	0	-150	-150

ΠΙΝΑΚΑΣ 4.21
ΑΡΙΘΜΗΤΙΚΗ ΜΕΤΑΒΟΛΗ ΞΕΝΟΥ ΕΡΓΑΤΙΚΟΥ ΔΥΝΑΜΙΚΟΥ ΣΤΗ ΒΙΟΜΗΧΑΝΙΑ
ΞΥΛΟΥ ΚΑΙ ΠΡΟΪΟΝΤΩΝ ΞΥΛΟΥ ΚΑΙ ΠΑΡΑΓΩΓΗ ΠΡΟΪΟΝΤΩΝ ΑΠΟ ΧΑΡΤΙ
ΚΑΤΑ ΕΥΡΕΙΑ ΕΠΑΓΓΕΛΜΑΤΙΚΗ ΚΑΤΗΓΟΡΙΑ ΤΗΝ ΠΕΡΙΟΔΟ 2003 - 2007

ΕΥΡΕΙΑ ΕΠΑΓΓΕΛΜΑΤΙΚΗ ΚΑΤΗΓΟΡΙΑ	2003 - 2004			2004 - 2005			2005 - 2006			2006 - 2007			2003 - 2007		
	+	-	Σύν.	+	-	Σύν.	+	-	Σύν.	+	-	Σύν.	+	-	Σύν.
Επαγγέλματα ανώτερου επιπέδου	0	0	0	0	0	0	0	0	0	0	0	0	0	0	0
Επαγγέλματα μέσου επιπέδου	0	0	0	0	-4	-4	0	0	0	0	-4	-4	0	-8	-8
Επαγγέλματα κατώτερου επιπέδου	0	0	0	0	-1	-1	0	0	0	0	-1	-1	0	-2	-2
Σύνολο	0	0	0	0	-5	-5	0	0	0	0	-5	-5	0	-10	-10

ΠΙΝΑΚΑΣ 4.22
ΑΡΙΘΜΗΤΙΚΗ ΜΕΤΑΒΟΛΗ ΞΕΝΟΥ ΕΡΓΑΤΙΚΟΥ ΔΥΝΑΜΙΚΟΥ ΣΤΙΣ ΕΚΔΟΣΕΙΣ ΚΑΙ ΕΚΤΥΠΩΣΕΙΣ
ΚΑΤΑ ΕΥΡΕΙΑ ΕΠΑΓΓΕΛΜΑΤΙΚΗ ΚΑΤΗΓΟΡΙΑ ΤΗΝ ΠΕΡΙΟΔΟ 2003 - 2007

ΕΥΡΕΙΑ ΕΠΑΓΓΕΛΜΑΤΙΚΗ ΚΑΤΗΓΟΡΙΑ	2003 - 2004			2004 - 2005			2005 - 2006			2006 - 2007			2003 - 2007		
	+	-	Σύν.	+	-	Σύν.	+	-	Σύν.	+	-	Σύν.	+	-	Σύν.
Επαγγέλματα ανώτερου επιπέδου	0	0	0	0	0	0	0	0	0	0	0	0	0	0	0
Επαγγέλματα μέσου επιπέδου	0	0	0	1	0	1	0	0	0	0	0	0	1	0	1
Επαγγέλματα κατώτερου επιπέδου	0	0	0	0	0	0	0	0	0	0	0	0	0	0	0
Σύνολο	0	0	0	1	0	1	0	0	0	0	0	0	1	0	1

ΠΙΝΑΚΑΣ 4.23
ΑΡΙΘΜΗΤΙΚΗ ΜΕΤΑΒΟΛΗ ΞΕΝΟΥ ΕΡΓΑΤΙΚΟΥ ΔΥΝΑΜΙΚΟΥ ΣΤΟ ΔΙΥΛΙΣΤΗΡΙΟ ΚΑΙ ΠΑΡΑΓΩΓΗ
ΧΗΜΙΚΩΝ ΠΡΟΪΟΝΤΩΝ ΚΑΤΑ ΕΥΡΕΙΑ ΕΠΑΓΓΕΛΜΑΤΙΚΗ ΚΑΤΗΓΟΡΙΑ ΤΗΝ ΠΕΡΙΟΔΟ 2003 - 2007

ΕΥΡΕΙΑ ΕΠΑΓΓΕΛΜΑΤΙΚΗ ΚΑΤΗΓΟΡΙΑ	2003 - 2004			2004 - 2005			2005 - 2006			2006 - 2007			2003 - 2007		
	+	-	Σύν.	+	-	Σύν.	+	-	Σύν.	+	-	Σύν.	+	-	Σύν.
Επαγγέλματα ανώτερου επιπέδου	0	0	0	0	0	0	0	-12	-12	0	-18	-18	0	-30	-30
Επαγγέλματα μέσου επιπέδου	0	0	0	0	0	0	0	-7	-7	0	-11	-11	0	-18	-18
Επαγγέλματα κατώτερου επιπέδου	0	0	0	0	0	0	0	-6	-6	0	-9	-9	0	-15	-15
Σύνολο	0	0	0	0	0	0	0	-25	-25	0	-38	-38	0	-63	-63

ΠΙΝΑΚΑΣ 4.24
ΑΡΙΘΜΗΤΙΚΗ ΜΕΤΑΒΟΛΗ ΞΕΝΟΥ ΕΡΓΑΤΙΚΟΥ ΔΥΝΑΜΙΚΟΥ ΣΤΗΝ ΚΑΤΑΣΚΕΥΗ ΠΡΟΪΟΝΤΩΝ
ΑΠΟ ΕΛΑΣΤΙΚΟ ΚΑΤΑ ΕΥΡΕΙΑ ΕΠΑΓΓΕΛΜΑΤΙΚΗ ΚΑΤΗΓΟΡΙΑ ΤΗΝ ΠΕΡΙΟΔΟ 2003 - 2007

ΕΥΡΕΙΑ ΕΠΑΓΓΕΛΜΑΤΙΚΗ ΚΑΤΗΓΟΡΙΑ	2003 - 2004			2004 - 2005			2005 - 2006			2006 - 2007			2003 - 2007		
	+	-	Σύν.	+	-	Σύν.	+	-	Σύν.	+	-	Σύν.	+	-	Σύν.
Επαγγέλματα ανώτερου επιπέδου	0	-1	-1	0	-1	-1	0	-1	-1	0	-1	-1	0	-4	-4
Επαγγέλματα μέσου επιπέδου	0	-2	-2	0	-2	-2	0	-2	-2	0	-2	-2	0	-8	-8
Επαγγέλματα κατώτερου επιπέδου	0	-2	-2	0	-3	-3	0	-2	-2	0	-2	-2	0	-9	-9
Σύνολο	0	-5	-5	0	-6	-6	0	-5	-5	0	-5	-5	0	-21	-21

ΠΙΝΑΚΑΣ 4.25
ΑΡΙΘΜΗΤΙΚΗ ΜΕΤΑΒΟΛΗ ΞΕΝΟΥ ΕΡΓΑΤΙΚΟΥ ΔΥΝΑΜΙΚΟΥ ΣΤΗΝ
ΚΑΤΑΣΚΕΥΗ ΑΛΛΩΝ ΜΗ ΜΕΤΑΛΛΙΚΩΝ ΟΡΥΚΤΩΝ ΠΡΟΪΟΝΤΩΝ ΚΑΤΑ ΕΥΡΕΙΑ
ΕΠΑΓΓΕΛΜΑΤΙΚΗ ΚΑΤΗΓΟΡΙΑ ΤΗΝ ΠΕΡΙΟΔΟ 2003 - 2007

ΕΥΡΕΙΑ ΕΠΑΓΓΕΛΜΑΤΙΚΗ ΚΑΤΗΓΟΡΙΑ	2003 - 2004			2004 - 2005			2005 - 2006			2006 - 2007			2003 - 2007		
	+	-	Σύν.	+	-	Σύν.	+	-	Σύν.	+	-	Σύν.	+	-	Σύν.
Επαγγέλματα ανώτερου επιπέδου	0	0	0	0	0	0	0	0	0	0	0	0	0	0	0
Επαγγέλματα μέσου επιπέδου	2	0	2	2	0	2	2	0	2	2	0	2	8	0	8
Επαγγέλματα κατώτερου επιπέδου	0	0	0	0	0	0	0	0	0	1	0	1	1	0	1
Σύνολο	2	0	2	2	0	2	2	0	2	3	0	3	9	0	9

ΠΙΝΑΚΑΣ 4.26
ΑΡΙΘΜΗΤΙΚΗ ΜΕΤΑΒΟΛΗ ΞΕΝΟΥ ΕΡΓΑΤΙΚΟΥ ΔΥΝΑΜΙΚΟΥ ΣΤΗΝ ΠΑΡΑΓΩΓΗ ΒΑΣΙΚΩΝ
ΜΕΤΑΛΛΩΝ, ΚΑΤΑΣΚΕΥΗ ΜΕΤΑΛΛΙΚΩΝ ΠΡΟΪΟΝΤΩΝ ΚΑΙ ΜΗΧΑΝΗΜΑΤΩΝ
ΚΑΤΑ ΕΥΡΕΙΑ ΕΠΑΓΓΕΛΜΑΤΙΚΗ ΚΑΤΗΓΟΡΙΑ ΤΗΝ ΠΕΡΙΟΔΟ 2003 - 2007

ΕΥΡΕΙΑ ΕΠΑΓΓΕΛΜΑΤΙΚΗ ΚΑΤΗΓΟΡΙΑ	2003 - 2004			2004 - 2005			2005 - 2006			2006 - 2007			2003 - 2007		
	+	-	Σύν.	+	-	Σύν.	+	-	Σύν.	+	-	Σύν.	+	-	Σύν.
Επαγγέλματα ανώτερου επιπέδου	0	0	0	0	-2	-2	0	0	0	0	-1	-1	0	-3	-3
Επαγγέλματα μέσου επιπέδου	0	-5	-5	0	-23	-23	0	-5	-5	0	-9	-9	0	-42	-42
Επαγγέλματα κατώτερου επιπέδου	0	0	0	0	-3	-3	0	-1	-1	0	-1	-1	0	-5	-5
Σύνολο	0	-5	-5	0	-28	-28	0	-6	-6	0	-11	-11	0	-50	-50

ΠΙΝΑΚΑΣ 4.27
ΑΡΙΘΜΗΤΙΚΗ ΜΕΤΑΒΟΛΗ ΞΕΝΟΥ ΕΡΓΑΤΙΚΟΥ ΔΥΝΑΜΙΚΟΥ ΣΤΗΝ ΚΑΤΑΣΚΕΥΗ
ΗΛΕΚΤΡΙΚΟΥ ΕΞΟΠΛΙΣΜΟΥ ΚΑΙ ΟΠΤΙΚΩΝ ΣΥΣΚΕΥΩΝ ΚΑΤΑ ΕΥΡΕΙΑ
ΕΠΑΓΓΕΛΜΑΤΙΚΗ ΚΑΤΗΓΟΡΙΑ ΤΗΝ ΠΕΡΙΟΔΟ 2003 - 2007

ΕΥΡΕΙΑ ΕΠΑΓΓΕΛΜΑΤΙΚΗ ΚΑΤΗΓΟΡΙΑ	2003 - 2004			2004 - 2005			2005 - 2006			2006 - 2007			2003 - 2007		
	+	-	Σύν.	+	-	Σύν.	+	-	Σύν.	+	-	Σύν.	+	-	Σύν.
Επαγγέλματα ανώτερου επιπέδου	0	0	0	0	0	0	0	0	0	0	0	0	0	0	0
Επαγγέλματα μέσου επιπέδου	0	0	0	0	0	0	0	0	0	0	0	0	0	0	0
Επαγγέλματα κατώτερου επιπέδου	0	0	0	0	0	0	0	0	0	0	0	0	0	0	0
Σύνολο	0	0	0	0	0	0	0	0	0	0	0	0	0	0	0

ΠΙΝΑΚΑΣ 4.28
ΑΡΙΘΜΗΤΙΚΗ ΜΕΤΑΒΟΛΗ ΞΕΝΟΥ ΕΡΓΑΤΙΚΟΥ ΔΥΝΑΜΙΚΟΥ ΣΤΗΝ ΚΑΤΑΣΚΕΥΗ ΕΞΟΠΛΙΣΜΟΥ
ΜΕΤΑΦΟΡΩΝ ΚΑΤΑ ΕΥΡΕΙΑ ΕΠΑΓΓΕΛΜΑΤΙΚΗ ΚΑΤΗΓΟΡΙΑ ΤΗΝ ΠΕΡΙΟΔΟ 2003 - 2007

ΕΥΡΕΙΑ ΕΠΑΓΓΕΛΜΑΤΙΚΗ ΚΑΤΗΓΟΡΙΑ	2003 - 2004			2004 - 2005			2005 - 2006			2006 - 2007			2003 - 2007		
	+	-	Σύν.	+	-	Σύν.	+	-	Σύν.	+	-	Σύν.	+	-	Σύν.
Επαγγέλματα ανώτερου επιπέδου	0	0	0	0	0	0	0	0	0	0	0	0	0	0	0
Επαγγέλματα μέσου επιπέδου	0	0	0	0	0	0	0	0	0	0	0	0	0	0	0
Επαγγέλματα κατώτερου επιπέδου	0	0	0	0	0	0	0	0	0	0	0	0	0	0	0
Σύνολο	0	0	0	0	0	0	0	0	0	0	0	0	0	0	0

ΠΙΝΑΚΑΣ 4.29
ΑΡΙΘΜΗΤΙΚΗ ΜΕΤΑΒΟΛΗ ΞΕΝΟΥ ΕΡΓΑΤΙΚΟΥ ΔΥΝΑΜΙΚΟΥ ΣΤΗΝ ΚΑΤΑΣΚΕΥΗ
ΕΠΙΠΛΩΝ ΚΑΙ ΑΛΛΕΣ ΜΕΤΑΠΟΙΗΤΙΚΕΣ ΒΙΟΜΗΧΑΝΙΕΣ ΚΑΤΑ ΕΥΡΕΙΑ
ΕΠΑΓΓΕΛΜΑΤΙΚΗ ΚΑΤΗΓΟΡΙΑ ΤΗΝ ΠΕΡΙΟΔΟ 2003 - 2007

ΕΥΡΕΙΑ ΕΠΑΓΓΕΛΜΑΤΙΚΗ ΚΑΤΗΓΟΡΙΑ	2003 - 2004			2004 - 2005			2005 - 2006			2006 - 2007			2003 - 2007		
	+	-	Σύν.	+	-	Σύν.	+	-	Σύν.	+	-	Σύν.	+	-	Σύν.
Επαγγέλματα ανώτερου επιπέδου	0	-1	-1	0	-1	-1	0	0	0	0	-1	-1	0	-3	-3
Επαγγέλματα μέσου επιπέδου	0	-18	-18	0	-18	-18	0	0	0	0	-18	-18	0	-54	-54
Επαγγέλματα κατώτερου επιπέδου	0	-3	-3	0	-3	-3	0	0	0	0	-3	-3	0	-9	-9
Σύνολο	0	-22	-22	0	-22	-22	0	0	0	0	-22	-22	0	-66	-66

ΠΙΝΑΚΑΣ 4.30
ΑΠΑΣΧΟΛΟΥΜΕΝΟΙ ΣΤΟΝ ΤΡΙΤΟΓΕΝΗ ΤΟΜΕΑ ΤΗΝ ΠΕΡΙΟΔΟ 2004 - 2007

ΤΟΜΕΑΣ ΟΙΚΟΝΟΜΙΚΗΣ ΔΡΑΣΤΗΡΙΟΤΗΤΑΣ	2004		2005		2006		2007	
	Αρ.	Κατ.	Αρ.	Κατ.	Αρ.	Κατ.	Αρ.	Κατ.
Εμπόριο και επιδιορθώσεις	60.318	25,3	61.253	25,3	62.199	25,3	63.161	25,3
Ξενοδοχεία και εστιατόρια	28.998	12,2	29.290	12,1	29.722	12,1	30.030	12,0
Μεταφορές, αποθήκευση και επικοινωνίες	17.659	7,4	17.992	7,3	18.334	7,5	18.697	7,5
Χρηματοπιστωτικοί οργανισμοί	16.635	7,0	16.739	6,9	17.001	6,9	17.267	6,9
Ακίνητη περιουσία και επιχειρηματικές δραστηριότητες	23.053	9,7	23.642	9,8	24.257	9,9	24.793	9,9
Δημόσια διοίκηση και άμυνα	24.631	10,3	24.877	10,3	25.126	10,2	25.377	10,2

συνεχίζεται ...

ΠΙΝΑΚΑΣ 4.30 (συνέχεια)
ΑΠΑΣΧΟΛΟΥΜΕΝΟΙ ΣΤΟΝ ΤΡΙΤΟΓΕΝΗ ΤΟΜΕΑ ΤΗΝ ΠΕΡΙΟΔΟ 2004 - 2007

ΤΟΜΕΑΣ ΟΙΚΟΝΟΜΙΚΗΣ ΔΡΑΣΤΗΡΙΟΤΗΤΑΣ	2004		2005		2006		2007	
	Αρ.	Κατ.	Αρ.	Κατ.	Αρ.	Κατ.	Αρ.	Κατ.
Εκπαίδευση	21.588	9,0	21.804	9,0	22.022	8,9	22.242	8,9
Υγεία και κοινωνική μέριμνα	14.507	6,1	14.652	6,1	14.798	6,0	14.946	6,0
Άλλες δραστηριότητες υπηρεσιών	17.546	7,3	17.905	7,4	18.273	7,4	18.639	7,5
Ιδιωτικά νοικοκυριά	11.182	4,7	11.517	4,8	11.863	4,8	12.219	4,9
Ετερόδοκοι οργανισμοί και όργανα	2.359	1,0	2.359	1,0	2.359	1,0	2.359	0,9
ΣΥΝΟΛΟ	238.476	100	242.030	100	245.954	100	249.730	100

ΠΙΝΑΚΑΣ 4.31
ΞΕΝΟ ΕΡΓΑΤΙΚΟ ΔΥΝΑΜΙΚΟ ΣΤΟΝ ΤΡΙΤΟΓΕΝΗ ΤΟΜΕΑ ΤΗΝ ΠΕΡΙΟΔΟ 2004 - 2007

ΤΟΜΕΑΣ ΟΙΚΟΝΟΜΙΚΗΣ ΔΡΑΣΤΗΡΙΟΤΗΤΑΣ	2004			2005			2006			2007		
	Αρ.	Κατ.	%	Αρ.	Κατ.	%	Αρ.	Κατ.	%	Αρ.	Κατ.	%
Εμπόριο και επιδιορθώσεις	4.500	14,7	7,5	4.584	14,7	7,5	4.678	14,6	7,5	4.781	14,6	7,6
Ξενοδοχεία και εστιατόρια	9.320	30,4	32,1	9.440	30,3	32,2	9.637	30,2	32,4	9.791	30,0	32,6
Μεταφορές, αποθήκευση και επικοινωνίες	977	3,2	5,5	920	2,9	5,1	922	2,9	5,0	942	2,9	5,0
Χρηματοπιστωτικοί οργανισμοί	325	1,1	2,0	329	1,1	2,0	336	1,1	2,0	344	1,1	2,0
Ακίνητη περιουσία και επιχειρηματικές δραστηριότητες	2.007	6,6	8,7	2.071	6,6	8,8	2.143	6,7	8,8	2.208	6,8	8,9
Δημόσια διοίκηση και άμυνα	88	0,3	0,4	89	0,3	0,4	90	0,3	0,4	91	0,3	0,4

συνεχίζεται ...

ΠΙΝΑΚΑΣ 4.31 (συνέχεια)
ΞΕΝΟ ΕΡΓΑΤΙΚΟ ΔΥΝΑΜΙΚΟ ΣΤΟΝ ΤΡΙΤΟΓΕΝΗ ΤΟΜΕΑ ΤΗΝ ΠΕΡΙΟΔΟ 2004 - 2007

ΤΟΜΕΑΣ ΟΙΚΟΝΟΜΙΚΗΣ ΔΡΑΣΤΗΡΙΟΤΗΤΑΣ	2004			2005			2006			2007		
	Αρ.	Κατ.	%	Αρ.	Κατ.	%	Αρ.	Κατ.	%	Αρ.	Κατ.	%
Εκπαίδευση	730	2,4	3,4	737	2,4	3,4	743	2,3	3,4	750	2,3	3,4
Υγεία και κοινωνική μέριμνα	805	2,6	5,5	814	2,6	5,6	823	2,6	5,6	832	2,4	5,6
Άλλες δραστηριότητες υπηρεσιών	1.225	4,0	7,0	1.254	4,0	7,0	1.286	4,0	7,0	1.319	4,0	7,1
Ιδιωτικά νοικοκυριά	10.624	34,7	95,0	10.946	35,1	95,0	11.279	35,3	95,1	11.625	35,6	95,1
Ετερόδοκοι οργανισμοί και όργανα	3	0,0	0,1	3	0,0	0,1	3	0,0	0,1	3	0,0	0,1
ΣΥΝΟΛΟ	30.604	100	12,8	31.187	100	12,9	31.940	100	13,0	32.686	100	13,1

ΠΙΝΑΚΑΣ 4.32
ΑΡΙΘΜΗΤΙΚΗ ΜΕΤΑΒΟΛΗ ΞΕΝΟΥ ΕΡΓΑΤΙΚΟΥ ΔΥΝΑΜΙΚΟΥ ΣΤΟ ΕΜΠΟΡΙΟ ΚΑΙ ΕΠΙΔΙΟΡΘΩΣΕΙΣ
ΚΑΤΑ ΕΥΡΕΙΑ ΕΠΑΓΓΕΛΜΑΤΙΚΗ ΚΑΤΗΓΟΡΙΑ ΤΗΝ ΠΕΡΙΟΔΟ 2003 - 2007

ΕΥΡΕΙΑ ΕΠΑΓΓΕΛΜΑΤΙΚΗ ΚΑΤΗΓΟΡΙΑ	2003 - 2004			2004 - 2005			2005 - 2006			2006 - 2007			2003 - 2007		
	+	-	Σύν.	+	-	Σύν.	+	-	Σύν.	+	-	Σύν.	+	-	Σύν.
Επαγγέλματα ανώτερου επιπέδου	14	0	14	23	0	23	26	0	26	29	0	29	92	0	92
Επαγγέλματα μέσου επιπέδου	31	0	31	52	0	52	58	0	58	62	0	62	203	0	203
Επαγγέλματα κατώτερου επιπέδου	5	0	5	9	0	9	10	0	10	12	0	12	36	0	36
Σύνολο	50	0	50	84	0	84	94	0	94	103	0	103	331	0	331

ΠΙΝΑΚΑΣ 4.33
ΑΡΙΘΜΗΤΙΚΗ ΜΕΤΑΒΟΛΗ ΞΕΝΟΥ ΕΡΓΑΤΙΚΟΥ ΔΥΝΑΜΙΚΟΥ ΣΤΑ ΞΕΝΟΔΟΧΕΙΑ ΚΑΙ ΕΣΤΙΑΤΟΡΙΑ
ΚΑΤΑ ΕΥΡΕΙΑ ΕΠΑΓΓΕΛΜΑΤΙΚΗ ΚΑΤΗΓΟΡΙΑ ΤΗΝ ΠΕΡΙΟΔΟ 2003 - 2007

ΕΥΡΕΙΑ ΕΠΑΓΓΕΛΜΑΤΙΚΗ ΚΑΤΗΓΟΡΙΑ	2003 - 2004			2004 - 2005			2005 - 2006			2006 - 2007			2003 - 2007		
	+	-	Σύν.	+	-	Σύν.	+	-	Σύν.	+	-	Σύν.	+	-	Σύν.
Επαγγέλματα ανώτερου επιπέδου	1	0	1	5	0	5	10	0	10	7	0	7	23	0	23
Επαγγέλματα μέσου επιπέδου	35	0	35	76	0	76	125	0	125	99	0	99	335	0	335
Επαγγέλματα κατώτερου επιπέδου	19	0	19	39	0	39	62	0	62	48	0	48	168	0	168
Σύνολο	55	0	55	120	0	120	197	0	197	154	0	154	526	0	526

ΠΙΝΑΚΑΣ 4.34
ΑΡΙΘΜΗΤΙΚΗ ΜΕΤΑΒΟΛΗ ΞΕΝΟΥ ΕΡΓΑΤΙΚΟΥ ΔΥΝΑΜΙΚΟΥ ΣΤΙΣ ΜΕΤΑΦΟΡΕΣ, ΑΠΟΘΗΚΕΥΣΗ ΚΑΙ
ΕΠΙΚΟΙΝΩΝΙΕΣ ΚΑΤΑ ΕΥΡΕΙΑ ΕΠΑΓΓΕΛΜΑΤΙΚΗ ΚΑΤΗΓΟΡΙΑ ΤΗΝ ΠΕΡΙΟΔΟ 2003 - 2007

ΕΥΡΕΙΑ ΕΠΑΓΓΕΛΜΑΤΙΚΗ ΚΑΤΗΓΟΡΙΑ	2003 - 2004			2004 - 2005			2005 - 2006			2006 - 2007			2003 - 2007		
	+	-	Σύν.	+	-	Σύν.	+	-	Σύν.	+	-	Σύν.	+	-	Σύν.
Επαγγέλματα ανώτερου επιπέδου	11	-4	7	14	-4	10	14	-1	13	12	0	12	51	-9	42
Επαγγέλματα μέσου επιπέδου	8	-79	-71	10	-77	-67	9	-21	-12	8	0	8	35	-177	-142
Επαγγέλματα κατώτερου επιπέδου	0	-1	-1	1	-1	0	1	0	1	0	0	0	2	-2	0
Σύνολο	19	-84	-65	25	-82	-57	24	-22	2	20	0	20	88	-188	-100

ΠΙΝΑΚΑΣ 4.35
ΑΡΙΘΜΗΤΙΚΗ ΜΕΤΑΒΟΛΗ ΞΕΝΟΥ ΕΡΓΑΤΙΚΟΥ ΔΥΝΑΜΙΚΟΥ ΣΤΟΥΣ ΧΡΗΜΑΤΟΠΙΣΤΩΤΙΚΟΥΣ
ΟΡΓΑΝΙΣΜΟΥΣ ΚΑΤΑ ΕΥΡΕΙΑ ΕΠΑΓΓΕΛΜΑΤΙΚΗ ΚΑΤΗΓΟΡΙΑ ΤΗΝ ΠΕΡΙΟΔΟ 2003 - 2007

ΕΥΡΕΙΑ ΕΠΑΓΓΕΛΜΑΤΙΚΗ ΚΑΤΗΓΟΡΙΑ	2003 - 2004			2004 - 2005			2005 - 2006			2006 - 2007			2003 - 2007		
	+	-	Σύν.	+	-	Σύν.	+	-	Σύν.	+	-	Σύν.	+	-	Σύν.
Επαγγέλματα ανώτερου επιπέδου	5	-19	-14	2	0	2	4	0	4	5	0	5	16	-19	-3
Επαγγέλματα μέσου επιπέδου	3	-6	-3	2	0	2	3	0	3	3	0	3	11	-6	5
Επαγγέλματα κατώτερου επιπέδου	0	-1	-1	0	0	0	0	0	0	0	0	0	0	-1	-1
Σύνολο	8	-26	-18	4	0	4	7	0	7	8	0	8	27	-26	1

ΠΙΝΑΚΑΣ 4.36
ΑΡΙΘΜΗΤΙΚΗ ΜΕΤΑΒΟΛΗ ΞΕΝΟΥ ΕΡΓΑΤΙΚΟΥ ΔΥΝΑΜΙΚΟΥ ΣΤΗΝ ΑΚΙΝΗΤΗ
ΠΕΡΙΟΥΣΙΑ ΚΑΙ ΕΠΙΧΕΙΡΗΜΑΤΙΚΕΣ ΔΡΑΣΤΗΡΙΟΤΗΤΕΣ ΚΑΤΑ ΕΥΡΕΙΑ
ΕΠΑΓΓΕΛΜΑΤΙΚΗ ΚΑΤΗΓΟΡΙΑ ΤΗΝ ΠΕΡΙΟΔΟ 2003 - 2007

ΕΥΡΕΙΑ ΕΠΑΓΓΕΛΜΑΤΙΚΗ ΚΑΤΗΓΟΡΙΑ	2003 - 2004			2004 - 2005			2005 - 2006			2006 - 2007			2003 - 2007		
	+	-	Σύν.	+	-	Σύν.	+	-	Σύν.	+	-	Σύν.	+	-	Σύν.
Επαγγέλματα ανώτερου επιπέδου	36	0	36	38	0	38	43	0	43	41	0	41	158	0	158
Επαγγέλματα μέσου επιπέδου	12	0	12	13	0	13	13	0	13	12	0	12	50	0	50
Επαγγέλματα κατώτερου επιπέδου	12	0	12	13	0	13	16	0	16	12	0	12	53	0	53
Σύνολο	60	0	60	64	0	64	72	0	72	65	0	65	261	0	261

ΠΙΝΑΚΑΣ 4.37
ΑΡΙΘΜΗΤΙΚΗ ΜΕΤΑΒΟΛΗ ΞΕΝΟΥ ΕΡΓΑΤΙΚΟΥ ΔΥΝΑΜΙΚΟΥ ΣΤΗ ΔΗΜΟΣΙΑ ΔΙΟΙΚΗΣΗ ΚΑΙ
ΑΜΥΝΑ ΚΑΤΑ ΕΥΡΕΙΑ ΕΠΑΓΓΕΛΜΑΤΙΚΗ ΚΑΤΗΓΟΡΙΑ ΤΗΝ ΠΕΡΙΟΔΟ 2003 - 2007

ΕΥΡΕΙΑ ΕΠΑΓΓΕΛΜΑΤΙΚΗ ΚΑΤΗΓΟΡΙΑ	2003 - 2004			2004 - 2005			2005 - 2006			2006 - 2007			2003 - 2007		
	+	-	Σύν.	+	-	Σύν.	+	-	Σύν.	+	-	Σύν.	+	-	Σύν.
Επαγγέλματα ανώτερου επιπέδου	0	0	0	0	0	0	0	0	0	0	0	0	0	0	0
Επαγγέλματα μέσου επιπέδου	1	0	1	1	0	1	1	0	1	1	0	1	4	0	4
Επαγγέλματα κατώτερου επιπέδου	0	0	0	0	0	0	0	0	0	0	0	0	0	0	0
Σύνολο	1	0	1	1	0	1	1	0	1	1	0	1	4	0	4

ΠΙΝΑΚΑΣ 4.38
ΑΡΙΘΜΗΤΙΚΗ ΜΕΤΑΒΟΛΗ ΞΕΝΟΥ ΕΡΓΑΤΙΚΟΥ ΔΥΝΑΜΙΚΟΥ ΣΤΗΝ ΕΚΠΑΙΔΕΥΣΗ
ΚΑΤΑ ΕΥΡΕΙΑ ΕΠΑΓΓΕΛΜΑΤΙΚΗ ΚΑΤΗΓΟΡΙΑ ΤΗΝ ΠΕΡΙΟΔΟ 2003 - 2007

ΕΥΡΕΙΑ ΕΠΑΓΓΕΛΜΑΤΙΚΗ ΚΑΤΗΓΟΡΙΑ	2003 - 2004			2004 - 2005			2005 - 2006			2006 - 2007			2003 - 2007		
	+	-	Σύν.	+	-	Σύν.	+	-	Σύν.	+	-	Σύν.	+	-	Σύν.
Επαγγέλματα ανώτερου επιπέδου	7	0	7	7	0	7	6	0	6	6	0	6	26	0	26
Επαγγέλματα μέσου επιπέδου	0	0	0	0	0	0	0	0	0	1	0	1	1	0	1
Επαγγέλματα κατώτερου επιπέδου	0	0	0	0	0	0	0	0	0	0	0	0	0	0	0
Σύνολο	7	0	7	7	0	7	6	0	6	7	0	7	27	0	27

ΠΙΝΑΚΑΣ 4.39
ΑΡΙΘΜΗΤΙΚΗ ΜΕΤΑΒΟΛΗ ΞΕΝΟΥ ΕΡΓΑΤΙΚΟΥ ΔΥΝΑΜΙΚΟΥ ΣΤΗΝ ΥΓΕΙΑ ΚΑΙ ΚΟΙΝΩΝΙΚΗ
ΜΕΡΙΜΝΑ ΚΑΤΑ ΕΥΡΕΙΑ ΕΠΑΓΓΕΛΜΑΤΙΚΗ ΚΑΤΗΓΟΡΙΑ ΤΗΝ ΠΕΡΙΟΔΟ 2003 - 2007

ΕΥΡΕΙΑ ΕΠΑΓΓΕΛΜΑΤΙΚΗ ΚΑΤΗΓΟΡΙΑ	2003 - 2004			2004 - 2005			2005 - 2006			2006 - 2007			2003 - 2007		
	+	-	Σύν.	+	-	Σύν.	+	-	Σύν.	+	-	Σύν.	+	-	Σύν.
Επαγγέλματα ανώτερου επιπέδου	5	0	5	5	0	5	5	0	5	6	0	6	21	0	21
Επαγγέλματα μέσου επιπέδου	2	0	2	3	0	3	3	0	3	3	0	3	11	0	11
Επαγγέλματα κατώτερου επιπέδου	1	0	1	1	0	1	1	0	1	0	0	0	3	0	3
Σύνολο	8	0	8	9	0	9	9	0	9	9	0	9	35	0	35

ΠΙΝΑΚΑΣ 4.40
ΑΡΙΘΜΗΤΙΚΗ ΜΕΤΑΒΟΛΗ ΞΕΝΟΥ ΕΡΓΑΤΙΚΟΥ ΔΥΝΑΜΙΚΟΥ ΣΤΙΣ ΑΛΛΕΣ ΔΡΑΣΤΗΡΙΟΤΗΤΕΣ
ΥΠΗΡΕΣΙΩΝ ΚΑΤΑ ΕΥΡΕΙΑ ΕΠΑΓΓΕΛΜΑΤΙΚΗ ΚΑΤΗΓΟΡΙΑ ΤΗΝ ΠΕΡΙΟΔΟ 2003 - 2007

ΕΥΡΕΙΑ ΕΠΑΓΓΕΛΜΑΤΙΚΗ ΚΑΤΗΓΟΡΙΑ	2003 - 2004			2004 - 2005			2005 - 2006			2006 - 2007			2003 - 2007		
	+	-	Σύν.	+	-	Σύν.	+	-	Σύν.	+	-	Σύν.	+	-	Σύν.
Επαγγέλματα ανώτερου επιπέδου	15	0	15	16	0	16	17	0	17	17	0	17	65	0	65
Επαγγέλματα μέσου επιπέδου	10	0	10	10	0	10	12	0	12	11	0	11	43	0	43
Επαγγέλματα κατώτερου επιπέδου	3	0	3	3	0	3	3	0	3	5	0	5	14	0	14
Σύνολο	28	0	28	29	0	29	32	0	32	33	0	33	122	0	122

ΠΙΝΑΚΑΣ 4.41
ΑΡΙΘΜΗΤΙΚΗ ΜΕΤΑΒΟΛΗ ΞΕΝΟΥ ΕΡΓΑΤΙΚΟΥ ΔΥΝΑΜΙΚΟΥ ΣΤΑ ΙΔΙΩΤΙΚΑ ΝΟΙΚΟΚΥΡΙΑ
ΚΑΤΑ ΕΥΡΕΙΑ ΕΠΑΓΓΕΛΜΑΤΙΚΗ ΚΑΤΗΓΟΡΙΑ ΤΗΝ ΠΕΡΙΟΔΟ 2003 - 2007

ΕΥΡΕΙΑ ΕΠΑΓΓΕΛΜΑΤΙΚΗ ΚΑΤΗΓΟΡΙΑ	2003 - 2004			2004 - 2005			2005 - 2006			2006 - 2007			2003 - 2007		
	+	-	Σύν.	+	-	Σύν.	+	-	Σύν.	+	-	Σύν.	+	-	Σύν.
Επαγγέλματα ανώτερου επιπέδου	0	0	0	0	0	0	0	0	0	1	0	1	1	0	1
Επαγγέλματα μέσου επιπέδου	5	0	5	5	0	5	5	0	5	5	0	5	20	0	20
Επαγγέλματα κατώτερου επιπέδου	306	0	306	317	0	317	328	0	328	340	0	340	1.291	0	1.291
Σύνολο	311	0	311	322	0	322	333	0	333	346	0	346	1.312	0	1.312

ΠΙΝΑΚΑΣ 4.42
ΑΡΙΘΜΗΤΙΚΗ ΜΕΤΑΒΟΛΗ ΞΕΝΟΥ ΕΡΓΑΤΙΚΟΥ ΔΥΝΑΜΙΚΟΥ ΣΤΟΥΣ ΕΤΕΡΟΔΙΚΟΥΣ ΟΡΓΑΝΙΣΜΟΥΣ
ΚΑΙ ΟΡΓΑΝΑ ΚΑΤΑ ΕΥΡΕΙΑ ΕΠΑΓΓΕΛΜΑΤΙΚΗ ΚΑΤΗΓΟΡΙΑ ΤΗΝ ΠΕΡΙΟΔΟ 2003 - 2007

ΕΥΡΕΙΑ ΕΠΑΓΓΕΛΜΑΤΙΚΗ ΚΑΤΗΓΟΡΙΑ	2003 - 2004			2004 - 2005			2005 - 2006			2006 - 2007			2003 - 2007		
	+	-	Σύν.	+	-	Σύν.	+	-	Σύν.	+	-	Σύν.	+	-	Σύν.
Επαγγέλματα ανώτερου επιπέδου	0	0	0	0	0	0	0	0	0	0	0	0	0	0	0
Επαγγέλματα μέσου επιπέδου	0	0	0	0	0	0	0	0	0	0	0	0	0	0	0
Επαγγέλματα κατώτερου επιπέδου	0	0	0	0	0	0	0	0	0	0	0	0	0	0	0
Σύνολο	0	0	0	0	0	0	0	0	0	0	0	0	0	0	0

ΠΙΝΑΚΑΣ 4.43
ΑΠΑΣΧΟΛΟΥΜΕΝΟΙ ΣΤΟ ΕΜΠΟΡΙΟ ΚΑΙ ΕΠΙΔΙΟΡΘΩΣΕΙΣ ΤΗΝ ΠΕΡΙΟΔΟ 2004 - 2007

ΤΟΜΕΑΣ ΟΙΚΟΝΟΜΙΚΗΣ ΔΡΑΣΤΗΡΙΟΤΗΤΑΣ	2004		2005		2006		2007	
	Αρ.	Κατ.	Αρ.	Κατ.	Αρ.	Κατ.	Αρ.	Κατ.
Πώληση και επιδιόρθωση αυτοκινήτων	9.032	15,0	9.213	15,0	9.379	15,1	9.548	15,1
Χονδρικό εμπόριο	15.630	25,9	15.849	25,9	16.086	25,9	16.328	25,9
Λιανικό εμπόριο	35.656	59,1	36.191	59,1	36.734	59,0	37.285	59,0
ΣΥΝΟΛΟ	60.318	100	61.253	100	62.199	100	63.161	100

ΠΙΝΑΚΑΣ 4.44
ΞΕΝΟ ΕΡΓΑΤΙΚΟ ΔΥΝΑΜΙΚΟ ΣΤΟ ΕΜΠΟΡΙΟ ΚΑΙ ΕΠΙΔΙΟΡΘΩΣΕΙΣ ΤΗΝ ΠΕΡΙΟΔΟ 2004 - 2007

ΤΟΜΕΑΣ ΟΙΚΟΝΟΜΙΚΗΣ ΔΡΑΣΤΗΡΙΟΤΗΤΑΣ	2004			2005			2006			2007		
	Αρ.	Κατ.	%	Αρ.	Κατ.	%	Αρ.	Κατ.	%	Αρ.	Κατ.	%
Πώληση και επιδιόρθωση αυτοκινήτων	594	13,2	6,6	610	13,3	6,6	626	13,4	6,7	644	13,5	6,7
Χονδρικό εμπόριο	1.560	34,7	10,0	1.586	34,6	10,0	1.618	34,6	10,1	1.652	34,6	10,1
Λιανικό εμπόριο	2.346	52,1	6,6	2.388	52,1	6,6	2.434	52,0	6,6	2.485	52,0	6,7
ΣΥΝΟΛΟ	4.500	100	7,5	4.584	100	7,5	4.678	100	7,5	4.781	100	7,6

ΠΙΝΑΚΑΣ 4.45
ΑΡΙΘΜΗΤΙΚΗ ΜΕΤΑΒΟΛΗ ΞΕΝΟΥ ΕΡΓΑΤΙΚΟΥ ΔΥΝΑΜΙΚΟΥ ΣΤΗΝ ΠΩΛΗΣΗ ΚΑΙ ΕΠΙΔΙΟΡΘΩΣΗ
ΑΥΤΟΚΙΝΗΤΩΝ ΚΑΤΑ ΕΥΡΕΙΑ ΕΠΑΓΓΕΛΜΑΤΙΚΗ ΚΑΤΗΓΟΡΙΑ ΤΗΝ ΠΕΡΙΟΔΟ 2003 - 2007

ΕΥΡΕΙΑ ΕΠΑΓΓΕΛΜΑΤΙΚΗ ΚΑΤΗΓΟΡΙΑ	2003 - 2004			2004 - 2005			2005 - 2006			2006 - 2007			2003 - 2007		
	+	-	Σύν.	+	-	Σύν.	+	-	Σύν.	+	-	Σύν.	+	-	Σύν.
Επαγγέλματα ανώτερου επιπέδου	0	0	0	1	0	1	1	0	1	1	0	1	3	0	3
Επαγγέλματα μέσου επιπέδου	7	0	7	11	0	11	11	0	11	12	0	12	41	0	41
Επαγγέλματα κατώτερου επιπέδου	3	0	3	4	0	4	4	0	4	5	0	5	16	0	16
Σύνολο	10	0	10	16	0	16	16	0	16	18	0	18	60	0	60

ΠΙΝΑΚΑΣ 4.46
ΑΡΙΘΜΗΤΙΚΗ ΜΕΤΑΒΟΛΗ ΞΕΝΟΥ ΕΡΓΑΤΙΚΟΥ ΔΥΝΑΜΙΚΟΥ ΣΤΟ ΧΟΝΔΡΙΚΟ ΕΜΠΟΡΙΟ
ΚΑΤΑ ΕΥΡΕΙΑ ΕΠΑΓΓΕΛΜΑΤΙΚΗ ΚΑΤΗΓΟΡΙΑ ΤΗΝ ΠΕΡΙΟΔΟ 2003 - 2007

ΕΥΡΕΙΑ ΕΠΑΓΓΕΛΜΑΤΙΚΗ ΚΑΤΗΓΟΡΙΑ	2003 - 2004			2004 - 2005			2005 - 2006			2006 - 2007			2003 - 2007		
	+	-	Σύν.	+	-	Σύν.	+	-	Σύν.	+	-	Σύν.	+	-	Σύν.
Επαγγέλματα ανώτερου επιπέδου	11	0	11	17	0	17	20	0	20	22	0	22	70	0	70
Επαγγέλματα μέσου επιπέδου	5	0	5	7	0	7	9	0	9	9	0	9	30	0	30
Επαγγέλματα κατώτερου επιπέδου	1	0	1	2	0	2	3	0	3	3	0	3	9	0	9
Σύνολο	17	0	17	26	0	26	32	0	32	34	0	34	109	0	109

ΠΙΝΑΚΑΣ 4.47
ΑΡΙΘΜΗΤΙΚΗ ΜΕΤΑΒΟΛΗ ΞΕΝΟΥ ΕΡΓΑΤΙΚΟΥ ΔΥΝΑΜΙΚΟΥ ΣΤΟ ΛΙΑΝΙΚΟ ΕΜΠΟΡΙΟ
ΚΑΤΑ ΕΥΡΕΙΑ ΕΠΑΓΓΕΛΜΑΤΙΚΗ ΚΑΤΗΓΟΡΙΑ ΤΗΝ ΠΕΡΙΟΔΟ 2003 - 2007

ΕΥΡΕΙΑ ΕΠΑΓΓΕΛΜΑΤΙΚΗ ΚΑΤΗΓΟΡΙΑ	2003 - 2004			2004 - 2005			2005 - 2006			2006 - 2007			2003 - 2007		
	+	-	Σύν.	+	-	Σύν.	+	-	Σύν.	+	-	Σύν.	+	-	Σύν.
Επαγγέλματα ανώτερου επιπέδου	3	0	3	5	0	5	5	0	5	6	0	6	19	0	19
Επαγγέλματα μέσου επιπέδου	19	0	19	34	0	34	38	0	38	41	0	41	132	0	132
Επαγγέλματα κατώτερου επιπέδου	1	0	1	3	0	3	3	0	3	4	0	4	11	0	11
Σύνολο	23	0	23	42	0	42	46	0	46	51	0	51	162	0	162

ΠΙΝΑΚΑΣ 4.48
ΑΠΑΣΧΟΛΟΥΜΕΝΟΙ ΣΤΙΣ ΜΕΤΑΦΟΡΕΣ, ΑΠΟΘΗΚΕΥΣΗ ΚΑΙ ΕΠΙΚΟΙΝΩΝΙΕΣ ΤΗΝ ΠΕΡΙΟΔΟ 2004 - 2007

ΤΟΜΕΑΣ ΟΙΚΟΝΟΜΙΚΗΣ ΔΡΑΣΤΗΡΙΟΤΗΤΑΣ	2004		2005		2006		2007	
	Αρ.	Κατ.	Αρ.	Κατ.	Αρ.	Κατ.	Αρ.	Κατ.
Χερσαίες μεταφορές	4.102	23,2	4.020	22,3	3.980	21,7	3.980	21,3
Θαλάσσιες μεταφορές	951	5,4	972	5,4	991	5,4	1.006	5,4
Αεροπορικές μεταφορές	2.555	14,5	2.585	14,4	2.616	14,3	2.656	14,2
Βοηθητικές προς τις μεταφορές δραστηριότητες και ταξιδιωτικά γραφεία	6.632	37,5	6.831	38,0	7.002	38,2	7.142	38,2
Ταχυδρομεία και τηλεπικοινωνίες	3.419	19,4	3.584	19,9	3.745	20,4	3.913	20,9
ΣΥΝΟΛΟ	17.659	100	17.992	100	18.334	100	18.697	100

ΠΙΝΑΚΑΣ 4.49
ΞΕΝΟ ΕΡΓΑΤΙΚΟ ΔΥΝΑΜΙΚΟ ΣΤΙΣ ΜΕΤΑΦΟΡΕΣ, ΑΠΟΘΗΚΕΥΣΗ
ΚΑΙ ΕΠΙΚΟΙΝΩΝΙΕΣ ΤΗΝ ΠΕΡΙΟΔΟ 2004 - 2007

ΤΟΜΕΑΣ ΟΙΚΟΝΟΜΙΚΗΣ ΔΡΑΣΤΗΡΙΟΤΗΤΑΣ	2004			2005			2006			2007		
	Αρ.	Κατ.	%	Αρ.	Κατ.	%	Αρ.	Κατ.	%	Αρ.	Κατ.	%
Χερσαίες μεταφορές	104	10,6	2,5	22	2,4	0,5	0	0,0	0,0	0	0,0	0,0
Θαλάσσιες μεταφορές	31	3,2	3,3	32	3,5	3,3	33	3,6	3,3	34	3,6	3,4
Αεροπορικές μεταφορές	112	11,5	4,3	113	12,3	4,4	115	12,5	4,4	117	12,4	4,4
Βοηθητικές προς τις μεταφορές δραστηριότητες και ταξιδιωτικά	684	70,0	10,3	704	76,5	10,3	722	78,3	10,3	736	78,1	10,3
Ταχυδρομεία και τηλεπικοινωνίες	46	4,7	1,3	49	5,3	1,4	52	5,6	1,4	55	5,9	1,4
ΣΥΝΟΛΟ	977	100	5,5	920	100	5,1	922	100	5,0	942	100	5,0

ΠΙΝΑΚΑΣ 4.50
ΑΡΙΘΜΗΤΙΚΗ ΜΕΤΑΒΟΛΗ ΞΕΝΟΥ ΕΡΓΑΤΙΚΟΥ ΔΥΝΑΜΙΚΟΥ ΣΤΙΣ ΧΕΡΣΑΙΕΣ ΜΕΤΑΦΟΡΕΣ
ΚΑΤΑ ΕΥΡΕΙΑ ΕΠΑΓΓΕΛΜΑΤΙΚΗ ΚΑΤΗΓΟΡΙΑ ΤΗΝ ΠΕΡΙΟΔΟ 2003 - 2007

ΕΥΡΕΙΑ ΕΠΑΓΓΕΛΜΑΤΙΚΗ ΚΑΤΗΓΟΡΙΑ	2003 - 2004			2004 - 2005			2005 - 2006			2006 - 2007			2003 - 2007		
	+	-	Σύν.	+	-	Σύν.	+	-	Σύν.	+	-	Σύν.	+	-	Σύν.
Επαγγέλματα ανώτερου επιπέδου	0	-4	-4	0	-4	-4	0	-1	-1	0	0	0	0	-9	-9
Επαγγέλματα μέσου επιπέδου	0	-79	-79	0	-77	-77	0	-21	-21	0	0	0	0	-177	-177
Επαγγέλματα κατώτερου επιπέδου	0	-1	-1	0	-1	-1	0	0	0	0	0	0	0	-2	-2
Σύνολο	0	-84	-84	0	-82	-82	0	-22	-22	0	0	0	0	-188	-188

ΠΙΝΑΚΑΣ 4.51
ΑΡΙΘΜΗΤΙΚΗ ΜΕΤΑΒΟΛΗ ΞΕΝΟΥ ΕΡΓΑΤΙΚΟΥ ΔΥΝΑΜΙΚΟΥ ΣΤΙΣ ΘΑΛΑΣΣΙΕΣ ΜΕΤΑΦΟΡΕΣ
ΚΑΤΑ ΕΥΡΕΙΑ ΕΠΑΓΓΕΛΜΑΤΙΚΗ ΚΑΤΗΓΟΡΙΑ ΤΗΝ ΠΕΡΙΟΔΟ 2003 - 2007

ΕΥΡΕΙΑ ΕΠΑΓΓΕΛΜΑΤΙΚΗ ΚΑΤΗΓΟΡΙΑ	2003 - 2004			2004 - 2005			2005 - 2006			2006 - 2007			2003 - 2007		
	+	-	Σύν.	+	-	Σύν.	+	-	Σύν.	+	-	Σύν.	+	-	Σύν.
Επαγγέλματα ανώτερου επιπέδου	1	0	1	1	0	1	1	0	1	1	0	1	4	0	4
Επαγγέλματα μέσου επιπέδου	0	0	0	0	0	0	0	0	0	0	0	0	0	0	0
Επαγγέλματα κατώτερου επιπέδου	0	0	0	0	0	0	0	0	0	0	0	0	0	0	0
Σύνολο	1	0	1	1	0	1	1	0	1	1	0	1	4	0	4

ΠΙΝΑΚΑΣ 4.52
ΑΡΙΘΜΗΤΙΚΗ ΜΕΤΑΒΟΛΗ ΞΕΝΟΥ ΕΡΓΑΤΙΚΟΥ ΔΥΝΑΜΙΚΟΥ ΣΤΙΣ ΑΕΡΟΠΟΡΙΚΕΣ ΜΕΤΑΦΟΡΕΣ
ΚΑΤΑ ΕΥΡΕΙΑ ΕΠΑΓΓΕΛΜΑΤΙΚΗ ΚΑΤΗΓΟΡΙΑ ΤΗΝ ΠΕΡΙΟΔΟ 2003 - 2007

ΕΥΡΕΙΑ ΕΠΑΓΓΕΛΜΑΤΙΚΗ ΚΑΤΗΓΟΡΙΑ	2003 - 2004			2004 - 2005			2005 - 2006			2006 - 2007			2003 - 2007		
	+	-	Σύν.	+	-	Σύν.	+	-	Σύν.	+	-	Σύν.	+	-	Σύν.
Επαγγέλματα ανώτερου επιπέδου	1	0	1	0	0	0	1	0	1	1	0	1	3	0	3
Επαγγέλματα μέσου επιπέδου	1	0	1	1	0	1	1	0	1	1	0	1	4	0	4
Επαγγέλματα κατώτερου επιπέδου	0	0	0	0	0	0	0	0	0	0	0	0	0	0	0
Σύνολο	2	0	2	1	0	1	2	0	2	2	0	2	7	0	7

ΠΙΝΑΚΑΣ 4.53
ΑΡΙΘΜΗΤΙΚΗ ΜΕΤΑΒΟΛΗ ΞΕΝΟΥ ΕΡΓΑΤΙΚΟΥ ΔΥΝΑΜΙΚΟΥ ΣΤΙΣ ΒΟΗΘΗΤΙΚΕΣ
ΠΡΟΣ ΤΙΣ ΜΕΤΑΦΟΡΕΣ ΔΡΑΣΤΗΡΙΟΤΗΤΕΣ ΚΑΙ ΤΑΞΙΔΙΩΤΙΚΑ ΓΡΑΦΕΙΑ
ΚΑΤΑ ΕΥΡΕΙΑ ΕΠΑΓΓΕΛΜΑΤΙΚΗ ΚΑΤΗΓΟΡΙΑ ΤΗΝ ΠΕΡΙΟΔΟ 2003 - 2007

ΕΥΡΕΙΑ ΕΠΑΓΓΕΛΜΑΤΙΚΗ ΚΑΤΗΓΟΡΙΑ	2003 - 2004			2004 - 2005			2005 - 2006			2006 - 2007			2003 - 2007		
	+	-	Σύν.	+	-	Σύν.	+	-	Σύν.	+	-	Σύν.	+	-	Σύν.
Επαγγέλματα ανώτερου επιπέδου	7	0	7	11	0	11	10	0	10	8	0	8	36	0	36
Επαγγέλματα μέσου επιπέδου	6	0	6	8	0	8	7	0	7	6	0	6	27	0	27
Επαγγέλματα κατώτερου επιπέδου	0	0	0	1	0	1	1	0	1	0	0	0	2	0	2
Σύνολο	13	0	13	20	0	20	18	0	18	14	0	14	65	0	65

ΠΙΝΑΚΑΣ 4.54
ΑΡΙΘΜΗΤΙΚΗ ΜΕΤΑΒΟΛΗ ΞΕΝΟΥ ΕΡΓΑΤΙΚΟΥ ΔΥΝΑΜΙΚΟΥ ΣΤΑ ΤΑΧΥΔΡΟΜΕΙΑ ΚΑΙ
ΤΗΛΕΠΙΚΟΙΝΩΝΙΕΣ ΚΑΤΑ ΕΥΡΕΙΑ ΕΠΑΓΓΕΛΜΑΤΙΚΗ ΚΑΤΗΓΟΡΙΑ ΤΗΝ ΠΕΡΙΟΔΟ 2003 - 2007

ΕΥΡΕΙΑ ΕΠΑΓΓΕΛΜΑΤΙΚΗ ΚΑΤΗΓΟΡΙΑ	2003 - 2004			2004 - 2005			2005 - 2006			2006 - 2007			2003 - 2007		
	+	-	Σύν.	+	-	Σύν.	+	-	Σύν.	+	-	Σύν.	+	-	Σύν.
Επαγγέλματα ανώτερου επιπέδου	2	0	2	2	0	2	2	0	2	2	0	2	8	0	8
Επαγγέλματα μέσου επιπέδου	1	0	1	1	0	1	1	0	1	1	0	1	4	0	4
Επαγγέλματα κατώτερου επιπέδου	0	0	0	0	0	0	0	0	0	0	0	0	0	0	0
Σύνολο	3	0	3	3	0	3	3	0	3	3	0	3	12	0	12

ΠΙΝΑΚΑΣ 4.55
ΑΠΑΣΧΟΛΟΥΜΕΝΟΙ ΣΤΗΝ ΑΚΙΝΗΤΗ ΠΕΡΙΟΥΣΙΑ ΚΑΙ ΕΠΙΧΕΙΡΗΜΑΤΙΚΕΣ
ΔΡΑΣΤΗΡΙΟΤΗΤΕΣ ΤΗΝ ΠΕΡΙΟΔΟ 2004 - 2007

ΤΟΜΕΑΣ ΟΙΚΟΝΟΜΙΚΗΣ ΔΡΑΣΤΗΡΙΟΤΗΤΑΣ	2004		2005		2006		2007	
	Αρ.	Κατ.	Αρ.	Κατ.	Αρ.	Κατ.	Αρ.	Κατ.
Διαχείριση ακίνητης περιουσίας	2.873	12,5	2.956	12,5	3.038	12,5	3.084	12,4
Πληροφορική	2.754	11,9	2.927	12,4	3.103	12,8	3.289	13,3
Έρευνα και ανάπτυξη	822	3,6	873	3,7	926	3,8	972	3,9
Άλλες επιχειρηματικές δραστηριότητες	16.604	72,0	16.886	71,4	17.190	70,9	17.448	70,4
ΣΥΝΟΛΟ	23.053	100	23.642	100	24.257	100	24.793	100

ΠΙΝΑΚΑΣ 4.56
ΞΕΝΟ ΕΡΓΑΤΙΚΟ ΔΥΝΑΜΙΚΟ ΣΤΗΝ ΑΚΙΝΗΤΗ ΠΕΡΙΟΥΣΙΑ ΚΑΙ
ΕΠΙΧΕΙΡΗΜΑΤΙΚΕΣ ΔΡΑΣΤΗΡΙΟΤΗΤΕΣ ΤΗΝ ΠΕΡΙΟΔΟ 2004 - 2007

ΤΟΜΕΑΣ ΟΙΚΟΝΟΜΙΚΗΣ ΔΡΑΣΤΗΡΙΟΤΗΤΑΣ	2004			2005			2006			2007		
	Αρ.	Κατ.	%	Αρ.	Κατ.	%	Αρ.	Κατ.	%	Αρ.	Κατ.	%
Διαχείριση ακίνητης περιουσίας	413	20,6	14,3	428	20,7	14,5	445	20,8	14,6	456	20,7	14,8
Πληροφορική	307	15,3	11,1	328	15,8	11,2	350	16,3	11,3	374	16,9	11,4
Έρευνα και ανάπτυξη	20	1,0	2,4	21	1,0	2,4	22	1,0	2,4	23	1,0	2,4
Άλλες επιχειρηματικές δραστηριότητες	1.267	63,1	7,6	1.294	62,5	7,7	1.326	61,9	7,7	1.355	61,4	7,8
ΣΥΝΟΛΟ	2.007	100	8,7	2.071	100	8,8	2.143	100	8,8	2.208	100	8,9

ΠΙΝΑΚΑΣ 4.57
ΑΡΙΘΜΗΤΙΚΗ ΜΕΤΑΒΟΛΗ ΞΕΝΟΥ ΕΡΓΑΤΙΚΟΥ ΔΥΝΑΜΙΚΟΥ ΣΤΗ ΔΙΑΧΕΙΡΙΣΗ ΑΚΙΝΗΤΗΣ
ΠΕΡΙΟΥΣΙΑΣ ΚΑΤΑ ΕΥΡΕΙΑ ΕΠΑΓΓΕΛΜΑΤΙΚΗ ΚΑΤΗΓΟΡΙΑ ΤΗΝ ΠΕΡΙΟΔΟ 2003 - 2007

ΕΥΡΕΙΑ ΕΠΑΓΓΕΛΜΑΤΙΚΗ ΚΑΤΗΓΟΡΙΑ	2003 - 2004			2004 - 2005			2005 - 2006			2006 - 2007			2003 - 2007		
	+	-	Σύν.	+	-	Σύν.	+	-	Σύν.	+	-	Σύν.	+	-	Σύν.
Επαγγέλματα ανώτερου επιπέδου	4	0	4	4	0	4	5	0	5	3	0	3	16	0	16
Επαγγέλματα μέσου επιπέδου	5	0	5	5	0	5	5	0	5	4	0	4	19	0	19
Επαγγέλματα κατώτερου επιπέδου	5	0	5	6	0	6	7	0	7	4	0	4	22	0	22
Σύνολο	14	0	14	15	0	15	17	0	17	11	0	11	57	0	57

ΠΙΝΑΚΑΣ 4.58
ΑΡΙΘΜΗΤΙΚΗ ΜΕΤΑΒΟΛΗ ΞΕΝΟΥ ΕΡΓΑΤΙΚΟΥ ΔΥΝΑΜΙΚΟΥ ΣΤΗΝ ΠΛΗΡΟΦΟΡΙΚΗ
ΚΑΤΑ ΕΥΡΕΙΑ ΕΠΑΓΓΕΛΜΑΤΙΚΗ ΚΑΤΗΓΟΡΙΑ ΤΗΝ ΠΕΡΙΟΔΟ 2003 - 2007

ΕΥΡΕΙΑ ΕΠΑΓΓΕΛΜΑΤΙΚΗ ΚΑΤΗΓΟΡΙΑ	2003 - 2004			2004 - 2005			2005 - 2006			2006 - 2007			2003 - 2007		
	+	-	Σύν.	+	-	Σύν.	+	-	Σύν.	+	-	Σύν.	+	-	Σύν.
Επαγγέλματα ανώτερου επιπέδου	17	0	17	18	0	18	19	0	19	21	0	21	75	0	75
Επαγγέλματα μέσου επιπέδου	3	0	3	3	0	3	3	0	3	3	0	3	12	0	12
Επαγγέλματα κατώτερου επιπέδου	0	0	0	0	0	0	0	0	0	0	0	0	0	0	0
Σύνολο	20	0	20	21	0	21	22	0	22	24	0	24	87	0	87

ΠΙΝΑΚΑΣ 4.59
ΑΡΙΘΜΗΤΙΚΗ ΜΕΤΑΒΟΛΗ ΞΕΝΟΥ ΕΡΓΑΤΙΚΟΥ ΔΥΝΑΜΙΚΟΥ ΣΤΗΝ ΕΡΕΥΝΑ ΚΑΙ ΑΝΑΠΤΥΞΗ
ΚΑΤΑ ΕΥΡΕΙΑ ΕΠΑΓΓΕΛΜΑΤΙΚΗ ΚΑΤΗΓΟΡΙΑ ΤΗΝ ΠΕΡΙΟΔΟ 2003 - 2007

ΕΥΡΕΙΑ ΕΠΑΓΓΕΛΜΑΤΙΚΗ ΚΑΤΗΓΟΡΙΑ	2003 - 2004			2004 - 2005			2005 - 2006			2006 - 2007			2003 - 2007		
	+	-	Σύν.	+	-	Σύν.	+	-	Σύν.	+	-	Σύν.	+	-	Σύν.
Επαγγέλματα ανώτερου επιπέδου	1	0	1	1	0	1	1	0	1	1	0	1	4	0	4
Επαγγέλματα μέσου επιπέδου	0	0	0	0	0	0	0	0	0	0	0	0	0	0	0
Επαγγέλματα κατώτερου επιπέδου	0	0	0	0	0	0	0	0	0	0	0	0	0	0	0
Σύνολο	1	0	1	1	0	1	1	0	1	1	0	1	4	0	4

ΠΙΝΑΚΑΣ 4.60
ΑΡΙΘΜΗΤΙΚΗ ΜΕΤΑΒΟΛΗ ΞΕΝΟΥ ΕΡΓΑΤΙΚΟΥ ΔΥΝΑΜΙΚΟΥ ΣΤΙΣ ΑΛΛΕΣ ΕΠΙΧΕΙΡΗΜΑΤΙΚΕΣ
ΔΡΑΣΤΗΡΙΟΤΗΤΕΣ ΚΑΤΑ ΕΥΡΕΙΑ ΕΠΑΓΓΕΛΜΑΤΙΚΗ ΚΑΤΗΓΟΡΙΑ ΤΗΝ ΠΕΡΙΟΔΟ 2003 - 2007

ΕΥΡΕΙΑ ΕΠΑΓΓΕΛΜΑΤΙΚΗ ΚΑΤΗΓΟΡΙΑ	2003 - 2004			2004 - 2005			2005 - 2006			2006 - 2007			2003 - 2007		
	+	-	Σύν.	+	-	Σύν.	+	-	Σύν.	+	-	Σύν.	+	-	Σύν.
Επαγγέλματα ανώτερου επιπέδου	14	0	14	15	0	15	18	0	18	16	0	16	63	0	63
Επαγγέλματα μέσου επιπέδου	4	0	4	5	0	5	5	0	5	5	0	5	19	0	19
Επαγγέλματα κατώτερου επιπέδου	7	0	7	7	0	7	9	0	9	8	0	8	31	0	31
Σύνολο	25	0	25	27	0	27	32	0	32	29	0	29	113	0	113

ΠΙΝΑΚΑΣ 4.61
ΑΠΑΣΧΟΛΟΥΜΕΝΟΙ ΣΤΟΥΣ ΛΟΙΠΟΥΣ ΤΟΜΕΙΣ ΥΠΗΡΕΣΙΩΝ ΤΗΝ ΠΕΡΙΟΔΟ 2004 - 2007

ΤΟΜΕΑΣ ΟΙΚΟΝΟΜΙΚΗΣ ΔΡΑΣΤΗΡΙΟΤΗΤΑΣ	2004		2005		2006		2007	
	Αρ.	Κατ.	Αρ.	Κατ.	Αρ.	Κατ.	Αρ.	Κατ.
Χρηματοπιστωτικοί οργανισμοί	16.635	17,1	16.739	17,0	17.001	17,1	17.267	17,1
Δημόσια διοίκηση και άμυνα	24.631	25,3	24.877	25,3	25.126	25,2	25.377	25,2
Εκπαίδευση	21.588	22,2	21.804	22,2	22.022	22,1	22.242	22,1
Υγεία και κοινωνική μέριμνα	14.507	14,9	14.652	14,9	14.798	14,9	14.946	14,8
Άλλες δραστηριότητες υπηρεσιών	17.546	18,1	17.905	18,2	18.273	18,3	18.639	18,5
Ετερόδοκοι οργανισμοί και όργανα	2.359	2,4	2.359	2,4	2.359	2,4	2.359	2,3
ΣΥΝΟΛΟ	97.266	100	98.336	100	99.579	100	100.830	100

ΠΙΝΑΚΑΣ 4.62
ΑΠΑΣΧΟΛΟΥΜΕΝΟΙ ΣΤΟΥΣ ΧΡΗΜΑΤΟΠΙΣΤΩΤΙΚΟΥΣ ΟΡΓΑΝΙΣΜΟΥΣ ΤΗΝ ΠΕΡΙΟΔΟ 2004 - 2007

ΤΟΜΕΑΣ ΟΙΚΟΝΟΜΙΚΗΣ ΔΡΑΣΤΗΡΙΟΤΗΤΑΣ	2004		2005		2006		2007	
	Αρ.	Κατ.	Αρ.	Κατ.	Αρ.	Κατ.	Αρ.	Κατ.
Τράπεζες	11.739	70,6	11.880	71,0	12.118	71,3	12.360	71,6
Ασφάλειες	2.411	14,5	2.423	14,5	2.447	14,4	2.471	14,3
Χρηματιστήριο	2.485	14,9	2.436	14,6	2.436	14,3	2.436	14,1
ΣΥΝΟΛΟ	16.635	100	16.739	100	17.001	100	17.267	100

ΠΙΝΑΚΑΣ 4.63
ΑΠΑΣΧΟΛΟΥΜΕΝΟΙ ΣΤΙΣ ΑΛΛΕΣ ΔΡΑΣΤΗΡΙΟΤΗΤΕΣ ΥΠΗΡΕΣΙΩΝ ΤΗΝ ΠΕΡΙΟΔΟ 2004 - 2007

ΤΟΜΕΑΣ ΟΙΚΟΝΟΜΙΚΗΣ ΔΡΑΣΤΗΡΙΟΤΗΤΑΣ	2004		2005		2006		2007	
	Αρ.	Κατ.	Αρ.	Κατ.	Αρ.	Κατ.	Αρ.	Κατ.
Διάθεση λυμάτων	1.219	7,0	1.243	6,9	1.268	7,0	1.293	6,9
Δραστηριότητες οργανώσεων	2.790	15,9	2.832	15,8	2.875	15,7	2.918	15,7
Ψυχαγωγικές, πολιτιστικές και αθλητικές δραστηριότητες	7.131	40,6	7.302	40,8	7.478	40,9	7.649	41,0
Λοιπές δραστηριότητες παροχής προσωπικών υπηρεσιών	6.406	36,5	6.528	36,5	6.652	36,4	6.779	36,4
ΣΥΝΟΛΟ	17.546	100	17.905	100	18.273	100	18.639	100

ΠΙΝΑΚΑΣ 4.64
ΞΕΝΟ ΕΡΓΑΤΙΚΟ ΔΥΝΑΜΙΚΟ ΣΤΟΥΣ ΛΟΙΠΟΥΣ ΤΟΜΕΙΣ ΥΠΗΡΕΣΙΩΝ ΤΗΝ ΠΕΡΙΟΔΟ 2004 - 2007

ΤΟΜΕΑΣ ΟΙΚΟΝΟΜΙΚΗΣ ΔΡΑΣΤΗΡΙΟΤΗΤΑΣ	2004			2005			2006			2007		
	Αρ.	Κατ.	%	Αρ.	Κατ.	%	Αρ.	Κατ.	%	Αρ.	Κατ.	%
Χρηματοπιστωτικοί οργανισμοί	325	10,2	2,0	329	10,2	2,0	336	10,2	2,0	344	10,3	2,0
Δημόσια διοίκηση και άμυνα	88	2,8	0,4	89	2,8	0,4	90	2,7	0,4	91	2,7	0,4
Εκπαίδευση	730	23,0	3,4	737	22,8	3,4	743	22,7	3,4	750	22,5	3,4
Υγεία και κοινωνική μέριμνα	805	25,3	5,5	814	25,2	5,6	823	25,1	5,6	832	24,9	5,6
Άλλες δραστηριότητες υπηρεσιών	1.225	38,6	7,0	1.254	38,9	7,0	1.286	39,2	7,0	1.319	39,5	7,1
Ετερόδοκοι οργανισμοί και όργανα	3	0,1	0,1	3	0,1	0,1	3	0,1	0,1	3	0,1	0,1
ΣΥΝΟΛΟ	3.176	100	3,3	3.226	100	3,3	3.281	100	3,3	3.339	100	3,3

ΠΙΝΑΚΑΣ 4.65
ΞΕΝΟ ΕΡΓΑΤΙΚΟ ΔΥΝΑΜΙΚΟ ΣΤΟΥΣ ΧΡΗΜΑΤΟΠΙΣΤΩΤΙΚΟΥΣ
ΟΡΓΑΝΙΣΜΟΥΣ ΤΗΝ ΠΕΡΙΟΔΟ 2004 - 2007

ΤΟΜΕΑΣ ΟΙΚΟΝΟΜΙΚΗΣ ΔΡΑΣΤΗΡΙΟΤΗΤΑΣ	2004			2005			2006			2007		
	Αρ.	Κατ.	%	Αρ.	Κατ.	%	Αρ.	Κατ.	%	Αρ.	Κατ.	%
Τράπεζες	261	80,3	2,2	265	80,5	2,2	271	80,7	2,2	278	80,8	2,2
Ασφάλειες	64	19,7	2,7	64	19,5	2,6	65	19,3	2,7	66	19,2	2,7
Χρηματιστήριο	0	0,0	0,0	0	0,0	0,0	0	0,0	0,0	0	0,0	0,0
ΣΥΝΟΛΟ	325	100	2,0	329	100	2,0	336	100	2,0	344	100	2,0

ΠΙΝΑΚΑΣ 4.66
ΞΕΝΟ ΕΡΓΑΤΙΚΟ ΔΥΝΑΜΙΚΟ ΣΤΙΣ ΑΛΛΕΣ ΔΡΑΣΤΗΡΙΟΤΗΤΕΣ ΥΠΗΡΕΣΙΩΝ ΤΗΝ ΠΕΡΙΟΔΟ 2004 - 2007

ΤΟΜΕΑΣ ΟΙΚΟΝΟΜΙΚΗΣ ΔΡΑΣΤΗΡΙΟΤΗΤΑΣ	2004			2005			2006			2007		
	Αρ.	Κατ.	%	Αρ.	Κατ.	%	Αρ.	Κατ.	%	Αρ.	Κατ.	%
Διάθεση λυμάτων	105	8,6	8,6	108	8,6	8,7	111	8,6	8,8	115	8,7	8,9
Δραστηριότητες οργανώσεων	80	6,5	2,9	81	6,5	2,9	83	6,5	2,9	84	6,4	2,9
Ψυχαγωγικές, πολιτιστικές και αθλητικές δραστηριότητες	704	57,5	9,9	722	57,6	9,9	742	57,7	9,9	763	57,8	10,0
Λοιπές δραστηριότητες παροχής προσωπικών υπηρεσιών	336	27,4	5,2	343	27,3	5,3	350	27,2	5,3	357	27,1	5,3
ΣΥΝΟΛΟ	1.225	100	7,0	1.254	100	7,0	1.286	100	7,0	1.319	100	7,1

ΠΙΝΑΚΑΣ 4.67
ΑΡΙΘΜΗΤΙΚΗ ΜΕΤΑΒΟΛΗ ΞΕΝΟΥ ΕΡΓΑΤΙΚΟΥ ΔΥΝΑΜΙΚΟΥ ΣΤΟΥΣ ΛΟΙΠΟΥΣ ΤΟΜΕΙΣ ΥΠΗΡΕΣΙΩΝ
ΚΑΤΑ ΕΥΡΕΙΑ ΕΠΑΓΓΕΛΜΑΤΙΚΗ ΚΑΤΗΓΟΡΙΑ ΤΗΝ ΠΕΡΙΟΔΟ 2003 - 2007

ΕΥΡΕΙΑ ΕΠΑΓΓΕΛΜΑΤΙΚΗ ΚΑΤΗΓΟΡΙΑ	2003 - 2004			2004 - 2005			2005 - 2006			2006 - 2007			2003 - 2007		
	+	-	Σύν.	+	-	Σύν.	+	-	Σύν.	+	-	Σύν.	+	-	Σύν.
Επαγγέλματα ανώτερου επιπέδου	32	-19	13	30	0	30	32	0	32	34	0	34	128	-19	109
Επαγγέλματα μέσου επιπέδου	16	-6	10	16	0	16	19	0	19	19	0	19	70	-6	64
Επαγγέλματα κατώτερου επιπέδου	4	-1	3	4	0	4	4	0	4	5	0	5	17	-1	16
Σύνολο	52	-26	26	50	0	50	55	0	55	58	0	58	215	-26	189

ΠΙΝΑΚΑΣ 4.68
ΑΡΙΘΜΗΤΙΚΗ ΜΕΤΑΒΟΛΗ ΞΕΝΟΥ ΕΡΓΑΤΙΚΟΥ ΔΥΝΑΜΙΚΟΥ ΣΤΙΣ ΤΡΑΠΕΖΕΣ
ΚΑΤΑ ΕΥΡΕΙΑ ΕΠΑΓΓΕΛΜΑΤΙΚΗ ΚΑΤΗΓΟΡΙΑ ΤΗΝ ΠΕΡΙΟΔΟ 2003 - 2007

ΕΥΡΕΙΑ ΕΠΑΓΓΕΛΜΑΤΙΚΗ ΚΑΤΗΓΟΡΙΑ	2003 - 2004			2004 - 2005			2005 - 2006			2006 - 2007			2003 - 2007		
	+	-	Σύν.	+	-	Σύν.	+	-	Σύν.	+	-	Σύν.	+	-	Σύν.
Επαγγέλματα ανώτερου επιπέδου	4	0	4	2	0	2	3	0	3	4	0	4	13	0	13
Επαγγέλματα μέσου επιπέδου	3	0	3	2	0	2	3	0	3	3	0	3	11	0	11
Επαγγέλματα κατώτερου επιπέδου	0	0	0	0	0	0	0	0	0	0	0	0	0	0	0
Σύνολο	7	0	7	4	0	4	6	0	6	7	0	7	24	0	24

ΠΙΝΑΚΑΣ 4.69
ΑΡΙΘΜΗΤΙΚΗ ΜΕΤΑΒΟΛΗ ΞΕΝΟΥ ΕΡΓΑΤΙΚΟΥ ΔΥΝΑΜΙΚΟΥ ΣΤΙΣ ΑΣΦΑΛΕΙΕΣ
ΚΑΤΑ ΕΥΡΕΙΑ ΕΠΑΓΓΕΛΜΑΤΙΚΗ ΚΑΤΗΓΟΡΙΑ ΤΗΝ ΠΕΡΙΟΔΟ 2003 - 2007

ΕΥΡΕΙΑ ΕΠΑΓΓΕΛΜΑΤΙΚΗ ΚΑΤΗΓΟΡΙΑ	2003 - 2004			2004 - 2005			2005 - 2006			2006 - 2007			2003 - 2007		
	+	-	Σύν.	+	-	Σύν.	+	-	Σύν.	+	-	Σύν.	+	-	Σύν.
Επαγγέλματα ανώτερου επιπέδου	1	0	1	0	0	0	1	0	1	1	0	1	3	0	3
Επαγγέλματα μέσου επιπέδου	0	0	0	0	0	0	0	0	0	0	0	0	0	0	0
Επαγγέλματα κατώτερου επιπέδου	0	0	0	0	0	0	0	0	0	0	0	0	0	0	0
Σύνολο	1	0	1	0	0	0	1	0	1	1	0	1	3	0	3

ΠΙΝΑΚΑΣ 4.70
ΑΡΙΘΜΗΤΙΚΗ ΜΕΤΑΒΟΛΗ ΞΕΝΟΥ ΕΡΓΑΤΙΚΟΥ ΔΥΝΑΜΙΚΟΥ ΣΤΟ ΧΡΗΜΑΤΙΣΤΗΡΙΟ
ΚΑΤΑ ΕΥΡΕΙΑ ΕΠΑΓΓΕΛΜΑΤΙΚΗ ΚΑΤΗΓΟΡΙΑ ΤΗΝ ΠΕΡΙΟΔΟ 2003 - 2007

ΕΥΡΕΙΑ ΕΠΑΓΓΕΛΜΑΤΙΚΗ ΚΑΤΗΓΟΡΙΑ	2003 - 2004			2004 - 2005			2005 - 2006			2006 - 2007			2003 - 2007		
	+	-	Σύν.	+	-	Σύν.	+	-	Σύν.	+	-	Σύν.	+	-	Σύν.
Επαγγέλματα ανώτερου επιπέδου	0	-19	-19	0	0	0	0	0	0	0	0	0	0	-19	-19
Επαγγέλματα μέσου επιπέδου	0	-6	-6	0	0	0	0	0	0	0	0	0	0	-6	-6
Επαγγέλματα κατώτερου επιπέδου	0	-1	-1	0	0	0	0	0	0	0	0	0	0	-1	-1
Σύνολο	0	-26	-26	0	0	0	0	0	0	0	0	0	0	-26	-26

ΠΙΝΑΚΑΣ 4.71
ΑΡΙΘΜΗΤΙΚΗ ΜΕΤΑΒΟΛΗ ΞΕΝΟΥ ΕΡΓΑΤΙΚΟΥ ΔΥΝΑΜΙΚΟΥ ΣΤΗ ΔΙΑΘΕΣΗ ΛΥΜΑΤΩΝ
ΚΑΤΑ ΕΥΡΕΙΑ ΕΠΑΓΓΕΛΜΑΤΙΚΗ ΚΑΤΗΓΟΡΙΑ ΤΗΝ ΠΕΡΙΟΔΟ 2003 - 2007

ΕΥΡΕΙΑ ΕΠΑΓΓΕΛΜΑΤΙΚΗ ΚΑΤΗΓΟΡΙΑ	2003 - 2004			2004 - 2005			2005 - 2006			2006 - 2007			2003 - 2007		
	+	-	Σύν.	+	-	Σύν.	+	-	Σύν.	+	-	Σύν.	+	-	Σύν.
Επαγγέλματα ανώτερου επιπέδου	0	0	0	0	0	0	0	0	0	0	0	0	0	0	0
Επαγγέλματα μέσου επιπέδου	1	0	1	1	0	1	1	0	1	1	0	1	4	0	4
Επαγγέλματα κατώτερου επιπέδου	2	0	2	2	0	2	2	0	2	3	0	3	9	0	9
Σύνολο	3	0	3	3	0	3	3	0	3	4	0	4	13	0	13

ΠΙΝΑΚΑΣ 4.72
ΑΡΙΘΜΗΤΙΚΗ ΜΕΤΑΒΟΛΗ ΞΕΝΟΥ ΕΡΓΑΤΙΚΟΥ ΔΥΝΑΜΙΚΟΥ ΣΤΙΣ ΔΡΑΣΤΗΡΙΟΤΗΤΕΣ
ΟΡΓΑΝΩΣΕΩΝ ΚΑΤΑ ΕΥΡΕΙΑ ΕΠΑΓΓΕΛΜΑΤΙΚΗ ΚΑΤΗΓΟΡΙΑ ΤΗΝ ΠΕΡΙΟΔΟ 2003 - 2007

ΕΥΡΕΙΑ ΕΠΑΓΓΕΛΜΑΤΙΚΗ ΚΑΤΗΓΟΡΙΑ	2003 - 2004			2004 - 2005			2005 - 2006			2006 - 2007			2003 - 2007		
	+	-	Σύν.	+	-	Σύν.	+	-	Σύν.	+	-	Σύν.	+	-	Σύν.
Επαγγέλματα ανώτερου επιπέδου	1	0	1	1	0	1	1	0	1	1	0	1	4	0	4
Επαγγέλματα μέσου επιπέδου	0	0	0	0	0	0	1	0	1	0	0	0	1	0	1
Επαγγέλματα κατώτερου επιπέδου	0	0	0	0	0	0	0	0	0	0	0	0	0	0	0
Σύνολο	1	0	1	1	0	1	2	0	2	1	0	1	5	0	5

ΠΙΝΑΚΑΣ 4.73
ΑΡΙΘΜΗΤΙΚΗ ΜΕΤΑΒΟΛΗ ΞΕΝΟΥ ΕΡΓΑΤΙΚΟΥ ΔΥΝΑΜΙΚΟΥ ΣΤΙΣ ΨΥΧΑΓΩΓΙΚΕΣ,
ΠΟΛΙΤΙΣΤΙΚΕΣ ΚΑΙ ΑΘΛΗΤΙΚΕΣ ΔΡΑΣΤΗΡΙΟΤΗΤΕΣ ΚΑΤΑ ΕΥΡΕΙΑ
ΕΠΑΓΓΕΛΜΑΤΙΚΗ ΚΑΤΗΓΟΡΙΑ ΤΗΝ ΠΕΡΙΟΔΟ 2003 - 2007

ΕΥΡΕΙΑ ΕΠΑΓΓΕΛΜΑΤΙΚΗ ΚΑΤΗΓΟΡΙΑ	2003 - 2004			2004 - 2005			2005 - 2006			2006 - 2007			2003 - 2007		
	+	-	Σύν.	+	-	Σύν.	+	-	Σύν.	+	-	Σύν.	+	-	Σύν.
Επαγγέλματα ανώτερου επιπέδου	13	0	13	14	0	14	15	0	15	15	0	15	57	0	57
Επαγγέλματα μέσου επιπέδου	3	0	3	3	0	3	4	0	4	4	0	4	14	0	14
Επαγγέλματα κατώτερου επιπέδου	1	0	1	1	0	1	1	0	1	2	0	2	5	0	5
Σύνολο	17	0	17	18	0	18	20	0	20	21	0	21	76	0	76

ΠΙΝΑΚΑΣ 4.74
ΑΡΙΘΜΗΤΙΚΗ ΜΕΤΑΒΟΛΗ ΞΕΝΟΥ ΕΡΓΑΤΙΚΟΥ ΔΥΝΑΜΙΚΟΥ ΣΤΙΣ ΛΟΙΠΕΣ
ΔΡΑΣΤΗΡΙΟΤΗΤΕΣ ΠΑΡΟΧΗΣ ΠΡΟΣΩΠΙΚΩΝ ΥΠΗΡΕΣΙΩΝ ΚΑΤΑ ΕΥΡΕΙΑ
ΕΠΑΓΓΕΛΜΑΤΙΚΗ ΚΑΤΗΓΟΡΙΑ ΤΗΝ ΠΕΡΙΟΔΟ 2003 - 2007

ΕΥΡΕΙΑ ΕΠΑΓΓΕΛΜΑΤΙΚΗ ΚΑΤΗΓΟΡΙΑ	2003 - 2004			2004 - 2005			2005 - 2006			2006 - 2007			2003 - 2007		
	+	-	Σύν.	+	-	Σύν.	+	-	Σύν.	+	-	Σύν.	+	-	Σύν.
Επαγγέλματα ανώτερου επιπέδου	1	0	1	1	0	1	1	0	1	1	0	1	4	0	4
Επαγγέλματα μέσου επιπέδου	6	0	6	6	0	6	6	0	6	6	0	6	24	0	24
Επαγγέλματα κατώτερου επιπέδου	0	0	0	0	0	0	0	0	0	0	0	0	0	0	0
Σύνολο	7	0	7	7	0	7	7	0	7	7	0	7	28	0	28

ΠΑΡΑΡΤΗΜΑ 5
ΚΑΤΑΛΟΓΟΣ ΣΧΕΔΙΑΓΡΑΜΜΑΤΩΝ ΜΕΛΕΤΗΣ

ΚΑΤΑΛΟΓΟΣ ΣΧΕΔΙΑΓΡΑΜΜΑΤΩΝ ΜΕΛΕΤΗΣ

1:	Ποσοστιαία κατανομή ξένου εργατικού δυναμικού κατά υπηκοότητα, 2001	8
2:	Ποσοστιαία κατανομή ξένου εργατικού δυναμικού κατά ευρύ τομέα οικονομικής δραστηριότητας και υπηκοότητα, 2001	11
3:	Ποσοστιαία κατανομή ξένου εργατικού δυναμικού στο πρωτογενή τομέα κατά υπηκοότητα, 2001	12
4:	Ποσοστιαία κατανομή ξένου εργατικού δυναμικού στο δευτερογενή τομέα κατά υπηκοότητα, 2001	13
5:	Ποσοστιαία κατανομή ξένου εργατικού δυναμικού στον τριτογενή τομέα κατά υπηκοότητα, 2001	14
6:	Ποσοστιαία κατανομή ξένου εργατικού δυναμικού κατά ευρεία επαγγελματική κατηγορία και υπηκοότητα, 2001	17
7:	Ποσοστιαία κατανομή ξένου εργατικού δυναμικού στα επαγγέλματα ανωτέρου επιπέδου κατά υπηκοότητα, 2001	18
8:	Ποσοστιαία κατανομή ξένου εργατικού δυναμικού στα επαγγέλματα μέσου επιπέδου κατά υπηκοότητα, 2001	19
9:	Ποσοστιαία κατανομή ξένου εργατικού δυναμικού κατά φύλο, 2001	20
10:	Ποσοστιαία κατανομή ξένου εργατικού δυναμικού κατά ομάδα ηλικιών, 2001	21
11:	Ποσοστιαία κατανομή ξένου εργατικού δυναμικού κατά μορφωτικό επίπεδο, 2001	23

12:	Ποσοστιαία κατανομή ξένου εργατικού δυναμικού κατά επαρχία διαμονής, 2001	24
13:	Ποσοστό ξένου εργατικού δυναμικού στην επαρχία διαμονής, 2001	25
14:	Συνολική αριθμητική μεταβολή απασχολουμένων στους ευρείς τομείς οικονομικής δραστηριότητας την περίοδο 2000-2002	27
15:	Αριθμητική μεταβολή απασχολουμένων στους ευρείς τομείς οικονομικής δραστηριότητας την περίοδο 2000-2002	28
16:	Συνολική αριθμητική μεταβολή ξένου εργατικού δυναμικού στους ευρείς τομείς οικονομικής δραστηριότητας την περίοδο 2000-2002	29
17:	Αριθμητική μεταβολή ξένου εργατικού δυναμικού στους ευρείς τομείς οικονομικής δραστηριότητας την περίοδο 2000-2002	30
18:	Συνολική αριθμητική μεταβολή Κυπρίων απασχολουμένων στους ευρείς τομείς οικονομικής δραστηριότητας την περίοδο 2000-2002	31
19:	Αριθμητική μεταβολή Κυπρίων απασχολουμένων στους ευρείς τομείς οικονομικής δραστηριότητας την περίοδο 2000-2002	32
20:	Αριθμός ξένου εργατικού δυναμικού στους ευρείς τομείς οικονομικής δραστηριότητας την περίοδο 2000-2002	33
21:	Ποσοστό ξένου εργατικού δυναμικού στους ευρείς τομείς οικονομικής δραστηριότητας την περίοδο 2000-2002	34

22:	Αριθμός ξένου εργατικού δυναμικού στους τομείς οικονομικής δραστηριότητας το 2000 και 2002	36
23:	Ποσοστιαία κατανομή ξένου εργατικού δυναμικού στους τομείς οικονομικής δραστηριότητας το 2000 και το 2002	37
24:	Ποσοστό ξένου εργατικού δυναμικού στους τομείς οικονομικής δραστηριότητας το 2000 και το 2002	38
25:	Συνολική αριθμητική μεταβολή απασχολουμένων στον πρωτογενή τομέα την περίοδο 2000-2002	40
26:	Αριθμητική μεταβολή απασχολουμένων στον πρωτογενή τομέα την περίοδο 2000-2002	40
27:	Συνολική αριθμητική μεταβολή ξένου εργατικού δυναμικού στον πρωτογενή τομέα την περίοδο 2000-2002	41
28:	Αριθμητική μεταβολή ξένου εργατικού δυναμικού στον πρωτογενή τομέα την περίοδο 2000-2002	42
29:	Συνολική αριθμητική μεταβολή Κυπρίων απασχολουμένων στον πρωτογενή τομέα την περίοδο 2000-2002	43
30:	Αριθμητική μεταβολή Κυπρίων απασχολουμένων στον πρωτογενή τομέα την περίοδο 2000-2002	44
31:	Αριθμός ξένου εργατικού δυναμικού στον πρωτογενή τομέα την περίοδο 2000-2002	45
32:	Ποσοστό ξένου εργατικού δυναμικού στον πρωτογενή τομέα την περίοδο 2000-2002	46
33:	Συνολική αριθμητική μεταβολή απασχολουμένων στο δευτερογενή τομέα την περίοδο 2000-2002	47

34:	Αριθμητική μεταβολή απασχολουμένων στο δευτερογενή τομέα την περίοδο 2000-2002	48
35:	Συνολική αριθμητική μεταβολή ξένου εργατικού δυναμικού στο δευτερογενή τομέα την περίοδο 2000-2002	49
36:	Αριθμητική μεταβολή ξένου εργατικού δυναμικού στο δευτερογενή τομέα την περίοδο 2000-2002	49
37:	Συνολική αριθμητική μεταβολή Κυπρίων απασχολουμένων στο δευτερογενή τομέα την περίοδο 2000-2002	50
38:	Αριθμητική μεταβολή Κυπρίων απασχολουμένων στο δευτερογενή τομέα την περίοδο 2000-2002	51
39:	Αριθμός ξένου εργατικού δυναμικού στο δευτερογενή τομέα την περίοδο 2000-2002	52
40:	Ποσοστό ξένου εργατικού δυναμικού στο δευτερογενή τομέα την περίοδο 2000-2002	53
41:	Συνολική αριθμητική μεταβολή απασχολουμένων στη μεταποίηση την περίοδο 2000-2002	54
42:	Αριθμητική μεταβολή απασχολουμένων στη μεταποίηση την περίοδο 2000-2002	55
43:	Συνολική αριθμητική μεταβολή ξένου εργατικού δυναμικού στη μεταποίηση την περίοδο 2000-2002	56
44:	Αριθμητική μεταβολή ξένου εργατικού δυναμικού στη μεταποίηση την περίοδο 2000-2002	57
45:	Συνολική αριθμητική μεταβολή Κυπρίων απασχολουμένων στη μεταποίηση την περίοδο 2000-2002	59

46:	Αριθμητική μεταβολή Κυπρίων απασχολουμένων στη μεταποίηση την περίοδο 2000-2002	60
47:	Αριθμός ξένου εργατικού δυναμικού στη μεταποίηση την περίοδο 2000-2002	61
48:	Ποσοστό ξένου εργατικού δυναμικού στη μεταποίηση την περίοδο 2000-2002	62
49:	Συνολική αριθμητική μεταβολή απασχολουμένων στον τριτογενή τομέα την περίοδο 2000-2002	64
50:	Αριθμητική μεταβολή απασχολουμένων στον τριτογενή τομέα την περίοδο 2000-2002	65
51:	Συνολική αριθμητική μεταβολή ξένου εργατικού δυναμικού στον τριτογενή τομέα την περίοδο 2000-2002	66
52:	Αριθμητική μεταβολή ξένου εργατικού δυναμικού στον τριτογενή τομέα την περίοδο 2000-2002	67
53:	Συνολική αριθμητική μεταβολή Κυπρίων απασχολουμένων στον τριτογενή τομέα την περίοδο 2000-2002	68
54:	Αριθμητική μεταβολή Κυπρίων απασχολουμένων στον τριτογενή τομέα την περίοδο 2000-2002	69
55:	Αριθμός ξένου εργατικού δυναμικού στον τριτογενή τομέα την περίοδο 2000-2002	70
56:	Ποσοστό ξένου εργατικού δυναμικού στον τριτογενή τομέα την περίοδο 2000-2002	71
57:	Συνολική αριθμητική μεταβολή απασχολουμένων στο εμπόριο και επιδιορθώσεις την περίοδο 2000-2002	72

58:	Αριθμητική μεταβολή απασχολουμένων στο εμπόριο και επιδιορθώσεις την περίοδο 2000-2002	73
59:	Συνολική αριθμητική μεταβολή ξένου εργατικού δυναμικού στο εμπόριο και επιδιορθώσεις την περίοδο 2000-2002	74
60:	Αριθμητική μεταβολή ξένου εργατικού δυναμικού στο εμπόριο και επιδιορθώσεις την περίοδο 2000-2002	75
61:	Συνολική αριθμητική μεταβολή Κυπρίων απασχολουμένων στο εμπόριο και επιδιορθώσεις την περίοδο 2000-2002	76
62:	Αριθμητική μεταβολή Κυπρίων απασχολουμένων στο εμπόριο και επιδιορθώσεις την περίοδο 2000-2002	77
63:	Αριθμός ξένου εργατικού δυναμικού στο εμπόριο και επιδιορθώσεις την περίοδο 2000-2002	78
64:	Ποσοστό ξένου εργατικού δυναμικού στο εμπόριο και επιδιορθώσεις την περίοδο 2000-2002	78
65:	Συνολική αριθμητική μεταβολή απασχολουμένων στις μεταφορές, αποθήκευση και επικοινωνίες την περίοδο 2000-2002	80
66:	Αριθμητική μεταβολή απασχολουμένων στις μεταφορές, αποθήκευση και επικοινωνίες την περίοδο 2000-2002	81
67:	Συνολική αριθμητική μεταβολή ξένου εργατικού δυναμικού στις μεταφορές, αποθήκευση και επικοινωνίες την περίοδο 2000-2002	82
68:	Αριθμητική μεταβολή ξένου εργατικού δυναμικού στις μεταφορές, αποθήκευση και επικοινωνίες την περίοδο 2000-2002	83

69:	Συνολική αριθμητική μεταβολή Κυπρίων απασχολουμένων στις μεταφορές, αποθήκευση και επικοινωνίες την περίοδο 2000-2002	84
70:	Αριθμητική μεταβολή Κυπρίων απασχολουμένων στις μεταφορές, αποθήκευση και επικοινωνίες την περίοδο 2000-2002	85
71:	Αριθμός ξένου εργατικού δυναμικού στις μεταφορές, αποθήκευση και επικοινωνίες την περίοδο 2000-2002	86
72:	Ποσοστό ξένου εργατικού δυναμικού στις μεταφορές, αποθήκευση και επικοινωνίες την περίοδο 2000-2002	87
73:	Συνολική αριθμητική μεταβολή απασχολουμένων στην ακίνητη περιουσία και επιχειρηματικές δραστηριότητες την περίοδο 2000-2002	88
74:	Αριθμητική μεταβολή απασχολουμένων στην ακίνητη περιουσία και επιχειρηματικές δραστηριότητες την περίοδο 2000-2002	89
75:	Συνολική αριθμητική μεταβολή ξένου εργατικού δυναμικού στην ακίνητη περιουσία και επιχειρηματικές δραστηριότητες την περίοδο 2000-2002	90
76:	Αριθμητική μεταβολή ξένου εργατικού δυναμικού στην ακίνητη περιουσία και επιχειρηματικές δραστηριότητες την περίοδο 2000-2002	91
77:	Συνολική αριθμητική μεταβολή Κυπρίων απασχολουμένων στην ακίνητη περιουσία και επιχειρηματικές δραστηριότητες την περίοδο 2000-2002	92
78:	Αριθμητική μεταβολή Κυπρίων απασχολουμένων στην ακίνητη περιουσία και επιχειρηματικές δραστηριότητες την περίοδο 2000-2002	93

79:	Αριθμός ξένου εργατικού δυναμικού στην ακίνητη περιουσία και επιχειρηματικές δραστηριότητες την περίοδο 2000-2002	94
80:	Ποσοστό ξένου εργατικού δυναμικού στην ακίνητη περιουσία και επιχειρηματικές δραστηριότητες την περίοδο 2000-2002	95
81:	Συνολική αριθμητική μεταβολή απασχολουμένων στους λοιπούς τομείς υπηρεσιών την περίοδο 2000-2002	97
82:	Αριθμητική μεταβολή απασχολουμένων στους λοιπούς τομείς υπηρεσιών την περίοδο 2000-2002	98
83:	Συνολική αριθμητική μεταβολή ξένου εργατικού δυναμικού στους λοιπούς τομείς υπηρεσιών την περίοδο 2000-2002	99
84:	Αριθμητική μεταβολή ξένου εργατικού δυναμικού στους λοιπούς τομείς υπηρεσιών την περίοδο 2000-2002	100
85:	Συνολική αριθμητική μεταβολή Κυπρίων απασχολουμένων στους λοιπούς τομείς υπηρεσιών την περίοδο 2000-2002	101
86:	Αριθμητική μεταβολή Κυπρίων απασχολουμένων στους λοιπούς τομείς υπηρεσιών την περίοδο 2000-2002	102
87:	Αριθμός ξένου εργατικού δυναμικού στους λοιπούς τομείς υπηρεσιών την περίοδο 2000-2002	103
88:	Ποσοστό ξένου εργατικού δυναμικού στους λοιπούς τομείς υπηρεσιών την περίοδο 2000-2002	104

89:	Συνολική αριθμητική μεταβολή απασχολουμένων στους ευρείς τομείς οικονομικής δραστηριότητας την περίοδο 2003-2007	107
90:	Αριθμητική μεταβολή απασχολουμένων στους ευρείς τομείς οικονομικής δραστηριότητας την περίοδο 2003-2007	108
91:	Συνολική αριθμητική μεταβολή ξένου εργατικού δυναμικού στους ευρείς τομείς οικονομικής δραστηριότητας την περίοδο 2003-2007	109
92:	Αριθμητική μεταβολή ξένου εργατικού δυναμικού στους ευρείς τομείς οικονομικής δραστηριότητας την περίοδο 2003-2007	110
93:	Συνολική αριθμητική μεταβολή ξένου εργατικού δυναμικού στους ευρείς τομείς οικονομικής δραστηριότητας κατά ευρεία επαγγελματική κατηγορία την περίοδο 2003-2007	111
94:	Αριθμός ξένου εργατικού δυναμικού στους ευρείς τομείς οικονομικής δραστηριότητας την περίοδο 2004-2007	112
95:	Ποσοστό ξένου εργατικού δυναμικού στους ευρείς τομείς οικονομικής δραστηριότητας την περίοδο 2004-2007	113
96:	Αριθμός ξένου εργατικού δυναμικού στους τομείς οικονομικής δραστηριότητας το 2004 και το 2007	115
97:	Ποσοστιαία κατανομή ξένου εργατικού δυναμικού στους τομείς οικονομικής δραστηριότητας το 2004 και το 2007	116

98:	Ποσοστό ξένου εργατικού δυναμικού στους τομείς οικονομικής δραστηριότητας το 2004 και το 2007	117
99:	Συνολική αριθμητική μεταβολή απασχολουμένων στον πρωτογενή τομέα την περίοδο 2003-2007	118
100:	Αριθμητική μεταβολή απασχολουμένων στον πρωτογενή τομέα την περίοδο 2003-2007	119
101:	Συνολική αριθμητική μεταβολή ξένου εργατικού δυναμικού στον πρωτογενή τομέα την περίοδο 2003-2007	120
102:	Αριθμητική μεταβολή ξένου εργατικού δυναμικού στον πρωτογενή τομέα την περίοδο 2003-2007	121
103:	Συνολική αριθμητική μεταβολή ξένου εργατικού δυναμικού στον πρωτογενή τομέα κατά ευρεία επαγγελματική κατηγορία την περίοδο 2003-2007	122
104:	Αριθμός ξένου εργατικού δυναμικού στον πρωτογενή τομέα την περίοδο 2004-2007	123
105:	Ποσοστό ξένου εργατικού δυναμικού στον πρωτογενή τομέα την περίοδο 2004-2007	124
106:	Συνολική αριθμητική μεταβολή απασχολουμένων στο δευτερογενή τομέα την περίοδο 2003-2007	125
107:	Αριθμητική μεταβολή απασχολουμένων στο δευτερογενή τομέα την περίοδο 2003-2007	126
108:	Συνολική αριθμητική μεταβολή ξένου εργατικού δυναμικού στο δευτερογενή τομέα την περίοδο 2003-2007	127
109:	Αριθμητική μεταβολή ξένου εργατικού δυναμικού στο δευτερογενή τομέα την περίοδο 2003-2007	128

110:	Συνολική αριθμητική μεταβολή ξένου εργατικού δυναμικού στο δευτερογενή τομέα κατά ευρεία επαγγελματική κατηγορία την περίοδο 2003-2007	129
111:	Αριθμός ξένου εργατικού δυναμικού στο δευτερογενή τομέα την περίοδο 2004-2007	130
112:	Ποσοστό ξένου εργατικού δυναμικού στο δευτερογενή τομέα την περίοδο 2004-2007	131
113:	Συνολική αριθμητική μεταβολή απασχολουμένων στη μεταποίηση την περίοδο 2003-2007	132
114:	Αριθμητική μεταβολή απασχολουμένων στη μεταποίηση την περίοδο 2003-2007	134
115:	Συνολική αριθμητική μεταβολή ξένου εργατικού δυναμικού στη μεταποίηση την περίοδο 2003-2007	135
116:	Αριθμητική μεταβολή ξένου εργατικού δυναμικού στη μεταποίηση την περίοδο 2003-2007	136
117:	Συνολική αριθμητική μεταβολή ξένου εργατικού δυναμικού στη μεταποίηση κατά ευρεία επαγγελματική κατηγορία την περίοδο 2003-2007	137
118:	Αριθμός ξένου εργατικού δυναμικού στη μεταποίηση την περίοδο 2004-2007	138
119:	Ποσοστό ξένου εργατικού δυναμικού στη μεταποίηση την περίοδο 2004-2007	140
120:	Συνολική αριθμητική μεταβολή απασχολουμένων στον τριτογενή τομέα την περίοδο 2003-2007	141
121:	Αριθμητική μεταβολή απασχολουμένων στον τριτογενή τομέα την περίοδο 2003-2007	142

122:	Συνολική αριθμητική μεταβολή ξένου εργατικού δυναμικού στον τριτογενή τομέα την περίοδο 2003-2007	143
123:	Αριθμητική μεταβολή ξένου εργατικού δυναμικού στον τριτογενή τομέα την περίοδο 2003-2007	144
124:	Συνολική αριθμητική μεταβολή ξένου εργατικού δυναμικού στον τριτογενή τομέα κατά ευρεία επαγγελματική κατηγορία την περίοδο 2003-2007	146
125:	Αριθμός ξένου εργατικού δυναμικού στον τριτογενή τομέα την περίοδο 2004-2007	147
126:	Ποσοστό ξένου εργατικού δυναμικού στον τριτογενή τομέα την περίοδο 2004-2007	148
127:	Συνολική αριθμητική μεταβολή απασχολουμένων στο εμπόριο και επιδιορθώσεις την περίοδο 2003-2007	150
128:	Αριθμητική μεταβολή απασχολουμένων στο εμπόριο και επιδιορθώσεις την περίοδο 2003-2007	150
129:	Συνολική αριθμητική μεταβολή ξένου εργατικού δυναμικού στο εμπόριο και επιδιορθώσεις την περίοδο 2003-2007	151
130:	Αριθμητική μεταβολή ξένου εργατικού δυναμικού στο εμπόριο και επιδιορθώσεις την περίοδο 2003-2007	152
131:	Συνολική αριθμητική μεταβολή ξένου εργατικού δυναμικού στο εμπόριο και επιδιορθώσεις κατά ευρεία επαγγελματική κατηγορία την περίοδο 2003-2007	153
132:	Αριθμός ξένου εργατικού δυναμικού στο εμπόριο και επιδιορθώσεις την περίοδο 2004-2007	154

133:	Ποσοστό ξένου εργατικού δυναμικού στο εμπόριο και επιδιορθώσεις την περίοδο 2004-2007	155
134:	Συνολική αριθμητική μεταβολή απασχολουμένων στις μεταφορές, αποθήκευση και επικοινωνίες την περίοδο 2003-2007	157
135:	Αριθμητική μεταβολή απασχολουμένων στις μεταφορές, αποθήκευση και επικοινωνίες την περίοδο 2003-2007	158
136:	Συνολική αριθμητική μεταβολή ξένου εργατικού δυναμικού στις μεταφορές, αποθήκευση και επικοινωνίες την περίοδο 2003-2007	159
137:	Αριθμητική μεταβολή ξένου εργατικού δυναμικού στις μεταφορές, αποθήκευση και επικοινωνίες την περίοδο 2003-2007	160
138:	Συνολική αριθμητική μεταβολή ξένου εργατικού δυναμικού στις μεταφορές, αποθήκευση και επικοινωνίες κατά ευρεία επαγγελματική κατηγορία την περίοδο 2003-2007	161
139:	Αριθμός ξένου εργατικού δυναμικού στις μεταφορές, αποθήκευση και επικοινωνίες την περίοδο 2004-2007	162
140:	Ποσοστό ξένου εργατικού δυναμικού στις μεταφορές, αποθήκευση και επικοινωνίες την περίοδο 2004-2007	163
141:	Συνολική αριθμητική μεταβολή απασχολουμένων στην ακίνητη περιουσία και επιχειρηματικές δραστηριότητες την περίοδο 2003-2007	165
142:	Αριθμητική μεταβολή απασχολουμένων στην ακίνητη περιουσία και επιχειρηματικές δραστηριότητες την περίοδο 2003-2007	166

143:	Συνολική αριθμητική μεταβολή ξένου εργατικού δυναμικού στην ακίνητη περιουσία και επιχειρηματικές δραστηριότητες την περίοδο 2003-2007	167
144:	Αριθμητική μεταβολή ξένου εργατικού δυναμικού στην ακίνητη περιουσία και επιχειρηματικές δραστηριότητες την περίοδο 2003-2007	168
145:	Συνολική αριθμητική μεταβολή ξένου εργατικού δυναμικού στην ακίνητη περιουσία και επιχειρηματικές δραστηριότητες κατά ευρεία επαγγελματική κατηγορία την περίοδο 2003-2007	169
146:	Αριθμός ξένου εργατικού δυναμικού στην ακίνητη περιουσία και επιχειρηματικές δραστηριότητες την περίοδο 2004-2007	170
147:	Ποσοστό ξένου εργατικού δυναμικού στην ακίνητη περιουσία και επιχειρηματικές δραστηριότητες την περίοδο 2004-2007	171
148:	Συνολική αριθμητική μεταβολή απασχολουμένων στους λοιπούς τομείς υπηρεσιών την περίοδο 2003-2007	173
149:	Αριθμητική μεταβολή απασχολουμένων στους λοιπούς τομείς υπηρεσιών την περίοδο 2003-2007	174
150:	Συνολική αριθμητική μεταβολή ξένου εργατικού δυναμικού στους λοιπούς τομείς υπηρεσιών την περίοδο 2003-2007	175
151:	Αριθμητική μεταβολή ξένου εργατικού δυναμικού στους λοιπούς τομείς υπηρεσιών την περίοδο 2003-2007	176

152:	Συνολική αριθμητική μεταβολή ξένου εργατικού δυναμικού στους λοιπούς τομείς υπηρεσιών κατά ευρεία επαγγελματική κατηγορία την περίοδο 2003-2007	178
153:	Αριθμός ξένου εργατικού δυναμικού στους λοιπούς τομείς υπηρεσιών την περίοδο 2004-2007	179
154:	Ποσοστό ξένου εργατικού δυναμικού στους λοιπούς τομείς υπηρεσιών την περίοδο 2004-2007	180
155:	Ποσοστιαία κατανομή ξένου εργατικού δυναμικού κατά ευρύ τομέα οικονομικής δραστηριότητας και υπηκοότητα, 2001	183
156:	Ποσοστιαία κατανομή ξένου εργατικού δυναμικού κατά ευρεία επαγγελματική κατηγορία και υπηκοότητα, 2001	184
157:	Αποκλίσεις ποσοστιαίων κατανομών ξένου εργατικού δυναμικού και Κυπρίων απασχολουμένων κατά φύλο, 2001	185
158:	Αποκλίσεις ποσοστιαίων κατανομών ξένου εργατικού δυναμικού και Κυπρίων απασχολουμένων κατά ομάδα ηλικιών, 2001	186
159:	Αποκλίσεις ποσοστιαίων κατανομών ξένου εργατικού δυναμικού και Κυπρίων απασχολουμένων κατά μορφωτικό επίπεδο, 2001	187
160:	Αποκλίσεις ποσοστιαίων κατανομών ξένου εργατικού δυναμικού και Κυπρίων απασχολουμένων κατά επαρχία διαμονής, 2001	187
161:	Ποσοστό ξένου εργατικού δυναμικού στην επαρχία διαμονής, 2001	188

162:	Συνολική αριθμητική μεταβολή ξένου εργατικού δυναμικού και απασχολουμένων στους ευρείς τομείς οικονομικής δραστηριότητας την περίοδο 2000-2002	189
163:	Συνολική αριθμητική μεταβολή ξένου εργατικού δυναμικού και απασχολουμένων στους ευρείς τομείς οικονομικής δραστηριότητας την περίοδο 2003-2007	190
164:	Συνολική αριθμητική μεταβολή ξένου εργατικού δυναμικού και απασχολουμένων στον πρωτογενή τομέα την περίοδο 2000-2002	191
165:	Συνολική αριθμητική μεταβολή ξένου εργατικού δυναμικού και απασχολουμένων στον πρωτογενή τομέα την περίοδο 2003-2007	191
166:	Συνολική αριθμητική μεταβολή ξένου εργατικού δυναμικού και απασχολουμένων στο δευτερογενή τομέα την περίοδο 2000-2002	192
167:	Συνολική αριθμητική μεταβολή ξένου εργατικού δυναμικού και απασχολουμένων στο δευτερογενή τομέα την περίοδο 2003-2007	193
168:	Συνολική αριθμητική μεταβολή ξένου εργατικού δυναμικού και απασχολουμένων στη μεταποίηση την περίοδο 2000-2002	194
169:	Συνολική αριθμητική μεταβολή ξένου εργατικού δυναμικού και απασχολουμένων στη μεταποίηση την περίοδο 2003-2007	195
170:	Συνολική αριθμητική μεταβολή ξένου εργατικού δυναμικού και απασχολουμένων στον τριτογενή τομέα την περίοδο 2000-2002	196

171:	Συνολική αριθμητική μεταβολή ξένου εργατικού δυναμικού και απασχολουμένων στον τριτογενή τομέα την περίοδο 2003-2007	198
172:	Συνολική αριθμητική μεταβολή ξένου εργατικού δυναμικού και απασχολουμένων στο εμπόριο και επιδιορθώσεις την περίοδο 2000-2002	199
173:	Συνολική αριθμητική μεταβολή ξένου εργατικού δυναμικού και απασχολουμένων στο εμπόριο και επιδιορθώσεις την περίοδο 2003-2007	200
174:	Συνολική αριθμητική μεταβολή ξένου εργατικού δυναμικού και απασχολουμένων στις μεταφορές, αποθήκευση και επικοινωνίες την περίοδο 2000-2002	201
175:	Συνολική αριθμητική μεταβολή ξένου εργατικού δυναμικού και απασχολουμένων στις μεταφορές, αποθήκευση και επικοινωνίες την περίοδο 2003-2007	202
176:	Συνολική αριθμητική μεταβολή ξένου εργατικού δυναμικού και απασχολουμένων στην ακίνητη περιουσία και επιχειρηματικές δραστηριότητες την περίοδο 2000-2002	203
177:	Συνολική αριθμητική μεταβολή ξένου εργατικού δυναμικού και απασχολουμένων στην ακίνητη περιουσία και επιχειρηματικές δραστηριότητες την περίοδο 2003-2007	204
178:	Συνολική αριθμητική μεταβολή ξένου εργατικού δυναμικού και απασχολουμένων στους λοιπούς τομείς υπηρεσιών την περίοδο 2000-2002	205
179:	Συνολική αριθμητική μεταβολή ξένου εργατικού δυναμικού και απασχολουμένων στους λοιπούς τομείς υπηρεσιών την περίοδο 2003-2007	206

180:	Μέση ετήσια αριθμητική μεταβολή ξένου εργατικού δυναμικού στους τομείς οικονομικής δραστηριότητας τις περιόδους 2000-2002 και 2003-2007	209
181:	Μέση ετήσια ποσοστιαία μεταβολή ξένου εργατικού δυναμικού στους τομείς οικονομικής δραστηριότητας τις περιόδους 2000-2002 και 2003-2007	210
182:	Ποσοστό ξένου εργατικού δυναμικού στους τομείς οικονομικής δραστηριότητας το 2004 και το 2007	212

